



SL-062DZ-20
CÓD: 7891122039220

CAMBÉ

PREFEITURA DE CAMBÉ DO ESTADO DO PARANÁ

**Professor de Educação Infantil
e Ensino Fundamental - Anos Iniciais**

EDITAL DE ABERTURA Nº 001/2020

Como passar em um concurso público?

Todos nós sabemos que é um grande desafio ser aprovado em concurso público, dessa maneira é muito importante o concurseiro estar focado e determinado em seus estudos e na sua preparação.

É verdade que não existe uma fórmula mágica ou uma regra de como estudar para concursos públicos, é importante cada pessoa encontrar a melhor maneira para estar otimizando sua preparação.

Algumas dicas podem sempre ajudar a elevar o nível dos estudos, criando uma motivação para estudar. Pensando nisso, a Solução preparou este artigo com algumas dicas que irão fazer toda a diferença na sua preparação.

Então mãos à obra!

- Esteja focado em seu objetivo: É de extrema importância você estar focado em seu objetivo: a aprovação no concurso. Você vai ter que colocar em sua mente que sua prioridade é dedicar-se para a realização de seu sonho.
- Não saia atirando para todos os lados: Procure dar atenção a um concurso de cada vez, a dificuldade é muito maior quando você tenta focar em vários certames, pois as matérias das diversas áreas são diferentes. Desta forma, é importante que você defina uma área e especializando-se nela. Se for possível realize todos os concursos que saírem que englobe a mesma área.
- Defina um local, dias e horários para estudar: Uma maneira de organizar seus estudos é transformando isso em um hábito, determinado um local, os horários e dias específicos para estudar cada disciplina que irá compor o concurso. O local de estudo não pode ter uma distração com interrupções constantes, é preciso ter concentração total.
- Organização: Como dissemos anteriormente, é preciso evitar qualquer distração, suas horas de estudos são inegociáveis. É praticamente impossível passar em um concurso público se você não for uma pessoa organizada, é importante ter uma planilha contendo sua rotina diária de atividades definindo o melhor horário de estudo.
- Método de estudo: Um grande aliado para facilitar seus estudos, são os resumos. Isso irá te ajudar na hora da revisão sobre o assunto estudado. É fundamental que você inicie seus estudos antes mesmo de sair o edital, buscando editais de concursos anteriores. Busque refazer a provas dos concursos anteriores, isso irá te ajudar na preparação.
- Invista nos materiais: É essencial que você tenha um bom material voltado para concursos públicos, completo e atualizado. Esses materiais devem trazer toda a teoria do edital de uma forma didática e esquematizada, contendo exercícios para praticar. Quanto mais exercícios você realizar, melhor será sua preparação para realizar a prova do certame.
- Cuide de sua preparação: Não são só os estudos que são importantes na sua preparação, evite perder sono, isso te deixará com uma menor energia e um cérebro cansado. É preciso que você tenha uma boa noite de sono. Outro fator importante na sua preparação, é tirar ao menos 1 (um) dia na semana para descanso e lazer, renovando as energias e evitando o estresse.

Se prepare para o concurso público

O concurseiro preparado não é aquele que passa o dia todo estudando, mas está com a cabeça nas nuvens, e sim aquele que se planeja pesquisando sobre o concurso de interesse, conferindo editais e provas anteriores, participando de grupos com enquetes sobre seu interesse, conversando com pessoas que já foram aprovadas, absorvendo dicas e experiências, e analisando a banca examinadora do certame.

O Plano de Estudos é essencial na otimização dos estudos, ele deve ser simples, com fácil compreensão e personalizado com sua rotina, vai ser seu triunfo para aprovação, sendo responsável pelo seu crescimento contínuo.

Além do plano de estudos, é importante ter um Plano de Revisão, ele que irá te ajudar na memorização dos conteúdos estudados até o dia da prova, evitando a correria para fazer uma revisão de última hora.

Está em dúvida por qual matéria começar a estudar? Vai mais uma dica: comece por Língua Portuguesa, é a matéria com maior requisição nos concursos, a base para uma boa interpretação, indo bem aqui você estará com um passo dado para ir melhor nas outras disciplinas.

Vida Social

Sabemos que faz parte algumas abdições na vida de quem estuda para concursos públicos, mas sempre que possível é importante conciliar os estudos com os momentos de lazer e bem-estar. A vida de concurseiro é temporária, quem determina o tempo é você, através da sua dedicação e empenho. Você terá que fazer um esforço para deixar de lado um pouco a vida social intensa, é importante compreender que quando for aprovado verá que todo o esforço valeu a pena para realização do seu sonho.

Uma boa dica, é fazer exercícios físicos, uma simples corrida por exemplo é capaz de melhorar o funcionamento do Sistema Nervoso Central, um dos fatores que são chaves para produção de neurônios nas regiões associadas à aprendizagem e memória.

Motivação

A motivação é a chave do sucesso na vida dos concurseiros. Compreendemos que nem sempre é fácil, e às vezes bate aquele desânimo com vários fatores ao nosso redor. Porém tenha garra ao focar na sua aprovação no concurso público dos seus sonhos.

Caso você não seja aprovado de primeira, é primordial que você PERSISTA, com o tempo você irá adquirir conhecimento e experiência. Então é preciso se motivar diariamente para seguir a busca da aprovação, algumas orientações importantes para conseguir motivação:

- Procure ler frases motivacionais, são ótimas para lembrar dos seus propósitos;
- Leia sempre os depoimentos dos candidatos aprovados nos concursos públicos;
- Procure estar sempre entrando em contato com os aprovados;
- Escreva o porquê que você deseja ser aprovado no concurso. Quando você sabe seus motivos, isso te dá um ânimo maior para seguir focado, tornando o processo mais prazeroso;
- Saiba o que realmente te impulsiona, o que te motiva. Dessa maneira será mais fácil vencer as adversidades que irão aparecer.
- Procure imaginar você exercendo a função da vaga pleiteada, sentir a emoção da aprovação e ver as pessoas que você gosta felizes com seu sucesso.

Como dissemos no começo, não existe uma fórmula mágica, um método infalível. O que realmente existe é a sua garra, sua dedicação e motivação para realizar o seu grande sonho de ser aprovado no concurso público. acredite em você e no seu potencial.

A Solução tem ajudado, há mais de 36 anos, quem quer vencer a batalha do concurso público. Se você quer aumentar as suas chances de passar, conheça os nossos materiais, acessando o nosso site: www.apostilasolucao.com.br

Vamos juntos!

Língua Portuguesa

| | |
|-------------------------------------------------------------------------------------------------------------------------------------------------------------------------------------------------------------------------------------|----|
| 1. Análise e interpretação de texto (compreensão geral do texto, ponto de vista ou ideia central defendida pelo autor, argumentação, elementos de coesão, inferências, estrutura e organização do texto e dos parágrafos) | 01 |
| 2. Figuras de linguagem | 03 |
| 3. Morfologia: classificação e emprego de classes gramaticais (substantivo, adjetivo, artigo, numeral, pronomes, verbos, advérbios, preposição, conjunção, interjeição) | 05 |
| 4. Sintaxe: classificação de sujeitos, classificação de verbos, predicados, vocativo, período composto por subordinação, período composto por coordenação, período composto por coordenação e subordinação | 12 |
| 5. Concordância nominal, concordância verbal | 14 |
| 6. Uso da crase | 17 |
| 7. Pontuação (uso de vírgula, aspas e ponto final). | 17 |
| 8. Ortografia | 18 |
| 9. Acentuação Gráfica. | 19 |
| 10. Fonologia | 20 |
| 11. Uso de Mau e Mal. | 22 |
| 12. Uso de Mas e Mais | 22 |
| 13. Uso dos Porquês | 23 |

Matemática

| | |
|-------------------------------------------------------------------------------------------------------------------------------------------------------------------------------------------------------------------------------|----|
| 1. Operações Fundamentais: Adição, Subtração, Multiplicação E Divisão. Operações Com Números Naturais E Números Racionais. Teoria Dos Conjuntos. Operações Com Frações, Mínimo Múltiplo Comum E Máximo Divisor Comum. | 01 |
| 2. Matrizes. Determinantes. Sistemas Lineares | 15 |
| 3. Números Complexos. | 22 |
| 4. Raciocínio Lógico. | 24 |
| 5. Polinômios. | 26 |
| 6. Equações De 1º E 2º Grau. Problemas. | 31 |
| 7. Probabilidades | 36 |
| 8. Fatoração. | 39 |
| 9. Potenciação | 39 |
| 10. Regra De Três Simples E Composta | 39 |
| 11. Razão E Proporção | 42 |
| 12. Porcentagem | 45 |
| 13. Grandezas Proporcionais | 48 |
| 14. Sistema De Medidas Decimais: Metro, Metro Quadrado E Cúbico, Litro, Grama | 48 |
| 15. Média Aritmética Simples E Ponderada | 52 |
| 16. Geometria: Forma, Perímetro, Área, Volume E Ângulo. | 56 |
| 17. Progressão Aritmética | 70 |
| 18. Análise Combinatória | 74 |

Informática Básica

| | |
|-----------------------------------------------------------------------------------------------------------------------------------------------|----|
| 1. Conceitos e modos de utilização de aplicativos para edição de textos, planilhas e apresentações: ambiente Microsoft Office. | 01 |
| 2. Sistema operacional: Windows. | 09 |
| 3. Conceitos básicos e modos de utilização de tecnologias, ferramentas, aplicativos e procedimentos associados à Internet e intranet. | 13 |
| 4. Conceitos de organização e de gerenciamento de informações, arquivos, pastas e programas. | 24 |
| 5. Certificação e assinatura digital. Segurança da Informação. | 24 |

Conhecimentos Gerais

| | |
|------------------------------------------------------------------------------------------------------------------------------------------------------------------------------------------------------------------------------------------------------|----|
| 1. Aspectos geográficos, históricos, físicos, econômicos, sociais, políticos e estatísticos do Brasil, do Estado e do Município | 01 |
| 2. Símbolos nacionais, estaduais e municipais | 53 |
| 3. Atualidades nos assuntos relacionados à economia, história, política, meio ambiente, justiça, segurança pública, saúde, cultura, religião, esportes, inovações tecnológicas e científicas do Município, do Estado, do Brasil e do mundo | 63 |
| 4. Lei Orgânica do Município (Título I; Título II, Capítulo II, Seções V e VI) | 87 |

Conhecimentos Específicos

Professor da Educação Infantil e Anos iniciais

| | |
|----------------------------------------------------------------------------------------------------------------------------------------------------------------------------------------------------------------------------------------------------------------------------------------------------------------------------------------|-----|
| 1. A Leitura e a Escrita na Educação Infantil e no Ensino Fundamental. | 01 |
| 2. Psicologia da educação. | 12 |
| 3. Concepção de criança enquanto sujeito social e histórico. | 31 |
| 4. Concepções de aprendizagem. | 34 |
| 5. Avaliação da Aprendizagem. | 37 |
| 6. Aprendizagem significativa. | 38 |
| 7. Concepções de Educação. | 39 |
| 8. As reflexões sobre a prática pedagógica nas diversas áreas de ensino. | 42 |
| 9. Plano de Ação Pedagógica Docente para o Ensino Fundamental - Anos Iniciais. | 47 |
| 10. A criança: o desenvolvimento da identidade e da autonomia; os jogos e as brincadeiras no desenvolvimento da imaginação e da criatividade. | 51 |
| 11. Prática de linguagem oral, leitura e produção de texto. | 58 |
| 12. Alfabetização e letramento: diferenças conceituais; psicogênese da língua escrita; a mediação do professor no processo de construção da escrita. | 62 |
| 13. O processo de construção de conhecimento e de ensino e aprendizagem nas áreas de ciências, geografia, história, língua portuguesa e matemática, nas práticas escolares e nas relações com o cotidiano. | 67 |
| 14. Organização do espaço e do tempo - o ambiente alfabetizador. | 90 |
| 15. Concepções de texto, de avaliação e registro do desempenho do aluno. | 91 |
| 16. Diretrizes Curriculares Nacionais do Ensino Fundamental. Diretrizes Curriculares da Educação Básica para o Ensino Fundamental Anos Iniciais. | 99 |
| 17. Lei Federal nº 8.069/90 – Dispõe sobre o Estatuto da Criança e do Adolescente; | 106 |
| 18. Lei Federal nº 9.394/96 - Das Diretrizes e Bases da Educação Nacional; | 109 |
| 19. Lei Federal nº 11.494/2007 - Regulamenta o Fundo de Manutenção e Desenvolvimento da Educação Básica e de Valorização dos Profissionais da Educação – FUNDEB. | 114 |
| 20. Base Nacional Comum Curricular. | 124 |
| 21. Diretrizes Nacionais para a Educação Básica (Pareceres e Resoluções em vigor do CNE/CEB – Ministério da Educação, que versam sobre a Educação Básica, a Lei de Diretrizes e Bases da Educação Nacional, a Educação no Campo, a Educação Especial, a Educação Infantil, o Ensino Fundamental e as Relações Étnico-Raciais). | 162 |

LÍNGUA PORTUGUESA

| | |
|-------------------------------------------------------------------------------------------------------------------------------------------------------------------------------------------------------------------------------------|----|
| 1. Análise e interpretação de texto (compreensão geral do texto, ponto de vista ou ideia central defendida pelo autor, argumentação, elementos de coesão, inferências, estrutura e organização do texto e dos parágrafos) | 01 |
| 2. Figuras de linguagem | 03 |
| 3. Morfologia: classificação e emprego de classes gramaticais (substantivo, adjetivo, artigo, numeral, pronomes, verbos, advérbios, preposição, conjunção, interjeição) | 05 |
| 4. Sintaxe: classificação de sujeitos, classificação de verbos, predicados, vocativo, período composto por subordinação, período composto por coordenação, período composto por coordenação e subordinação | 12 |
| 5. Concordância nominal, concordância verbal | 14 |
| 6. Uso da crase | 17 |
| 7. Pontuação (uso de vírgula, aspas e ponto final) | 17 |
| 8. Ortografia | 18 |
| 9. Acentuação Gráfica | 19 |
| 10. Fonologia | 20 |
| 11. Uso de Mau e Mal | 22 |
| 12. Uso de Mas e Mais | 22 |
| 13. Uso dos Porquês | 23 |

ANÁLISE E INTERPRETAÇÃO DE TEXTO (COMPREENSÃO GERAL DO TEXTO, PONTO DE VISTA OU IDEIA CENTRAL DEFENDIDA PELO AUTOR, ARGUMENTAÇÃO, ELEMENTOS DE COESÃO, INFERÊNCIAS, ESTRUTURA E ORGANIZAÇÃO DO TEXTO E DOS PARÁGRAFOS)

Compreender e interpretar textos é essencial para que o objetivo de comunicação seja alcançado satisfatoriamente. Com isso, é importante saber diferenciar os dois conceitos. Vale lembrar que o texto pode ser verbal ou não-verbal, desde que tenha um sentido completo.

A **compreensão** se relaciona ao entendimento de um texto e de sua proposta comunicativa, decodificando a mensagem explícita. Só depois de compreender o texto que é possível fazer a sua interpretação.

A **interpretação** são as conclusões que chegamos a partir do conteúdo do texto, isto é, ela se encontra para além daquilo que está escrito ou mostrado. Assim, podemos dizer que a interpretação é subjetiva, contando com o conhecimento prévio e do repertório do leitor.

Dessa maneira, para compreender e interpretar bem um texto, é necessário fazer a decodificação de códigos linguísticos e/ou visuais, isto é, identificar figuras de linguagem, reconhecer o sentido de conjunções e preposições, por exemplo, bem como identificar expressões, gestos e cores quando se trata de imagens.

Dicas práticas

1. Faça um resumo (pode ser uma palavra, uma frase, um conceito) sobre o assunto e os argumentos apresentados em cada parágrafo, tentando traçar a linha de raciocínio do texto. Se possível, adicione também pensamentos e inferências próprias às anotações.
2. Tenha sempre um dicionário ou uma ferramenta de busca por perto, para poder procurar o significado de palavras desconhecidas.
3. Fique atento aos detalhes oferecidos pelo texto: dados, fonte de referências e datas.
4. Sublinhe as informações importantes, separando fatos de opiniões.
5. Perceba o enunciado das questões. De um modo geral, questões que esperam **compreensão do texto** aparecem com as seguintes expressões: *o autor afirma/sugere que...; segundo o texto...; de acordo com o autor...* Já as questões que esperam **interpretação do texto** aparecem com as seguintes expressões: *conclui-se do texto que...; o texto permite deduzir que...; qual é a intenção do autor quando afirma que...*

MECANISMOS DE COESÃO E COERÊNCIA

A coerência e a coesão são essenciais na escrita e na interpretação de textos. Ambos se referem à relação adequada entre os componentes do texto, de modo que são independentes entre si. Isso quer dizer que um texto pode estar coeso, porém incoerente, e vice-versa.

Enquanto a coesão tem foco nas questões gramaticais, ou seja, ligação entre palavras, frases e parágrafos, a coerência diz respeito ao conteúdo, isto é, uma sequência lógica entre as ideias.

Coesão

A coesão textual ocorre, normalmente, por meio do uso de **conectivos** (preposições, conjunções, advérbios). Ela pode ser obtida a partir da **anáfora** (retoma um componente) e da **catáfora** (antecipa um componente).

Confira, então, as principais regras que garantem a coesão textual:

| REGRA | CARACTERÍSTICAS | EXEMPLOS |
|----------------|----------------------------------------------------------------------------------------------------------------------------------------------------------------------------------------------|-------------------------------------------------------------------------------------------------------------------------------------------------------------------|
| REFERÊNCIA | Pessoal (uso de pronomes pessoais ou possessivos) – anafórica Demonstrativa (uso de pronomes demonstrativos e advérbios) – catafórica Comparativa (uso de comparações por semelhanças) | João e Maria são crianças. <i>Eles</i> são irmãos. Fiz todas as tarefas, exceto <i>esta</i> : colonização africana. Mais um ano <i>igual aos outros</i> ... |
| SUBSTITUIÇÃO | Substituição de um termo por outro, para evitar repetição | Maria está triste. <i>A menina</i> está cansada de ficar em casa. |
| ELIPSE | Omissão de um termo | No quarto, apenas quatro ou cinco convidados. (omissão do verbo “haver”) |
| CONJUNÇÃO | Conexão entre duas orações, estabelecendo relação entre elas | Eu queria ir ao cinema, <i>mas</i> estamos de quarentena. |
| COESÃO LEXICAL | Utilização de sinônimos, hiperônimos, nomes genéricos ou palavras que possuem sentido aproximado e pertencente a um mesmo grupo lexical. | A minha <i>casa</i> é clara. Os <i>quartos</i> , a <i>sala</i> e a <i>cozinha</i> têm janelas grandes. |

Coerência

Nesse caso, é importante conferir se a mensagem e a conexão de ideias fazem sentido, e seguem uma linha clara de raciocínio.

Existem alguns conceitos básicos que ajudam a garantir a coerência. Veja quais são os principais princípios para um texto coerente:

- **Princípio da não contradição:** não deve haver ideias contraditórias em diferentes partes do texto.
- **Princípio da não tautologia:** a ideia não deve estar redundante, ainda que seja expressa com palavras diferentes.
- **Princípio da relevância:** as ideias devem se relacionar entre si, não sendo fragmentadas nem sem propósito para a argumentação.
- **Princípio da continuidade temática:** é preciso que o assunto tenha um seguimento em relação ao assunto tratado.
- **Princípio da progressão semântica:** inserir informações novas, que sejam ordenadas de maneira adequada em relação à progressão de ideias.

Para atender a todos os princípios, alguns fatores são recomendáveis para garantir a coerência textual, como amplo **conhecimento de mundo**, isto é, a bagagem de informações que adquirimos ao longo da vida; **inferências** acerca do conhecimento de mundo do leitor; e **informatividade**, ou seja, conhecimentos ricos, interessantes e pouco previsíveis.

TIPOLOGIA E GÊNEROS TEXTUAIS

A partir da estrutura linguística, da função social e da finalidade de um texto, é possível identificar a qual tipo e gênero ele pertence. Antes, é preciso entender a diferença entre essas duas classificações.

Tipos textuais

A tipologia textual se classifica a partir da estrutura e da finalidade do texto, ou seja, está relacionada ao modo como o texto se apresenta. A partir de sua função, é possível estabelecer um padrão específico para se fazer a enunciação.

Veja, no quadro abaixo, os principais tipos e suas características:

| | |
|-----------------------------------------|---------------------------------------------------------------------------------------------------------------------------------------------------------------------------------------------------------------------------|
| TEXTO NARRATIVO | Apresenta um enredo, com ações e relações entre personagens, que ocorre em determinados espaço e tempo. É contado por um narrador, e se estrutura da seguinte maneira: apresentação > desenvolvimento > clímax > desfecho |
| TEXTO DISSERTATIVO ARGUMENTATIVO | Tem o objetivo de defender determinado ponto de vista, persuadindo o leitor a partir do uso de argumentos sólidos. Sua estrutura comum é: introdução > desenvolvimento > conclusão. |
| TEXTO EXPOSITIVO | Procura expor ideias, sem a necessidade de defender algum ponto de vista. Para isso, usa-se comparações, informações, definições, conceitualizações etc. A estrutura segue a do texto dissertativo-argumentativo. |
| TEXTO DESCRITIVO | Expõe acontecimentos, lugares, pessoas, de modo que sua finalidade é descrever, ou seja, caracterizar algo ou alguém. Com isso, é um texto rico em adjetivos e em verbos de ligação. |
| TEXTO INJUNTIVO | Oferece instruções, com o objetivo de orientar o leitor. Sua maior característica são os verbos no modo imperativo. |

Gêneros textuais

A classificação dos gêneros textuais se dá a partir do reconhecimento de certos padrões estruturais que se constituem a partir da função social do texto. No entanto, sua estrutura e seu estilo não são tão limitados e definidos como ocorre na tipologia textual, podendo se apresentar com uma grande diversidade. Além disso, o padrão também pode sofrer modificações ao longo do tempo, assim como a própria língua e a comunicação, no geral.

Alguns exemplos de gêneros textuais:

- Artigo
- Bilhete
- Bula
- Carta
- Conto
- Crônica
- E-mail
- Lista
- Manual
- Notícia
- Poema
- Propaganda
- Receita culinária
- Resenha
- Seminário

Vale lembrar que é comum enquadrar os gêneros textuais em determinados tipos textuais. No entanto, nada impede que um texto literário seja feito com a estruturação de uma receita culinária, por exemplo. Então, fique atento quanto às características, à finalidade e à função social de cada texto analisado.

FIGURAS DE LINGUAGEM

As figuras de linguagem ou de estilo são empregadas para valorizar o texto, tornando a linguagem mais expressiva. É um recurso linguístico para expressar de formas diferentes experiências comuns, conferindo originalidade, emotividade ao discurso, ou tornando-o poético.

As figuras de linguagem classificam-se em

- figuras de palavra;
- figuras de pensamento;
- figuras de construção ou sintaxe.

Figuras de palavra

Emprego de um termo com sentido diferente daquele convencionalmente empregado, a fim de se conseguir um efeito mais expressivo na comunicação.

Metáfora: comparação abreviada, que dispensa o uso dos conectivos comparativos; é uma comparação subjetiva. Normalmente vem com o verbo de ligação claro ou subentendido na frase.

Exemplos

...a vida é cigana
É caravana
É pedra de gelo ao sol.
(Geraldo Azevedo/ Alceu Valença)

Encarnado e azul são as cores do meu desejo.
(Carlos Drummond de Andrade)

Comparação: aproxima dois elementos que se identificam, ligados por conectivos comparativos explícitos: como, tal qual, tal como, que, que nem. Também alguns verbos estabelecem a comparação: parecer, assemelhar-se e outros.

Exemplo

Estava mais angustiado que um goleiro na hora do gol, quando você entrou em mim como um sol no quintal.
(Belchior)

Catacrese: emprego de um termo em lugar de outro para o qual não existe uma designação apropriada.

Exemplos

- folha de papel
- braço de poltrona
- céu da boca
- pé da montanha

Sinestesia: fusão harmônica de, no mínimo, dois dos cinco sentidos físicos.

Exemplo

Vem da sala de linotipos a doce (gustativa) música (auditiva) mecânica.
(Carlos Drummond de Andrade)

A fusão de sensações físicas e psicológicas também é sinestesia: “ódio amargo”, “alegria ruidosa”, “paixão luminosa”, “indiferença gelada”.

Antonômiasia: substitui um nome próprio por uma qualidade, atributo ou circunstância que individualiza o ser e notabiliza-o.

Exemplos

O filósofo de Genebra (= Calvino).
O águia de Haia (= Rui Barbosa).

Metonímia: troca de uma palavra por outra, de tal forma que a palavra empregada lembra, sugere e retoma a que foi omitida.

Exemplos

Leio Graciliano Ramos. (livros, obras)
Comprei um panamá. (chapéu de Panamá)
Tomei um Danone. (iogurte)

Alguns autores, em vez de metonímia, classificam como sinédoque quando se têm a parte pelo todo e o singular pelo plural.

Exemplo

A cidade inteira viu assombrada, de queixo caído, o pistoleiro sumir de ladrão, fugindo nos cascos de seu cavalo. (singular pelo plural)
(José Cândido de Carvalho)

Figuras Sonoras

Aliteração: repetição do mesmo fonema consonantal, geralmente em posição inicial da palavra.

Exemplo

Vozes veladas veludosas vozes volúpias dos violões, vozes veladas.
(Cruz e Sousa)

Assonância: repetição do mesmo fonema vocal ao longo de um verso ou poesia.

Exemplo

Sou Ana, da cama,
da cana, fulana, bacana
Sou Ana de Amsterdam.
(Chico Buarque)

Paronomásia: Emprego de vocábulos semelhantes na forma ou na prosódia, mas diferentes no sentido.

Exemplo

Berro pelo aterro pelo desterro berro por seu berro pelo seu [erro
quero que você ganhe que
[você me apanhe
sou o seu bezerro gritando
[mamãe.
(Caetano Veloso)

Onomatopeia: imitação aproximada de um ruído ou som produzido por seres animados e inanimados.

Exemplo

Vai o ouvido apurado
na trama do rumor suas nervuras
inseto múltiplo reunido
para compor o zanzineio surdo
circular opressivo
zunzin de mil zonzons zoando em meio à pasta de calor
da noite em branco
(Carlos Drummond de Andrade)

Observação: verbos que exprimem os sons são considerados onomatopáicos, como cacarejar, tiquetaquear, miar etc.

Figuras de sintaxe ou de construção

Dizem respeito a desvios em relação à concordância entre os termos da oração, sua ordem, possíveis repetições ou omissões.

Podem ser formadas por:

omissão: assíndeto, elipse e zeugma;

repetição: anáfora, pleonasma e polissíndeto;

inversão: anástrofe, hipérbato, sínquise e hipálage;

ruptura: anacoluto;

concordância ideológica: silepse.

Anáfora: repetição da mesma palavra no início de um período, frase ou verso.

Exemplo

Dentro do tempo o universo

[na imensidão.

Dentro do sol o calor peculiar

[do verão.

Dentro da vida uma vida me

[conta uma estória que fala

[de mim.

Dentro de nós os mistérios

[do espaço sem fim!

(Toquinho/Mutinho)

Assíndeto: ocorre quando orações ou palavras que deveriam vir ligadas por conjunções coordenativas aparecem separadas por vírgulas.

Exemplo

Não nos movemos, as mãos é

que se estenderam pouco a

pouco, todas quatro, pegando-se,

apertando-se, fundindo-se.

(Machado de Assis)

Polissíndeto: repetição intencional de uma conjunção coordenativa mais vezes do que exige a norma gramatical.

Exemplo

Há dois dias meu telefone não fala, nem ouve, nem toca, nem tuge, nem muge.

(Rubem Braga)

Pleonasma: repetição de uma ideia já sugerida ou de um termo já expresso.

Pleonasma literário: recurso estilístico que enriquece a expressão, dando ênfase à mensagem.

Exemplos

Não os venci. Venceram-me

eles a mim.

(Rui Barbosa)

Morrerás morte vil na mão de um forte.

(Gonçalves Dias)

Pleonasma vicioso: Frequente na linguagem informal, cotidiana, considerado vício de linguagem. Deve ser evitado.

Exemplos

Ouvir com os ouvidos.

Rolar escadas abaixo.

Colaborar juntos.

Hemorragia de sangue.

Repetir de novo.

Elipse: Supressão de uma ou mais palavras facilmente subentendidas na frase. Geralmente essas palavras são pronomes, conjunções, preposições e verbos.

Exemplos

Compareci ao Congresso. (eu)

Espero venhas logo. (eu, que, tu)

Ele dormiu duas horas. (durante)

No mar, tanta tormenta e tanto dano. (verbo Haver)

(Camões)

Zeugma: Consiste na omissão de palavras já expressas anteriormente.

Exemplos

Foi saqueada a vila, e assassina dos os partidários dos Filipes.

(Camilo Castelo Branco)

Rubião fez um gesto, Palha outro: mas quão diferentes.

(Machado de Assis)

Hipérbato ou inversão: alteração da ordem direta dos elementos na frase.

Exemplos

Passeiam, à tarde, as belas na avenida.

(Carlos Drummond de Andrade)

Paciência tenho eu tido...

(Antônio Nobre)

Anacoluto: interrupção do plano sintático com que se inicia a frase, alterando a sequência do processo lógico. A construção do período deixa um ou mais termos desprendidos dos demais e sem função sintática definida.

Exemplos

E o desgraçado, tremiam-lhe as pernas.

(Manuel Bandeira)

Aquela mina de ouro, ela não ia deixar que outras espertas botassem as mãos.

(José Lins do Rego)

Hipálage: inversão da posição do adjetivo (uma qualidade que pertence a um objeto é atribuída a outro, na mesma frase).

Exemplo

...em cada olho um grito castanho de ódio.

(Dalton Trevisan)

...em cada olho castanho um grito de ódio)

Silepse

Silepse de gênero: Não há concordância de gênero do adjetivo ou pronome com a pessoa a que se refere.

Exemplos

Pois aquela criancinha, longe de ser um estranho...

(Rachel de Queiroz)

MATEMÁTICA

| | |
|---------------------------------------------------------------------------------------------------------------------------------------------------------------------------------------------------------------------------|----|
| 1. Operações Fundamentais: Adição, Subtração, Multiplicação E Divisão. Operações Com Números Naturais E Números Racionais. Teoria Dos Conjuntos. Operações Com Frações, Mínimo Múltiplo Comum E Máximo Divisor Comum..... | 01 |
| 2. Matrizes. Determinantes. Sistemas Lineares | 15 |
| 3. Números Complexos. | 22 |
| 4. Raciocínio Lógico. | 24 |
| 5. Polinômios..... | 26 |
| 6. Equações De 1º E 2º Grau. Problemas. | 31 |
| 7. Probabilidades | 36 |
| 8. Fatoração..... | 39 |
| 9. Potenciação..... | 39 |
| 10. Regra De Três Simples E Composta | 39 |
| 11. Razão E Proporção | 42 |
| 12. Porcentagem | 45 |
| 13. Grandezas Proporcionais | 48 |
| 14. Sistema De Medidas Decimais: Metro, Metro Quadrado E Cúbico, Litro, Grama | 48 |
| 15. Média Aritmética Simples E Ponderada | 52 |
| 16. Geometria: Forma, Perímetro, Área, Volume E Ângulo..... | 56 |
| 17. Progressão Aritmética | 70 |
| 18. Análise Combinatória | 74 |

OPERAÇÕES FUNDAMENTAIS: ADIÇÃO, SUBTRAÇÃO, MULTIPLICAÇÃO E DIVISÃO. OPERAÇÕES COM NÚMEROS NATURAIS E NÚMEROS RACIONAIS. TEORIA DOS CONJUNTOS. OPERAÇÕES COM FRAÇÕES, MÍNIMO MÚLTIPLO COMUM E MÁXIMO DIVISOR COMUM

Números Naturais

Os números naturais são o modelo matemático necessário para efetuar uma contagem.

Começando por zero e acrescentando sempre uma unidade, obtemos o conjunto infinito dos números naturais

$$\mathbb{N} = \{0, 1, 2, 3, 4, 5, 6, \dots\}$$

- Todo número natural dado tem um sucessor

- a) O sucessor de 0 é 1.
- b) O sucessor de 1000 é 1001.
- c) O sucessor de 19 é 20.

Usamos o * para indicar o conjunto sem o zero.

$$\mathbb{N}^* = \{1, 2, 3, 4, 5, 6, \dots\}$$

- Todo número natural dado N, exceto o zero, tem um antecessor (número que vem antes do número dado).

Exemplos: Se m é um número natural finito diferente de zero.

- a) O antecessor do número m é m-1.
- b) O antecessor de 2 é 1.
- c) O antecessor de 56 é 55.
- d) O antecessor de 10 é 9.

Expressões Numéricas

Nas expressões numéricas aparecem adições, subtrações, multiplicações e divisões. Todas as operações podem acontecer em uma única expressão. Para resolver as expressões numéricas utilizamos alguns procedimentos:

Se em uma expressão numérica aparecer as quatro operações, devemos resolver a multiplicação ou a divisão primeiramente, na ordem em que elas aparecerem e somente depois a adição e a subtração, também na ordem em que aparecerem e os parênteses são resolvidos primeiro.

Exemplo 1

$$10 + 12 - 6 + 7$$

$$22 - 6 + 7$$

$$16 + 7$$

$$23$$

Exemplo 2

$$40 - 9 \times 4 + 23$$

$$40 - 36 + 23$$

$$4 + 23$$

$$27$$

Exemplo 3

$$25 - (50 - 30) + 4 \times 5$$

$$25 - 20 + 20 = 25$$

Números Inteiros

Podemos dizer que este conjunto é composto pelos números naturais, o conjunto dos opostos dos números naturais e o zero. Este conjunto pode ser representado por:

$$\mathbb{Z} = \{\dots -3, -2, -1, 0, 1, 2, \dots\}$$

Subconjuntos do conjunto \mathbb{Z} :

1) Conjunto dos números inteiros excluindo o zero

$$\mathbb{Z}^* = \{\dots -2, -1, 1, 2, \dots\}$$

2) Conjuntos dos números inteiros não negativos

$$\mathbb{Z}_+ = \{0, 1, 2, \dots\}$$

3) Conjunto dos números inteiros não positivos

$$\mathbb{Z}_- = \{\dots -3, -2, -1\}$$

Números Racionais

Chama-se de número racional a todo número que pode ser expresso na forma $\frac{a}{b}$, onde a e b são inteiros quaisquer, com $b \neq 0$

São exemplos de números racionais:

- 12/51
- 3
- (-3)
- 2,333...

As dízimas periódicas podem ser representadas por fração, portanto são consideradas números racionais.

Como representar esses números?

Representação Decimal das Frações

Temos 2 possíveis casos para transformar frações em decimais

1º) Decimais exatos: quando dividirmos a fração, o número decimal terá um número finito de algarismos após a vírgula.

$$\frac{1}{2} = 0,5$$

$$\frac{1}{4} = 0,25$$

$$\frac{3}{4} = 0,75$$

2º) Terá um número infinito de algarismos após a vírgula, mas lembrando que a dízima deve ser periódica para ser número racional

OBS: período da dízima são os números que se repetem, se não repetir não é dízima periódica e assim números irracionais, que trataremos mais a frente.

$$\frac{1}{3} = 0,333 \dots$$

$$\frac{35}{99} = 0,353535 \dots$$

$$\frac{105}{9} = 11,6666 \dots$$

Representação Fracionária dos Números Decimais

1º caso) Se for exato, conseguimos sempre transformar com o denominador seguido de zeros.

O número de zeros depende da casa decimal. Para uma casa, um zero (10) para duas casas, dois zeros(100) e assim por diante.

$$0,3 = \frac{3}{10}$$

$$0,03 = \frac{3}{100}$$

$$0,003 = \frac{3}{1000}$$

$$3,3 = \frac{33}{10}$$

2º caso) Se dízima periódica é um número racional, então como podemos transformar em fração?

Exemplo 1

Transforme a dízima 0, 333... em fração

Sempre que precisar transformar, vamos chamar a dízima dada de x, ou seja

$$X=0,333...$$

Se o período da dízima é de um algarismo, multiplicamos por 10.

$$10x=3,333...$$

E então subtraímos:

$$10x-x=3,333...-0,333...$$

$$9x=3$$

$$X=3/9$$

$$X=1/3$$

Agora, vamos fazer um exemplo com 2 algarismos de período.

Exemplo 2

Seja a dízima 1,1212...

Façamos x = 1,1212...

$$100x = 112,1212...$$

Subtraindo:

$$100x-x=112,1212...-1,1212...$$

$$99x=111$$

$$X=111/99$$

Números Irracionais

Identificação de números irracionais

- Todas as dízimas periódicas são números racionais.
- Todos os números inteiros são racionais.
- Todas as frações ordinárias são números racionais.
- Todas as dízimas não periódicas são números irracionais.
- Todas as raízes inexatas são números irracionais.
- A soma de um número racional com um número irracional é sempre um número irracional.
- A diferença de dois números irracionais, pode ser um número racional.

-Os números irracionais não podem ser expressos na forma $\frac{a}{b}$, com a e b inteiros e $b \neq 0$.

Exemplo: $\sqrt{5} - \sqrt{5} = 0$ e 0 é um número racional.

- O quociente de dois números irracionais, pode ser um número racional.

Exemplo: $\sqrt{8} : \sqrt{2} = \sqrt{4} = 2$ e 2 é um número racional.

- O produto de dois números irracionais, pode ser um número racional.

Exemplo: $\sqrt{7} \cdot \sqrt{7} = \sqrt{49} = 7$ é um número racional.

Exemplo:radicais($\sqrt{2}, \sqrt{3}$) a raiz quadrada de um número natural, se não inteira, é irracional.

Números Reais

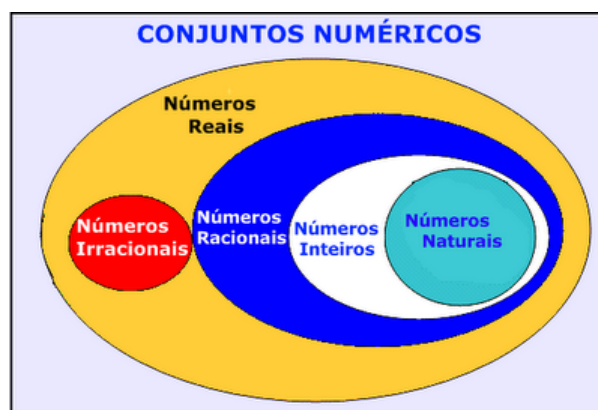

Fonte: www.estudokids.com.br

Representação na reta

Conjunto dos números reais

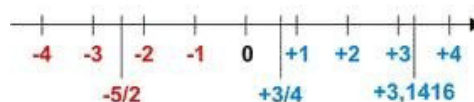

INTERVALOS LIMITADOS

Intervalo fechado – Números reais maiores do que a ou iguais a e menores do que b ou iguais a b.



Intervalo: [a,b]

Conjunto: {x ∈ R | a ≤ x ≤ b}

Intervalo aberto – números reais maiores que a e menores que b.



Intervalo:]a,b[

Conjunto: {x ∈ R | a < x < b}

Intervalo fechado à esquerda – números reais maiores que a ou iguais a a e menores do que b.



Intervalo: $[a, b[$
 Conjunto: $\{x \in \mathbb{R} | a \leq x < b\}$

Intervalo fechado à direita – números reais maiores que a e menores ou iguais a b.



Intervalo: $]a, b]$
 Conjunto: $\{x \in \mathbb{R} | a < x \leq b\}$

INTERVALOS ILIMITADOS

Semirreta esquerda, fechada de origem b- números reais menores ou iguais a b.



Intervalo: $]-\infty, b]$
 Conjunto: $\{x \in \mathbb{R} | x \leq b\}$

Semirreta esquerda, aberta de origem b – números reais menores que b.



Intervalo: $]-\infty, b[$
 Conjunto: $\{x \in \mathbb{R} | x < b\}$

Semirreta direita, fechada de origem a – números reais maiores ou iguais a a.



Intervalo: $[a, +\infty[$
 Conjunto: $\{x \in \mathbb{R} | x \geq a\}$

Semirreta direita, aberta, de origem a – números reais maiores que a.



Intervalo: $]a, +\infty[$
 Conjunto: $\{x \in \mathbb{R} | x > a\}$

Potenciação

Multiplicação de fatores iguais

$2^3 = 2 \cdot 2 \cdot 2 = 8$

Casos

1) Todo número elevado ao expoente 0 resulta em 1.

$1^0 = 1$

$100000^0 = 1$

2) Todo número elevado ao expoente 1 é o próprio número.

$3^1 = 3$

$4^1 = 4$

3) Todo número negativo, elevado ao expoente par, resulta em um número positivo.

$(-2)^2 = 4$

$(-4)^2 = 16$

4) Todo número negativo, elevado ao expoente ímpar, resulta em um número negativo.

$(-2)^3 = -8$

$(-3)^3 = -27$

5) Se o sinal do expoente for negativo, devemos passar o sinal para positivo e inverter o número que está na base.

$2^{-1} = \frac{1}{2}$

$2^{-2} = \frac{1}{4}$

6) Toda vez que a base for igual a zero, não importa o valor do expoente, o resultado será igual a zero.

$0^2 = 0$

$0^3 = 0$

Propriedades

1) $(a^m \cdot a^n = a^{m+n})$ Em uma multiplicação de potências de mesma base, repete-se a base e soma os expoentes.

Exemplos:

$2^4 \cdot 2^3 = 2^{4+3} = 2^7$

$(2 \cdot 2 \cdot 2 \cdot 2) \cdot (2 \cdot 2 \cdot 2) = 2 \cdot 2 \cdot 2 \cdot 2 \cdot 2 \cdot 2 = 2^7$

$\left(\frac{1}{2}\right)^2 \cdot \left(\frac{1}{2}\right)^3 = \left(\frac{1}{2}\right)^{2+3} = \left(\frac{1}{2}\right)^5 = 2^{-2} \cdot 2^{-3} = 2^{-5}$

2) $(a^m : a^n = a^{m-n})$. Em uma divisão de potência de mesma base. Conserva-se a base e subtraem os expoentes.

Exemplos:

$9^6 : 9^2 = 9^{6-2} = 9^4$

$\left(\frac{1}{2}\right)^2 : \left(\frac{1}{2}\right)^3 = \left(\frac{1}{2}\right)^{2-3} = \left(\frac{1}{2}\right)^{-1} = 2$

3) $(a^m)^n$ Potência de potência. Repete-se a base e multiplica-se os expoentes.

Exemplos:

$(5^2)^3 = 5^{2 \cdot 3} = 5^6$

$\left(\left(\frac{2}{3}\right)^4\right)^3 = \frac{2^{12}}{3}$

4) E uma multiplicação de dois ou mais fatores elevados a um expoente, podemos elevar cada um a esse mesmo expoente.

$$(4 \cdot 3)^2 = 4^2 \cdot 3^2$$

5) Na divisão de dois fatores elevados a um expoente, podemos elevar separados.

$$\left(\frac{15}{7}\right)^2 = \frac{15^2}{7^2}$$

Radiciação

Radiciação é a operação inversa a potenciação

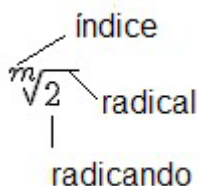

Técnica de Cálculo

A determinação da raiz quadrada de um número torna-se mais fácil quando o algarismo se encontra fatorado em números primos. Veja:

| | |
|----|---|
| 64 | 2 |
| 32 | 2 |
| 16 | 2 |
| 8 | 2 |
| 4 | 2 |
| 2 | 2 |
| 1 | |

$$64 = 2 \cdot 2 \cdot 2 \cdot 2 \cdot 2 \cdot 2 = 2^6$$

Como é raiz quadrada a cada dois números iguais “tira-se” um e multiplica.

$$\sqrt{64} = 2 \cdot 2 \cdot 2 = 8$$

Observe:

$$\sqrt{3 \cdot 5} = (3 \cdot 5)^{\frac{1}{2}} = 3^{\frac{1}{2}} \cdot 5^{\frac{1}{2}} = \sqrt{3} \cdot \sqrt{5}$$

De modo geral, se

$$a \in R_+, b \in R_+, n \in N^*,$$

então:

$$\sqrt[n]{a \cdot b} = \sqrt[n]{a} \cdot \sqrt[n]{b}$$

O radical de índice inteiro e positivo de um produto indicado é igual ao produto dos radicais de mesmo índice dos fatores do radicando.

Raiz quadrada de frações ordinárias

$$\sqrt{\frac{2}{3}} = \left(\frac{2}{3}\right)^{\frac{1}{2}} = \frac{2^{\frac{1}{2}}}{3^{\frac{1}{2}}} = \frac{\sqrt{2}}{\sqrt{3}}$$

Observe:

De modo geral,

$$\text{se } a \in R_+, b \in R_+, n \in N^*,$$

então:

$$\sqrt[n]{\frac{a}{b}} = \frac{\sqrt[n]{a}}{\sqrt[n]{b}}$$

O radical de índice inteiro e positivo de um quociente indicado é igual ao quociente dos radicais de mesmo índice dos termos do radicando.

Raiz quadrada números decimais

$$\sqrt{1,69} = \sqrt{\frac{169}{100}} = \frac{\sqrt{169}}{\sqrt{100}} = \frac{13}{10} = 1,3$$

Operações

$$\sqrt{5,76} = \sqrt{\frac{576}{100}} = \frac{\sqrt{576}}{\sqrt{100}} = \frac{24}{10} = 2,4$$

Operações

Multiplicação

$$\sqrt{a} \cdot \sqrt{b} = \sqrt{a \cdot b}$$

Exemplo

$$\sqrt{2} \cdot \sqrt{3} = \sqrt{6}$$

Divisão

$$\frac{\sqrt{a}}{\sqrt{b}} = \sqrt{\frac{a}{b}}$$

Exemplo

$$\sqrt{\frac{72}{2}} = \frac{\sqrt{72}}{\sqrt{2}}$$

INFORMÁTICA BÁSICA

| | |
|-----------------------------------------------------------------------------------------------------------------------------------------------|----|
| 1. Conceitos e modos de utilização de aplicativos para edição de textos, planilhas e apresentações: ambiente Microsoft Office. . . . | 01 |
| 2. Sistema operacional: Windows. | 09 |
| 3. Conceitos básicos e modos de utilização de tecnologias, ferramentas, aplicativos e procedimentos associados à Internet e intranet. | 13 |
| 4. Conceitos de organização e de gerenciamento de informações, arquivos, pastas e programas. | 24 |
| 5. Certificação e assinatura digital. Segurança da Informação. | 24 |

**CONCEITOS E MODOS DE UTILIZAÇÃO DE APLICATIVOS PARA EDIÇÃO DE TEXTOS, PLANILHAS E APRESENTAÇÕES:
AMBIENTE MICROSOFT OFFICE.**

Microsoft Office

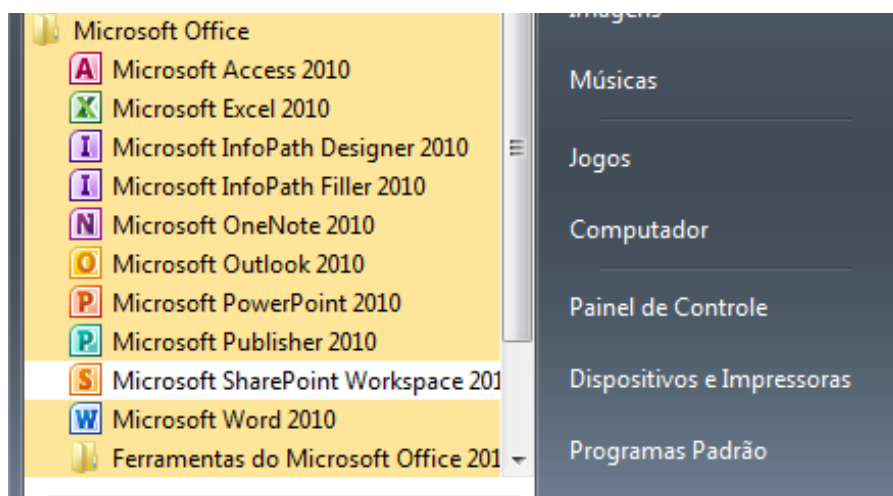

O Microsoft Office é um conjunto de aplicativos essenciais para uso pessoal e comercial, ele conta com diversas ferramentas, mas em geral são utilizadas e cobradas em provas o Editor de Textos – Word, o Editor de Planilhas – Excel, e o Editor de Apresentações – PowerPoint. A seguir verificamos sua utilização mais comum:

Word

O Word é um editor de textos amplamente utilizado. Com ele podemos redigir cartas, comunicações, livros, apostilas, etc. Vamos então apresentar suas principais funcionalidades.

- Área de trabalho do Word

Nesta área podemos digitar nosso texto e formata-lo de acordo com a necessidade.

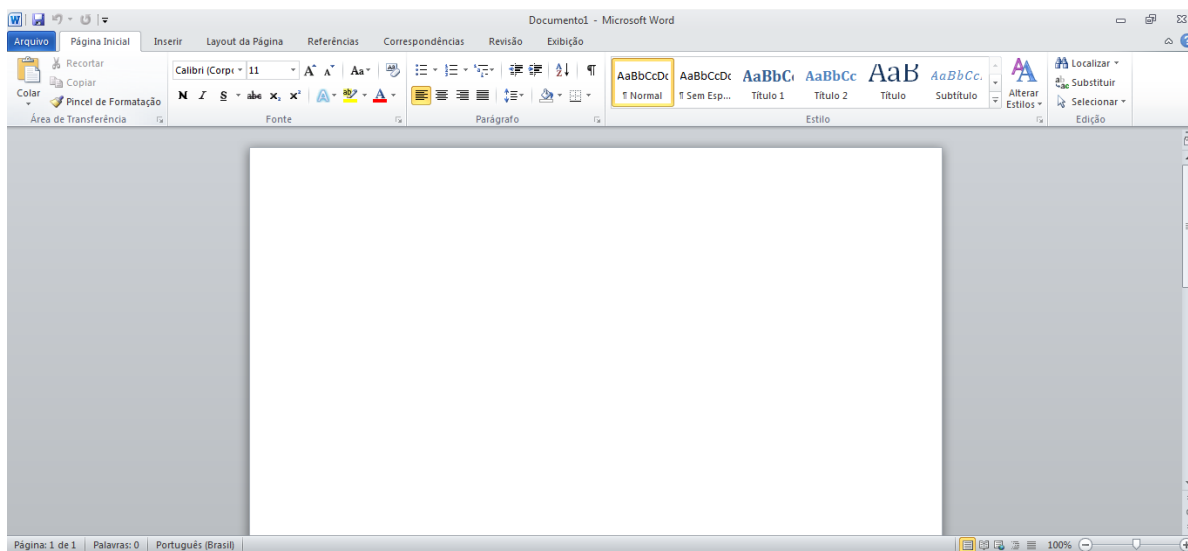

- Iniciando um novo documento

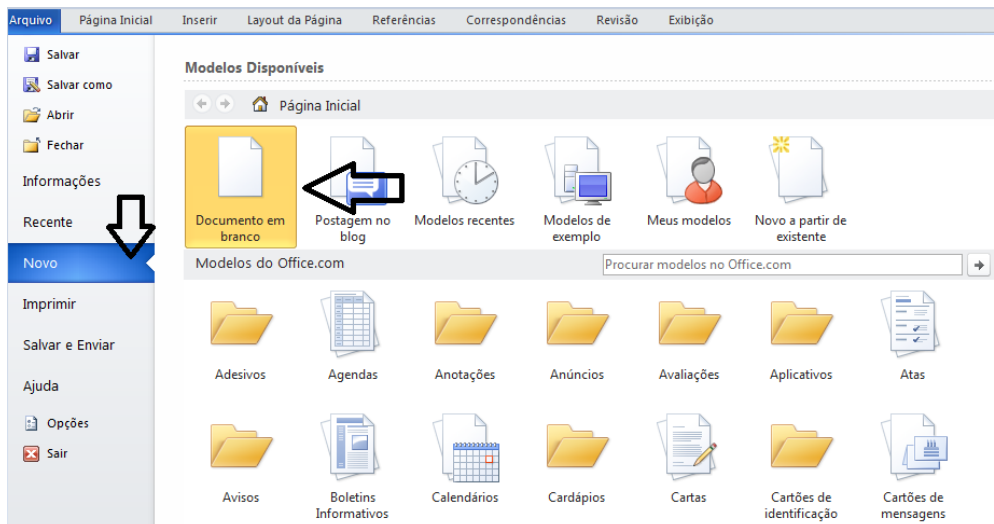

A partir deste botão retornamos para a área de trabalho do Word, onde podemos digitar nossos textos e aplicar as formatações desejadas.

- Alinhamentos

Ao digitar um texto, frequentemente temos que alinhá-lo para atender às necessidades. Na tabela a seguir, verificamos os alinhamentos automáticos disponíveis na plataforma do Word.

| GUIA PÁGINA INICIAL | ALINHAMENTO | TECLA DE ATALHO |
|---------------------|-------------------------------------------------------------------|-----------------|
| | Justificar (arruma a direita e a esquerda de acordo com a margem) | Ctrl + J |
| | Alinhamento à direita | Ctrl + G |
| | Centralizar o texto | Ctrl + E |
| | Alinhamento à esquerda | Ctrl + Q |

- Formatação de letras (Tipos e Tamanho)

Presente em *Fonte*, na área de ferramentas no topo da área de trabalho, é neste menu que podemos formatar os aspectos básicos de nosso texto. Bem como: tipo de fonte, tamanho (ou pontuação), se será maiúscula ou minúscula e outros itens nos recursos automáticos.



| GUIA PÁGINA INICIAL | FUNÇÃO |
|---------------------|----------------------------------------------|
| | Tipo de letra |
| | Tamanho |
| | Aumenta / diminui tamanho |
| | Recursos automáticos de caixa-altas e baixas |
| | Limpa a formatação |

• Marcadores

Muitas vezes queremos organizar um texto em tópicos da seguinte forma:

- **Item 1**
- **Item 2**
- **Item 2**

Podemos então utilizar na página inicial os botões para operar diferentes tipos de marcadores automáticos:



• Outros Recursos interessantes:

| GUIA | ÍCONE | FUNÇÃO |
|----------------|-------|---------------------------------------------------------------|
| Página inicial | | - Mudar Forma - Mudar cor de Fundo - Mudar cor do texto |
| Inserir | | - Inserir Tabelas - Inserir Imagens |
| Revisão | | Verificação e correção ortográfica |
| Arquivo | | Salvar |

Excel

O Excel é um editor que permite a criação de tabelas para cálculos automáticos, análise de dados, gráficos, totais automáticos, dentre outras funcionalidades importantes, que fazem parte do dia a dia do uso pessoal e empresarial.

São exemplos de planilhas:

- Planilha de vendas;
- Planilha de custos.

Desta forma ao inserirmos dados, os valores são calculados automaticamente.

• Mas como é uma planilha de cálculo?

- Quando inseridos em alguma célula da planilha, os dados são calculados automaticamente mediante a aplicação de fórmulas específicas do aplicativo.

- A unidade central do Excel nada mais é que o cruzamento entre a linha e a coluna. No exemplo coluna A, linha 2 (A2)

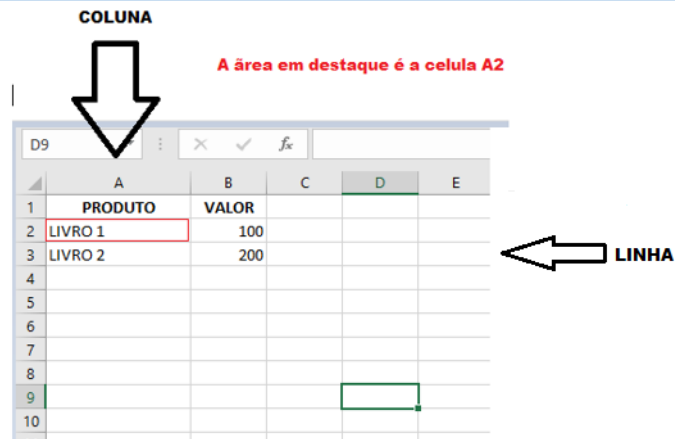

– Podemos também ter o intervalo A1..B3

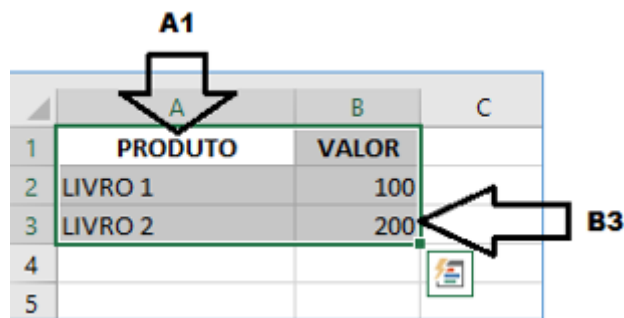

– Para inserirmos dados, basta posicionarmos o cursor na célula, selecionarmos e digitarmos. Assim se dá a iniciação básica de uma planilha.

- Formatação células

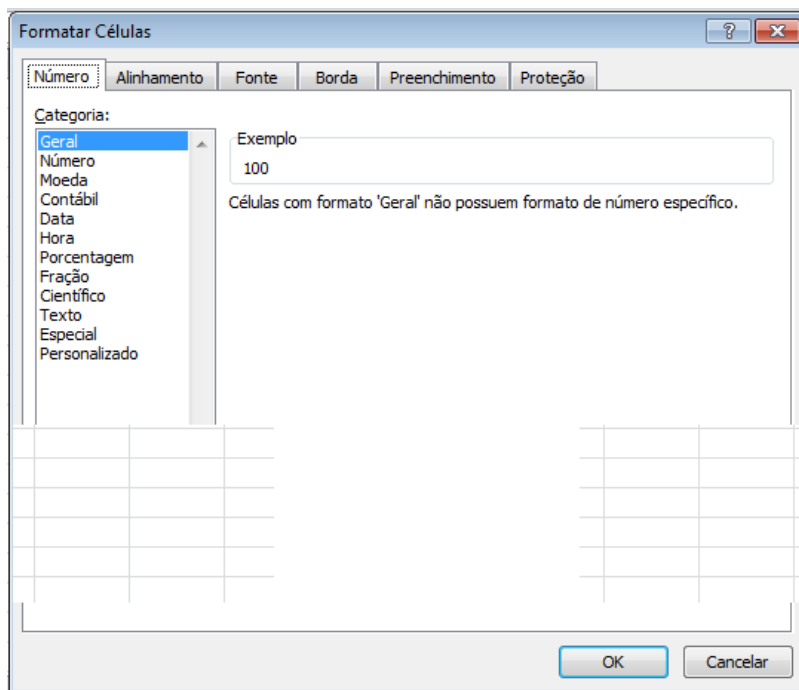

CONHECIMENTOS GERAIS

1. Aspectos geográficos, históricos, físicos, econômicos, sociais, políticos e estatísticos do Brasil, do Estado e do Município 01
2. Símbolos nacionais, estaduais e municipais 53
3. Atualidades nos assuntos relacionados à economia, história, política, meio ambiente, justiça, segurança pública, saúde, cultura, religião, esportes, inovações tecnológicas e científicas do Município, do Estado, do Brasil e do mundo 63
4. Lei Orgânica do Município (Título I; Título II, Capítulo II, Seções V e VI) 87

ASPECTOS GEOGRÁFICOS, HISTÓRICOS, FÍSICOS, ECONÔMICOS, SOCIAIS, POLÍTICOS E ESTATÍSTICOS DO BRASIL, DO ESTADO E DO MUNICÍPIO

BRASIL

História do Brasil

Na História do Brasil, estão relacionados todos os assuntos referentes à história do país. Sendo assim, o estudo e o ensino de História do Brasil abordam acontecimentos que se passaram no espaço geográfico brasileiro ou que interferiram diretamente em nosso país.

Portanto, os povos pré-colombianos que habitavam o território que hoje corresponde ao Brasil antes da chegada dos portugueses fazem parte da história de nosso país. Isso é importante de ser mencionado porque muitas pessoas consideram que a história brasileira iniciou-se com a chegada dos portugueses, em 1500.

Nossa história é marcada pela diversidade em sua formação, decorrente dos muitos povos que aqui chegaram para desbravar e conquistar nossas terras.

Esse processo de colonização e formação de uma nova sociedade se deu através de muitos movimentos e manifestações, sempre envolvendo interesses e aspectos sociais, políticos e econômicos.

Movimentos esses que estão entrelaçados entre si, em função dos fatores que os originavam e dos interesses que por traz deles se apresentavam.

Diante disso, faremos uma abordagem sobre nossa história, desde o tempo da colonização portuguesa, até os dias de hoje, abordando os movimentos que ao longo do tempo foram tecendo as condições para que nosso Brasil apresente hoje essas características políticas-sócio-econômicas.

Embora os portugueses tenham chegado ao Brasil em 1500, o processo de colonização do nosso país teve início somente em 1530. Nestes trinta primeiros anos, os portugueses enviaram para as terras brasileiras algumas expedições com objetivos de reconhecimento territorial e construção de feitorais para a exploração do pau-brasil. Estes primeiros portugueses que vieram para cá circularam apenas em territórios litorâneos. Ficavam alguns dias ou meses e logo retornavam para Portugal. Como não construíram residências, ou seja, não se fixaram no território, não houve colonização nesta época.

Neste período também ocorreram os primeiros contatos com os indígenas que habitavam o território brasileiro. Os portugueses começaram a usar a mão-de-obra indígena na exploração do pau-brasil. Em troca, ofereciam objetos de pequeno valor que fascinavam os nativos como, por exemplo, espelhos, apitos, chocalhos, etc.

O início da colonização

Preocupado com a possibilidade real de invasão do Brasil por outras nações (holandeses, ingleses e franceses), o rei de Portugal Dom João III, que ficou conhecido como “o Colonizador”, resolveu enviar ao Brasil, em 1530, a primeira expedição com o objetivo de colonizar o litoral brasileiro. Povoando, protegendo e desenvolvendo a colônia, seria mais difícil de perdê-la para outros países. Assim, chegou ao Brasil a expedição chefiada por Martim Afonso de Souza com as funções de estabelecer núcleos de povoamento no litoral, explorar metais preciosos e proteger o território de invasores. Teve início assim a efetiva colonização do Brasil.

Nomeado capitão-mor pelo rei, cabia também à Martim Afonso de Souza nomear funcionários e distribuir sesmarias (lotes de terras) à portugueses que quisessem participar deste novo empreendimento português.

A colonização do Brasil teve início em 1530 e passou por fases (ciclos) relacionadas à exploração, produção e comercialização de um determinado produto.

Vale ressaltar que a colonização do Brasil não foi pacífica, pois teve como características principais a exploração territorial, uso de mão-de-obra escrava (indígena e africana), utilização de violência para conter movimentos sociais e apropriação de terras indígenas.

O conceito mais sintético que podemos explorar é o que define como Regime Colonial, uma estrutura econômica mercantilista que concentra um conjunto de relações entre metrópoles e colônias. O fim último deste sistema consistia em proporcionar às metrópoles um fluxo econômico favorável que adviesse das atividades desenvolvidas na colônia.

Neste sentido a economia colonial surgia como complementar da economia metropolitana europeia, de forma que permitisse à metrópole enriquecer cada vez mais para fazer frente às demais nações europeias.

De forma simplificada, o Pacto ou Sistema Colonial definia uma série de considerações que prevaleceriam sobre quaisquer outras vigentes. A colônia só podia comercializar com a metrópole, fornecer-lhe o que necessitasse e dela comprar os produtos manufaturados. Era proibido na colônia o estabelecimento de qualquer tipo de manufatura que pudesse vir a concorrer com a produção da metrópole. Qualquer transação comercial fora dessa norma era considerada contrabando, sendo reprimido de acordo com a lei portuguesa.

A economia colonial era organizada com o objetivo de permitir a acumulação primitiva de capitais na metrópole. O mecanismo que tornava isso possível era o exclusivismo nas relações comerciais ou monopólio, gerador de lucros adicionais (sobre-lucro).

As relações comerciais estabelecidas eram: a metrópole venderia seus produtos o mais caro possível para a colônia e deveria comprar pelos mais baixos preços possíveis a produção colonial, gerando assim o sobre-lucro.

Fernando Novais em seu livro Portugal e Brasil na crise do Antigo Sistema Colonial resalta o papel fundamental do comércio para a existência dos impérios ultramarinos:

O comércio foi de fato o nervo da colonização do Antigo Regime, isto é, para incrementar as atividades mercantis processava-se a ocupação, povoamento e valorização das novas áreas. E aqui resalta de novo o sentido que indicamos antes da colonização da época Moderna; indo em curso na Europa a expansão da economia de mercado, com a mercantilização crescente dos vários setores produtivos antes à margem da circulação de mercadorias – a produção colonial, isto é, a produção de núcleos criados na periferia de centros dinâmicos europeus para estimulá-los, era uma produção mercantil, ligada às grandes linhas do tráfico internacional. Só isso já indicaria o sentido da colonização como peça estimuladora do capitalismo mercantil, mas o comércio colonial era mais o comércio exclusivo da metrópole, gerador de super-lucros, o que completa aquela caracterização.

Para que este sistema pudesse funcionar era necessário que existissem formas de exploração do trabalho que permitissem a concentração de renda nas mãos da classe dominante colonial, a estrutura escravista permitia esta acumulação de renda em alto grau: quando a maior parte do excedente seguia rumo à metrópole, uma parte do excedente gerado permanecia na colônia permitindo a continuidade do processo.

Importante ressaltar que as colônias encontravam-se inteiramente à mercê de impulsos provenientes da metrópole, e não podiam auto estimular-se economicamente. A economia agro-exportadora de açúcar brasileira atendeu aos estímulos do centro

econômico dominante. Este sistema colonial mercantilista ao funcionar plenamente acabou criando as condições de sua própria crise e de sua superação.

Neste ponto é interessante registrar a opinião de Ciro Flamarion Cardoso e Héctor P. Buiquióli:

O processo de acumulação prévia de capitais de fato não se limita à exploração colonial em todas as suas formas; seus aspectos decisivos de expropriação e proletarianização se dão na própria Europa, em um ambiente histórico global ao qual por certo não é indiferente à presença dos impérios ultramarinos. A superação histórica da fase da acumulação prévia de capitais foi, justamente o surgimento do capitalismo como modo de produção.

A relação Brasil-África na época do Sistema Colonial Português.

A princípio parece fácil descrever as relações econômicas entre metrópole e colônia, mas devemos entender que o Sistema Colonial se trata de uma teia de relações comerciais bem mais complexa e nem sempre fácil de identificar.

Os portugueses detinham o controle do tráfico de escravos entre a África e o Brasil, estabelecia-se uma estrutura de comércio que foge um pouco ao modelo apresentado anteriormente.

Traficantes portugueses aportavam no Brasil onde adquiriam fumo e aguardente (geribita), daí partiam para Angola e Luanda onde negociariam estes produtos em troca de cativos. A cachaça era produzida principalmente em Pernambuco, na Bahia e no Rio de Janeiro; o fumo era produzido principalmente na Bahia. A importância destes produtos se dá em torno do seu papel central nas estratégias de negociação para a transação de escravos nos sertões africanos.

A geribita tinha diversos atributos que a tornavam imbatível em relação aos outros produtos trocados por escravos. A cachaça é considerada um subproduto da produção açucareira e por isso apresentava uma grande vantagem devido ao baixíssimo custo de produção, lucravam os donos de engenho que produziam a cachaça e os traficantes portugueses que faziam a troca por cativos na África, além é claro do elevado teor alcoólico da bebida (em torno de 60%) que a tornava altamente popular entre seus consumidores.

O interessante de se observar é que do ponto de vista do controle do tráfico, o efeito mais importante das geribitas foi transferi-lo para os comerciantes brasileiros. Os brasileiros acabaram usando a cachaça para quebrar o monopólio dos comerciantes metropolitanos que em sua maioria preferia comercializar usando o vinho português como elemento de troca por cativos.

Pode-se perceber que o Pacto Colonial acabou envolvendo teias de relações bem mais complexas que a dicotomia Metrópole-Colônia, o comércio intercolonial também existiu, talvez de forma mais frequente do que se imagina. Na questão das manufaturas as coisas se complicavam um pouco, mas não podemos esquecer do intenso contrabando que ocorria no período.

Despotismo esclarecido em Portugal

Na esfera política, a formação do Estado absolutista correspondeu a uma necessidade de centralização do poder nas mãos dos reis, para controlar a grande massa de camponeses e adequar-se ao surgimento da burguesia.

O despotismo esclarecido foi uma forma de Estado Absolutista que predominou em alguns países europeus no século XVIII. Filósofos iluministas, como Voltaire, defendiam a ideia de um regime monárquico no qual o soberano, esclarecido pelos filósofos, governaria apoiando-se no povo contra os aristocratas. Esse monarca acabaria com os privilégios injustos da nobreza e do clero e, defendendo o

direito natural, tornaria todos os habitantes do país iguais perante a lei. Em países onde, o desenvolvimento econômico capitalista estava atrasado, essa teoria inspirou o despotismo esclarecido.

Os déspotas procuravam adequar seus países aos novos tempos e às novas ideias que se desenvolviam na Europa. Embora tenham feito uma leitura um pouco diferenciada dos ideais iluministas, com certeza diminuíram os privilégios considerados mais odiosos da nobreza e do clero, mas ao invés de um governo apoiado no “povo” vimos um governo apoiado na classe burguesa que crescia e se afirmava.

Em Portugal, o jovem rei D. José I “entregou” a árdua tarefa de modernizar o país nas mãos de seu principal ministro, o Marquês de Pombal. Sendo um leitor ávido dos filósofos iluministas e dos economistas ingleses, o marquês estabeleceu algumas metas que ele acreditava serem capazes de levar Portugal a alinhar-se com os países modernos e superar sua crise econômica.

A primeira atitude foi fortalecer o poder do rei, combatendo os privilégios jurídicos da nobreza e econômicos do clero (principalmente da Companhia de Jesus). Na tentativa de modernizar o país, o marquês teve de acabar com a intolerância religiosa e o poder da inquisição a fim de desenvolver a educação e o pensamento literário e científico.

Economicamente houve um aumento da exploração colonial visando libertar Portugal da dependência econômica inglesa. O Marquês de Pombal aumentou a vigilância nas colônias e combateu ainda mais o contrabando. Houve a instalação de uma maior centralização política na colônia, com a extinção das Capitânicas hereditárias que acabou diminuindo a excessiva autonomia local.

Capitânicas Hereditárias

As Capitânicas hereditárias foi um sistema de administração territorial criado pelo rei de Portugal, D. João III, em 1534. Este sistema consistia em dividir o território brasileiro em grandes faixas e entregar a administração para particulares (principalmente nobres com relações com a Coroa Portuguesa).

Este sistema foi criado pelo rei de Portugal com o objetivo de colonizar o Brasil, evitando assim invasões estrangeiras. Ganharam o nome de Capitânicas Hereditárias, pois eram transmitidas de pai para filho (de forma hereditária).

Estas pessoas que recebiam a concessão de uma capitania eram conhecidas como donatários. Tinham como missão colonizar, proteger e administrar o território. Por outro lado, tinham o direito de explorar os recursos naturais (madeira, animais, minérios).

O sistema não funcionou muito bem. Apenas as capitanias de São Vicente e Pernambuco deram certo. Podemos citar como motivos do fracasso: a grande extensão territorial para administrar (e suas obrigações), falta de recursos econômicos e os constantes ataques indígenas.

O sistema de Capitânicas Hereditárias vigorou até o ano de 1759, quando foi extinto pelo Marquês de Pombal.

Capitânicas Hereditárias criadas no século XVI:

- Capitania do Maranhão
- Capitania do Ceará
- Capitania do Rio Grande
- Capitania de Itamaracá
- Capitania de Pernambuco
- Capitania da Baía de Todos os Santos
- Capitania de Ilhéus
- Capitania de Porto Seguro
- Capitania do Espírito Santo
- Capitania de São Tomé
- Capitania de São Vicente
- Capitania de Santo Amaro
- Capitania de Santana

Governo Geral

Respondendo ao fracasso do sistema das capitanias hereditárias, o governo português realizou a centralização da administração colonial com a criação do governo-geral, em 1548. Entre as justificativas mais comuns para que esse primeiro sistema viesse a entrar em colapso, podemos destacar o isolamento entre as capitanias, a falta de interesse ou experiência administrativa e a própria resistência contra a ocupação territorial oferecida pelos índios.

Em vias gerais, o governador-geral deveria viabilizar a criação de novos engenhos, a integração dos indígenas com os centros de colonização, o combate do comércio ilegal, construir embarcações, defender os colonos e realizar a busca por metais preciosos. Mesmo que centralizadora, essa experiência não determinou que o governador cumprisse todas essas tarefas por si só. De tal modo, o governo-geral trouxe a criação de novos cargos administrativos.

O ouvidor-mor era o funcionário responsável pela resolução de todos os problemas de natureza judiciária e o cumprimento das leis vigentes. O chamado provedor-mor estabelecia os seus trabalhos na organização dos gastos administrativos e na arrecadação dos impostos cobrados. Além destas duas autoridades, o capitão-mor desenvolvia ações militares de defesa que estavam, principalmente, ligadas ao combate dos invasores estrangeiros e ao ataque dos nativos.

Na maioria dos casos, as ações a serem desenvolvidas pelo governo-geral estavam subordinadas a um tipo de documento oficial da Coroa Portuguesa, conhecido como regimento. A metrópole expedia ordens comprometidas com o aprimoramento das atividades fiscais e o estímulo da economia colonial. Mesmo com a forte preocupação com o lucro e o desenvolvimento, a Coroa foi alvo de ações ilegais em que funcionários da administração subvertiam as leis em benefício próprio.

Entre os anos de 1572 e 1578, o rei D. Sebastião buscou aprimorar o sistema de Governo Geral realizando a divisão do mesmo em duas partes. Um ao norte, com capital na cidade de Salvador, e outro ao sul, com uma sede no Rio de Janeiro. Nesse tempo, os resultados pouco satisfatórios acabaram promovendo a reunificação administrativa com o retorno da sede a Salvador. No ano de 1621, um novo tipo de divisão foi organizado com a criação do Estado do Brasil e do Estado do Maranhão.

Ao contrário do que se possa imaginar, o sistema de capitanias hereditárias não foi prontamente descartado com a organização do governo-geral. No ano de 1759, a capitania de São Vicente foi a última a ser destituída pela ação oficial do governo português. Com isso, observamos que essas formas de organização administrativa conviveram durante um bom tempo na colônia.

Economia e sociedade colonial

A colonização implantada por Portugal estava ligada aos interesses do **sistema mercantilista**, baseado na circulação de mercadorias. Para obter os maiores benefícios desse comércio, a Metrópole controlava a colônia através do pacto colonial, da lei da complementaridade e da imposição de monopólios sobre as riquezas coloniais.

- Pau-Brasil

O pau-brasil era valioso na Europa, devido à tinta avermelhada, que dele se extraía e por isso atraía para cá muitos piratas contrabandistas (os brasileiros). Foi declarado monopólio da Coroa portuguesa, que autorizava sua exploração por particulares mediante pagamento de impostos. A exploração era muito simples: utilizava-se mão-de-obra indígena para o corte e o transporte, pagando-a com bugigangas, tais como, miçangas, canivetes, espelhos, tecidos,

etc. (escambo). Essa atividade predatória não contribuiu para fixar população na colônia, mas foi decisiva para a destruição da Mata Atlântica.

- Cana-de-Açúcar

O açúcar consumido na Europa era fornecido pelas ilhas da Madeira, Açores e Cabo Verde (colônias portuguesas no Atlântico), Sicília e pelo Oriente, mas a quantidade era muito reduzida diante da demanda.

Animada com as perspectivas do mercado e com a adequação do clima brasileiro (quente e úmido) ao plantio, a Coroa, para iniciar a produção açucareira, tratou de levantar capitais em Portugal e, principalmente, junto a banqueiros e comerciantes holandeses, que, aliás, foram os que mais lucraram com o comércio do açúcar.

Para que fosse economicamente viável, o plantio de cana deveria ser feito em grandes extensões de terra e com grande volume de mão-de-obra. Assim, a produção foi organizada em sistema de plantation: latifúndios (engenhos), escravidão (inicialmente indígena e posteriormente africana), monocultura para exportação. Para dar suporte ao empreendimento, desenvolveu-se uma modesta agricultura de subsistência (mandioca, feijão, algodão, etc).

O cultivo de cana foi iniciado em 1532, na Vila de São Vicente, por Martim Afonso de Sousa, mas foi na Zona da Mata nordestina que a produção se expandiu. Em 1570, já existiam no Brasil cerca de 60 engenhos e, em fins do século XVI, esse número já havia sido duplicado, dos quais 62 estavam localizados em Pernambuco, 36 na Bahia e os restantes nas demais capitanias. A decadência se iniciou na segunda metade do século XVII, devido à concorrência do açúcar holandês. É bom destacar que nenhuma atividade superou a riqueza de açúcar no Período Colonial.

OBS. Apesar dos escravos serem a imensa maioria da mão-de-obra, existiam trabalhadores brancos remunerados, que ocupavam funções de destaque, mas por trabalharem junto aos negros, sofriam preconceito.

Sociedade Açucareira

A sociedade açucareira nordestina do Período Colonial possuía as seguintes características:

- Latifundiária.
- Rural.
- Horizontal.
- Escravista.
- Patriarcal

OBS. Os mascates, comerciantes itinerantes, constituíam um pequeno grupo social.

- Mineração

A mineração ocorreu, principalmente, nos atuais estados de Minas Gerais, Goiás e Mato Grosso, entre o final do século XVII e a segunda metade do século XVIII.

Ouro

Havia dois tipos de exploração aurífera: ouro de fiação (realizada nas areias dos rios e riachos, em pequena quantidade, por homens livres ou escravos no dia da folga); e ouro de lavra ou de mina (extração em grandes jazidas feita por grande quantidade de escravos).

A Intendência das Minas era o órgão, independente de qualquer autoridade colonial, encarregado da exploração das jazidas, bem como, do policiamento, da fiscalização e da tributação.

- Tributação: A Coroa exigia 20% dos metais preciosos (o Quinto) e a Capitação (imposto pago de acordo com o número de escravos). Mas como era muito fácil contrabandear ouro em pó ou em pepita, em 1718 foram criadas as Casas de Fundição e todo ouro encontrado deveria ser fundido em barras.

Em 1750, foi criada uma taxa anual de 100 arrobas por ano (1500 quilos). Sempre que a taxa fixada não era alcançada, o governo poderia decretar a Derrama (cobrança forçada dos impostos atrasados). A partir de 1762, a taxa jamais foi alcançada e as “derramas” se sucederam, geralmente usando de violência. Em 1789, a Derrama foi suspensa devido à revolta conhecida como Inconfidência Mineira.

Diamantes

No início a exploração era livre, desde que se pagasse o Quinto. A fiscalização ficava por conta do Distrito Diamantino, cujo centro era o Arraial do Tijuco. Mas, a partir de 1740, só poderia ser realizada pelo Contratador Real dos Diamantes, destacando-se João Fernandes de Oliveira.

Em 1771 foi criada, pelo Marquês de Pombal, a Intendência Real dos Diamantes, com o objetivo de controlar a atividade.

Sociedade mineradora

A sociedade mineira ou mineradora possuía as seguintes características:

- Urbana.
- Escravista.
- Maior Mobilidade Social

OBS.

1- Surgem novos grupos sociais, como, tropeiros, garimpeiros e mascates.

2- Alguns escravos, como Xica da Silva e Chico Rei, tornaram-se muito ricos e obtiveram ascensão social.

3- É um erro achar que a população da região mineradora era abastada, pois a maioria era muito pobre e apenas um pequeno grupo era muito rico. Além disso, os preços dos produtos eram mais elevados do que no restante do Brasil.

4- A mineração contribuiu para interiorizar a colonização e para criar um mercado interno na colônia.

- Pecuária

A criação de gado foi introduzida na época de Tomé de Sousa, como uma atividade subsidiária à cana-de-açúcar, mas como o gado destruía o canavial, sua criação foi sendo empurrada para o sertão, tornando-se responsável pela interiorização da colonização do Nordeste, com grandes fazendas e oficinas de charque, utilizando a mão-de-obra local e livre, pois o vaqueiro era pago através da “quartiação”. Mais tarde, devido às secas devastadoras no sertão nordestino, a região Sul passou a ser a grande produtora de carne de charque, utilizando negros escravos.

- Algodão

A plantação de algodão se desenvolveu no Nordeste, principalmente no Maranhão e tinha uma importância econômica de caráter interno, pois era utilizado para fazer roupas para a população mais pobre e para os escravos.

- Tabaco

Desenvolveu-se no Nordeste como uma atividade comercial, escravista e exportadora, pois era utilizado, juntamente com a rapadura e a aguardente, como moeda para adquirir escravos na África.

- Drogas do sertão

Desde o século XVI, as Drogas do Sertão (guaraná, pimentas, ervas, raízes, cascas de árvores, cacau, etc.) eram coletadas pelos índios na Amazônia e exportadas para a Europa, tanto por contrabandistas, quanto por padres jesuítas. Como o acesso à região era muito difícil, a floresta foi preservada.

Povoamento do interior no Período Colonial (Séc. XVII)

Até o século XVI, com a extração de pau-brasil e a produção açucareira, o povoamento do Brasil se limitou a uma estreita faixa territorial próxima ao litoral, em função da vegetação e do solo favoráveis a tais práticas respectivamente, porém, como vimos acima, esses não eram os únicos produtos explorados, o sistema econômico exploratório envolvia outras fontes, isso potencializou o povoamento do interior.

As causas da interiorização do povoamento

1) União Ibérica (1580-1640): a união entre Espanha e Portugal por imposição da Coroa Espanhola colocou em desuso o Tratado de Tordesilhas, permitindo que expedições exploratórias partissem do litoral brasileiro em direção ao que antes era definido como América Espanhola.

2) Tratado de Madri (1750): o fim da União Ibérica foi marcado pela incerteza acerca dos limites entre terras portuguesas e espanholas. Alguns conflitos e acordos sucederam a restauração portuguesa de 1640, até que os países ibéricos admitissem o princípio do “uti possidetis” como critério de divisão territorial no Tratado de Madri. O princípio legitima a posse territorial pelo seu uso, ou seja, pela sua exploração. Com base nesse princípio, Portugal passou a ter salvo-conduto em áreas ocupadas e exploradas desde a União Ibérica por expedições com origem no Brasil.

3) Crise açucareira (séc.XVII): a crise açucareira no Brasil impulsionou a busca por novas riquezas no interior. A procura por metais preciosos, pelo extrativismo vegetal na Amazônia e por mão-de-obra escrava indígena foram alguns dos focos principais das expedições exploratórias intensificadas no século XVII.

As atividades exploratórias do interior

1) Entradas: expedições patrocinadas pela Coroa com intuito de procurar metais, fundar povoados, abrir estradas etc.

2) Bandeiras: expedições particulares que partiam de São Vicente com o intuito de explorar riquezas no interior. As bandeiras podem ser classificadas em três tipos:

a) Bandeiras de prospecção: procuravam metais preciosos (ouro, diamantes, esmeraldas etc);

b) Bandeiras de apresamento ou preação: capturavam índios no interior para vendê-los como escravos. Os principais alvos do apresamento indígena foram as missões jesuítas, onde os índios já se encontravam em acentuado processo de aculturação pela imposição de uma cultura europeia caracterizada pelo catolicismo, pelo regime de trabalho intenso e pela língua vernácula (português ou espanhol).

c) Bandeiras de sertanismo de contrato: expedições contratadas por donatários, senhores de engenho ou pela própria Coroa para o combate militar a tribos indígenas rebeldes e quilombos. O exemplo mais importante foi a bandeira de Domingos Jorge Velho, responsável pela destruição do Quilombo de Palmares.

3) Monções: expedições comerciais que partiam de São Paulo para abastecer as áreas de mineração do interior.

4) Missões jesuítas: arrebanhavam índios de várias tribos, principalmente daquelas já desmanteladas pela ação das bandeiras de apresamento. Os índios eram reunidos em aldeamentos chefiados pelos padres jesuítas, que impunham a esses índios uma dura disciplina marcada pelo regime de intenso trabalho e educação voltada à catequização indígena. As principais missões jesuítas portuguesas se concentravam na Amazônia e tinham como base econômica a extração e a comercialização das chamadas “drogas do sertão”, isto é, especiarias da Amazônia como o cacau e a baunilha. As principais missões espanholas em áreas atualmente brasileiras se situavam no sul, com destaque para o Rio Grande do Sul, onde

CONHECIMENTOS ESPECÍFICOS
PROFESSOR DE EDUCAÇÃO INFANTIL E ENSINO FUNDAMENTAL - ANOS INICIAIS

| | |
|-------------------------------------------------------------------------------------------------------------------------------------------------------------------------------------------------------------------------------------------------------------------------------------------------------------------------------------|-----|
| 1. A Leitura e a Escrita na Educação Infantil e no Ensino Fundamental. | 01 |
| 2. Psicologia da educação. | 12 |
| 3. Concepção de criança enquanto sujeito social e histórico. | 31 |
| 4. Concepções de aprendizagem. | 34 |
| 5. Avaliação da Aprendizagem. | 37 |
| 6. Aprendizagem significativa. | 38 |
| 7. Concepções de Educação. | 39 |
| 8. As reflexões sobre a prática pedagógica nas diversas áreas de ensino. | 42 |
| 9. Plano de Ação Pedagógica Docente para o Ensino Fundamental - Anos Iniciais. | 47 |
| 10. A criança: o desenvolvimento da identidade e da autonomia; os jogos e as brincadeiras no desenvolvimento da imaginação e da criatividade. | 51 |
| 11. Prática de linguagem oral, leitura e produção de texto. | 58 |
| 12. Alfabetização e letramento: diferenças conceituais; psicogênese da língua escrita; a mediação do professor no processo de construção da escrita. | 62 |
| 13. O processo de construção de conhecimento e de ensino e aprendizagem nas áreas de ciências, geografia, história, língua portuguesa e matemática, nas práticas escolares e nas relações com o cotidiano. | 67 |
| 14. Organização do espaço e do tempo - o ambiente alfabetizador. | 90 |
| 15. Concepções de texto, de avaliação e registro do desempenho do aluno. | 91 |
| 16. Diretrizes Curriculares Nacionais do Ensino Fundamental. Diretrizes Curriculares da Educação Básica para o Ensino Fundamental Anos Iniciais. | 99 |
| 17. Lei Federal nº 8.069/90 – Dispõe sobre o Estatuto da Criança e do Adolescente; | 106 |
| 18. Lei Federal nº 9.394/96 - Das Diretrizes e Bases da Educação Nacional; | 109 |
| 19. Lei Federal nº 11.494/2007 - Regulamenta o Fundo de Manutenção e Desenvolvimento da Educação Básica e de Valorização dos Profissionais da Educação – FUNDEB. | 114 |
| 20. Base Nacional Comum Curricular. | 124 |
| 21. Diretrizes Nacionais para a Educação Básica (Pareceres e Resoluções em vigor do CNE/CEB – Ministério da Educação, que versam sobre a Educação Básica, a Lei de Diretrizes e Bases da Educação Nacional, a Educação no Campo, a Educação Especial, a Educação Infantil, o Ensino Fundamental e as Relações Étnico-Raciais). | 162 |

A LEITURA E A ESCRITA NA EDUCAÇÃO INFANTIL E NO ENSINO FUNDAMENTAL

Reflexões sobre o ensino da leitura e da escrita

Livro baseado em documentos produzidos pelos professores da Escola Municipal Casas de Barcelona, Espanha, que desenvolvem há algum tempo um trabalho bastante inovador junto aos seus alunos. Têm obtido grandes resultados no que diz respeito ao interesse dos mesmos em aprender. Além de apresentar as bases psicopedagógicas que fundamentam o trabalho com a leitura e a escrita, o texto traz toda a emoção dos relatos dos professores diante do espantoso interesse e consequente progresso de seus alunos. A sua publicação no Brasil é de grande importância num momento em que tanto se discute a qualidade da formação dos nossos professores.

A produção da escrita

As crianças têm ideias próprias sobre como se escreve o que pensam e formulam hipóteses de como isso ocorre ao expressar-se por meio da escrita, essas hipóteses vão sendo progressivamente testadas pelas crianças até estas se tornarem alfabetizadas. A compreensão da natureza alfabética do sistema de escrita e o desenvolvimento da consciência fonológica estimulam desenvolvimento infantil à medida que promovem a competência simbólica da criança. “A produção escrita, o trabalho com produção de textos tem como finalidade formar escritores competentes, capazes de produzir textos coerentes, coesos e eficazes”. (PCN’S, 1997, p. 65).

É importante que no início a criança tenha bastante contato com a linguagem escrita diversificada no seu ambiente. Esses contatos permitiram descobrir, instigar a curiosidade fazendo perguntas ou deduções e assim vão aprendendo o significado da escrita. A criança passa por diferentes hipóteses provisórias para chegar ao resultado dessas primeiras “escritas” infantis pode aparecer desde o um rabisco, ou desenhos até se apropriar de toda a complexidade do sistema da escrita.

A relação com que o sujeito quer representar e os meios que emprega para criar diferenciações entre as representações são os chamados aspectos construtivos. E quando estamos na presença dos mesmos é que constatamos que houve uma produção escrita. Nessa visão, as investigações feitas por Teberosky; Cardoso (1991) mostram que a escrita infantil segue uma linha regular de evolução, independente da procedência dos sujeitos quanto a meios culturais, situações educativas, língua etc.

De acordo com os aspectos centrais da linha da evolução psicogenética da língua escrita, identificam-se três grandes períodos entre si, dentro dos quais cabem múltiplas subdivisões.

Primeiro período: caracteriza-se pela distinção entre modo de representação irônico e não irônico.

Segundo período: ocorre à construção de formas de diferenciação, o aprendiz busca exercer um controle progressivo das variações sobre os eixos qualitativos e quantitativos.

Terceiro período: marcado pela fonetização da escrita, que se inicia com um período silábico e culmina em um período alfabético. (TEBEROSKY; CARDOSO, 1991, p. 64).

Assim, os aspectos conceituais presentes na evolução psicológica da escrita se iniciam a partir da relação de semelhanças com objetivos, o que permitirá as crianças desenvolver outras possibilidades de aprendizagem. E nesse processo, cabe à escola aprimorar esses conhecimentos, permitindo melhor desenvolvimento, linguagem e consciência da criança para adquirir saberes e habilidades, respeitando cada nível de desenvolvimento desta.

Ao trabalhar com a linguagem escrita, o professor deve compreender que o aluno se relaciona de modo concreto com as condições de sua produção. Nesse sentido, é preciso considerar que a produção do discurso (oral e escrito) ocorre em um determinado contexto histórico social e que se delinea de formas diversificadas segundo o contexto e as intenções do produtor do discurso.

Vale dizer, então que tudo aquilo que a criança escreve merece ser respeitado e valorizado. Trata-se, pois, de tomar essas construções como ponto de partida para o ensino. Ao preparar os estímulos para a escrita das crianças, o professor deve estar atento para que seus alunos tenham uma atitude participativa, de forma que não sejam apenas ouvintes, mas produtores de texto. Esse estímulo começa quando o professor escreve para os alunos a histórias dos desenhos que eles fizeram, auxilia na escrita de um relatório das atividades realizadas em um passeio ou excursão, auxilia o registro das tarefas realizadas em grupo, enfim, participa diretamente de toda e toda a escrita inicial, na fase em que as crianças ainda não têm a independência necessária para realizar isso sozinha.

É importante que os professores envolvam simultaneamente, a aprendizagem na direção da alfabetização e letramento, porque estes requerem habilidade motora, perspectiva e cognitiva no traçado das letras e reflexão sobre o sistema de escrita e suscitam questões sobre a grafia das palavras, ao mesmo tempo em que são oportunidades às crianças de vivenciarem importantes funções da escrita.

Essa capacidade de uso da escrita também podem ser ensinadas e aprendidas nas escolas desde cedo no trabalho que alia alfabetização e letramento. Produzir um texto não é copiar um escrito. Esse movimento deve ser sempre ressaltado, mesmo que se ofereçam às crianças alguns textos para interpretação, é importante que elas sejam alertadas que textos têm donos e nós devemos usar nossas próprias palavras para interpretar o que o autor quis registrar. Cada tipo de texto exige um procedimento diferenciado a cada gênero discursivo tem uma estrutura própria e uma função. Essa variedade deve ser explorada na sala de aula.

Enfim, ensinar a escrever é uma tarefa de uma escola disposta a olhar de frente as dificuldades, não apontando a penas os erros do passado, mas lançar desafios, pois temos uma nova clientela inserida numa nova realidade. Trabalhar com o texto implica trabalhar com as dúvidas, com os erros, e acertos porque escrever não é produzir velhas copias, pois as copias são apenas repetições.

Nesse sentido, a prática de ler e escrever desenvolve-se através de responsabilidades partilhadas entre professores e alunos, nas quais o primeiro atua como guia, apoio, mediador de cultura, e o segundo como sujeito ativo da aprendizagem. Em consequência disso à sala de aula se torna um lugar de pensar, de reflexão compartilhada, de participação e de diálogo. Constituindo-se em um ambiente de aprendizagem, que gera e possibilita múltiplas situações de leitura e escrita como atividade relevante e comprometidas.

O professor parte dos conhecimentos prévios e experiências dos alunos e oferece atividades significativas, favorecendo a compreensão do que está sendo feito através das relações entre a escola e o meio social. Ao atribuir novos significados ao ler e ao escrever, a escola assume uma função educativa digna e os de professores querem ser reconhecidos como produtores de cidadania, que ofereça as novas gerações possibilidades efetivas de compreensão e transformação da sua realidade social e pessoal.

Torna-se, então um referencial, ocupando o ponto principal de um processo compreensivo que orienta aos alunos frente a uma sociedade pluralista, com permanentes mudanças. Consciente de que o acesso ao mundo da escrita é, em parte, responsabilidade da escola, é importante que o professor conceba a alfabetização e o letramento como fenômenos complexos e perceba que são múltiplas as possibilidades de uso da leitura e da escrita na sociedade. Assim, as práticas em sala de aula devem estar orientadas de modo que se provoca a alfabetização na perspectiva do letramento.

Fonte

SILVA, A. B. da. Alfabetizar letrando: desafios e possibilidades na escola normal. Princesa Isabel – PB, 2014

Referência

TEBEROSKY, Ana e CARDOSO, Beatriz (Org.). Reflexões sobre o ensino da leitura e da escrita. Rio de Janeiro: Vozes, 2000.

LINGUAGEM VERBAL, ESCRITA E CORPORAL

A criança e a linguagem

Desenvolvimento da linguagem oral

Muito cedo, os bebês emitem sons articulados que lhes dão prazer e que revelam seu esforço para comunicar-se com os outros. Os adultos ou crianças mais velhas interpretam essa linguagem peculiar, dando sentido à comunicação dos bebês. A construção da linguagem oral implica, portanto, na verbalização e na negociação de sentidos estabelecidos entre pessoas que buscam comunicar-se. Ao falar com os bebês, os adultos, principalmente, tendem a utilizar uma linguagem simples, breve e repetitiva, que facilita o desenvolvimento da linguagem e da comunicação. Outras vezes, quando falam com os bebês ou perto deles, adultos e crianças os expõem à linguagem oral em toda sua complexidade, como quando, por exemplo, na situação de troca de fraldas, o adulto fala: “Você está molhado? Eu vou te limpar, trocar a fralda e você vai ficar sequinho e gostoso!”.

Nesses processos, as crianças se apropriam, gradativamente, das características da linguagem oral, utilizando-as em suas vocalizações e tentativas de comunicação.

As brincadeiras e interações que se estabelecem entre os bebês e os adultos incorporam as vocalizações rítmicas, revelando o papel comunicativo, expressivo e social que a fala desempenha desde cedo. Um bebê de quatro meses que emite certa variedade de sons quando está sozinho, por exemplo, poderá, repeti-los nas interações com os adultos ou com outras crianças, como forma de estabelecer uma comunicação.

Além da linguagem falada, a comunicação acontece por meio de gestos, de sinais e da linguagem corporal, que dão significado e apoiam a linguagem oral dos bebês. A criança aprende a verbalizar por meio da apropriação da fala do outro. Esse processo refere-se à repetição, pela criança, de fragmentos da fala do adulto ou de outras crianças, utilizados para resolver problemas em função de diferentes necessidades e contextos nos quais se encontra. Por exemplo, um bebê de sete meses pode engatinhar em direção a uma tomada e, ao chegar perto dela, ainda que demonstre vontade de tocá-la, pode apontar para ela e menear a cabeça expressando assim, à sua maneira, a fala do adulto. Progressivamente, passa a incorporar a palavra “não” associada a essa ação, que pode significar um conjunto de ideias como: não se pode mexer na tomada; mamãe ou a professora não me deixam fazer isso; mexer aí é perigoso etc.

Aprender a falar, portanto, não consiste apenas em memorizar sons e palavras. A aprendizagem da fala pelas crianças não se dá de forma desarticulada com a reflexão, o pensamento, a explicitação de seus atos, sentimentos, sensações e desejos.

A partir de um ano de idade, aproximadamente, as crianças podem selecionar os sons que lhes são dirigidos, tentam descobrir sobre os sentidos das enunciações e procuram utilizá-los. Muitos dos fenômenos relacionados com o discurso e a fala, como os sons expressivos, alterações de volume e ritmo, ou o funcionamento dialógico das conversas nas situações de comunicação, são utilizados pelas crianças mesmo antes que saibam falar. Isso significa que muito antes de se expressarem pela linguagem oral as crianças podem se fazer compreender e compreender os outros, pois a competência linguística abrange tanto a capacidade das crianças para compreenderem a linguagem quanto sua capacidade para se fazerem entender. As crianças vão testando essa compreensão, modificando-a e estabelecendo novas associações na busca de seu significado. Passam a fazer experiências não só com os sons e as palavras, mas também com os discursos referentes a diferentes situações comunicativas. Por exemplo, nas brincadeiras de faz-de-conta de falar ao telefone tentam imitar as expressões e entonações que elas escutam dos adultos. Podem, gradativamente, separar e reunir, em suas brincadeiras, fragmentos estruturais das frases, apoiando-se em músicas, rimas, parlendas e jogos verbais existentes ou inventados. Brincam, também, com os significados das palavras, inventando nomes para si próprias ou para os outros, em situações de faz-de-conta. Nos diálogos com adultos e com outras crianças, nas situações cotidianas e no faz-de-conta, as crianças imitam expressões que ouvem, experimentando possibilidades de manutenção dos diálogos, negociando sentidos para serem ouvidas, compreendidas e obterem respostas.

A construção da linguagem oral não é linear e ocorre em um processo de aproximações sucessivas com a fala do outro, seja ela do pai, da mãe, do professor, dos amigos ou aquelas ouvidas na televisão, no rádio etc.

Nas inúmeras interações com a linguagem oral, as crianças vão tentando descobrir as regularidades que a constitui, usando todos os recursos de que dispõem: histórias que conhecem, vocabulário familiar etc. Assim, acabam criando formas verbais, expressões e palavras, na tentativa de apropriar-se das convenções da linguagem. É o caso, por exemplo, da criação de tempos verbais de uma menina de cinco anos que, escondida atrás da porta, diz à professora: “Adivinha se eu ‘tô’ sentada, agachada ou embezada?”, ou então no exemplo de uma criança que, ao emitir determinados sons na brincadeira, é perguntada por outra: “Você está chorando?”, ao que a criança responde: “Não, estou graçando!”.

As crianças têm ritmos próprios e a conquista de suas capacidades linguísticas se dá em tempos diferenciados, sendo que a condição de falar com fluência, de produzir frases completas e inteiras provém da participação em atos de linguagem.

Quando a criança fala com mais precisão o que deseja, o que gosta e o que não gosta, o que quer e o que não quer fazer e a fala passa a ocupar um lugar privilegiado como instrumento de comunicação, pode haver um predomínio desta sobre os outros recursos comunicativos. Além de produzirem construções mais complexas, as crianças são mais capazes de explicitações verbais e de explicar-se pela fala. O desenvolvimento da fala e da capacidade simbólica ampliam significativamente os recursos intelectuais, porém as falas infantis são, ainda, produto de uma perspectiva muito particular, de um modo próprio de ver o mundo.

A ampliação de suas capacidades de comunicação oral ocorre gradativamente, por meio de um processo de idas e vindas que envolvem tanto a participação das crianças nas conversas cotidianas, em situações de escuta e canto de músicas, em brincadeiras etc., como a participação em situações mais formais de uso da linguagem, como aquelas que envolvem a leitura de textos diversos.



Desenvolvimento da linguagem escrita

Nas sociedades letradas, as crianças, desde os primeiros meses, estão em permanente contato com a linguagem escrita. É por meio desse contato diversificado em seu ambiente social que as crianças descobrem o aspecto funcional da comunicação escrita, desenvolvendo interesse e curiosidade por essa linguagem. Diante do ambiente de letramento em que vivem, as crianças podem fazer, a partir de dois ou três anos de idade, uma série de perguntas, como “O que está escrito aqui?”, ou “O que isto quer dizer?”, indicando sua reflexão sobre a função e o significado da escrita, ao perceberem que ela representa algo.

Sabe-se que para aprender a escrever a criança terá de lidar com dois processos de aprendizagem paralelos: o da natureza do sistema de escrita da língua – o que a escrita representa e como – e o das características da linguagem que se usa para escrever. A aprendizagem da linguagem escrita está intrinsecamente associada ao contato com textos diversos, para que as crianças possam construir sua capacidade de ler, e às práticas de escrita, para que possam desenvolver a capacidade de escrever autonomamente.

A observação e a análise das produções escritas das crianças revelam que elas tomam consciência, gradativamente, das características formais dessa linguagem. Constatam-se, que, desde muito pequenas, as crianças podem usar o lápis e o papel para imprimir marcas, imitando a escrita dos mais velhos, assim como utilizam-se de livros, revistas, jornais, gibis, rótulos etc. para “ler” o que está escrito. Não é raro observar-se crianças muito pequenas, que têm contato com material escrito, folhear um livro e emitir sons e fazer gestos como se estivessem lendo.

As crianças elaboram uma série de ideias e hipóteses provisórias antes de compreender o sistema escrito em toda sua complexidade.

Sabe-se, também, que as hipóteses elaboradas pelas crianças em seu processo de construção de conhecimento não são idênticas em uma mesma faixa etária, porque dependem do grau de letramento de seu ambiente social, ou seja, da importância que tem a escrita no meio em que vivem e das práticas sociais de leitura e escrita que podem presenciar e participar.

No processo de construção dessa aprendizagem as crianças cometem “erros”. Os erros, nessa perspectiva, não são vistos como faltas ou equívocos, eles são esperados, pois se referem a um momento evolutivo no processo de aprendizagem das crianças. Eles têm um importante papel no processo de ensino, porque informam o adulto sobre o modo próprio de as crianças pensarem naquele momento. E escrever, mesmo com esses “erros”, permite às crianças avançarem, uma vez que só escrevendo é possível enfrentar certas contradições. Por exemplo, se algumas crianças pensam que não é possível escrever com menos de três letras, e pensam, ao mesmo tempo, que para escrever “gato” é necessário duas letras, estabelecendo uma equivalência com as duas sílabas da palavra gato, precisam resolver essa contradição criando uma forma de grafar que acomode a contradição enquanto ainda não é possível ultrapassá-la.

Desse modo, as crianças aprendem a produzir textos antes mesmo de saber grafá-los de maneira convencional, como quando uma criança utiliza o professor como escriba ditando-lhe sua história. A situação inversa também é possível, quando as crianças aprendem a grafar um texto sem tê-lo produzido, como quando escrevem um texto ditado por outro ou um que sabem de cor. Isso significa que, ainda que as crianças não possuam a habilidade para escrever e ler de maneira autônoma, podem fazer uso da ajuda de parceiros mais experientes — crianças ou adultos — para aprenderem a ler e a escrever em situações significativas.

NOME: JHAYLA
 DATA: 02/02/1998

1- P
 2- R
 3- B
 4- A
 5- M

legenda: *Letras minúsculas representam uma lista de brincadeiras que são com as palavras sobre a dinâmica de hip-hop que são a seguinte ordem:*

NOME: BEATRIS
 DATA: 02/02/1998

1- P
 2- L
 3- A
 4- D
 5- A

NOME: LABELLA
 DATA: 12/2/1998

1- P
 2- V
 3- I
 4- O
 5- U

NOME: BRUNO
 DATA: 18/2/1998

1- A
 2- T
 3- M
 4- T
 5- R

NOME: RAFAEL
 DATA: 12/2/1998

1- P
 2- M
 3- A
 4- L
 5- E

Desenvolvimento da linguagem corporal

O movimento é uma importante dimensão do desenvolvimento e da cultura humana. As crianças se movimentam desde que nascem adquirindo cada vez maior controle sobre seu próprio corpo e se apropriando cada vez mais das possibilidades de interação com o mundo. Engatinham, caminham, manuseiam objetos, correm, saltam, brincam sozinhas ou em grupo, com objetos ou brinquedos, experimentando sempre novas maneiras de utilizar seu corpo e seu movimento. Ao movimentarem-se, as crianças expressam sentimentos, emoções e pensamentos, ampliando as possibilidades do uso significativo de gestos e posturas corporais. O movimento humano, portanto, é mais do que simples deslocamento do corpo no espaço: constitui-se em uma linguagem que permite às crianças agirem sobre o meio físico e atuarem sobre o ambiente humano, mobilizando as pessoas por meio de seu teor expressivo.

As maneiras de andar, correr, arremessar, saltar resultam das interações sociais e da relação dos homens com o meio; são movimentos cujos significados têm sido construídos em função das diferentes necessidades, interesses e possibilidades corporais humanas presentes nas diferentes culturas em diversas épocas da história. Esses movimentos incorporam-se aos comportamentos dos homens, constituindo-se assim numa cultura corporal. Dessa forma, diferentes manifestações dessa linguagem foram surgindo, como a dança, o jogo, as brincadeiras, as práticas esportivas etc., nas quais se faz uso de diferentes gestos, posturas e expressões corporais com intencionalidade.

Ao brincar, jogar, imitar e criar ritmos e movimentos, as crianças também se apropriam do repertório da cultura corporal na qual estão inseridas. Nesse sentido, as instituições de educação infantil devem favorecer um ambiente físico e social onde as crianças se sintam protegidas e acolhidas, e ao mesmo tempo seguras para se arriscar e vencer desafios. Quanto mais rico e desafiador for esse ambiente, mais ele lhes possibilitará a ampliação de conhecimentos acerca de si mesmas, dos outros e do meio em que vivem.

O trabalho com movimento contempla a multiplicidade de funções e manifestações do ato motor, propiciando um amplo desenvolvimento de aspectos específicos da motricidade das crianças, abrangendo uma reflexão acerca das posturas corporais implicadas nas atividades cotidianas, bem como atividades voltadas para a ampliação da cultura corporal de cada criança.