



SL-046JN-21
CÓD: 7891122040103

SEAP-BA

SECRETARIA DE ADMINISTRAÇÃO PENITENCIÁRIA
E RESSOCIALIZAÇÃO DO ESTADO DA BAHIA

Curso de Formação de Agente Penitenciário

*APOSTILA PREPARATÓRIA É ELABORADA ANTES DA
PUBLICAÇÃO DO EDITAL OFICIAL COM BASE NO EDITAL
ANTERIOR, PARA QUE O ALUNO ANTECIPE SEUS ESTUDOS.*

Como passar em um concurso público?

Todos nós sabemos que é um grande desafio ser aprovado em concurso público, dessa maneira é muito importante o concurseiro estar focado e determinado em seus estudos e na sua preparação.

É verdade que não existe uma fórmula mágica ou uma regra de como estudar para concursos públicos, é importante cada pessoa encontrar a melhor maneira para estar otimizando sua preparação.

Algumas dicas podem sempre ajudar a elevar o nível dos estudos, criando uma motivação para estudar. Pensando nisso, a Solução preparou este artigo com algumas dicas que irão fazer toda a diferença na sua preparação.

Então mãos à obra!

- Esteja focado em seu objetivo: É de extrema importância você estar focado em seu objetivo: a aprovação no concurso. Você vai ter que colocar em sua mente que sua prioridade é dedicar-se para a realização de seu sonho.
- Não saia atirando para todos os lados: Procure dar atenção a um concurso de cada vez, a dificuldade é muito maior quando você tenta focar em vários certames, pois as matérias das diversas áreas são diferentes. Desta forma, é importante que você defina uma área e especializando-se nela. Se for possível realize todos os concursos que saírem que englobe a mesma área.
- Defina um local, dias e horários para estudar: Uma maneira de organizar seus estudos é transformando isso em um hábito, determinado um local, os horários e dias específicos para estudar cada disciplina que irá compor o concurso. O local de estudo não pode ter uma distração com interrupções constantes, é preciso ter concentração total.
- Organização: Como dissemos anteriormente, é preciso evitar qualquer distração, suas horas de estudos são inegociáveis. É praticamente impossível passar em um concurso público se você não for uma pessoa organizada, é importante ter uma planilha contendo sua rotina diária de atividades definindo o melhor horário de estudo.
- Método de estudo: Um grande aliado para facilitar seus estudos, são os resumos. Isso irá te ajudar na hora da revisão sobre o assunto estudado. É fundamental que você inicie seus estudos antes mesmo de sair o edital, buscando editais de concursos anteriores. Busque refazer a provas dos concursos anteriores, isso irá te ajudar na preparação.
- Invista nos materiais: É essencial que você tenha um bom material voltado para concursos públicos, completo e atualizado. Esses materiais devem trazer toda a teoria do edital de uma forma didática e esquematizada, contendo exercícios para praticar. Quanto mais exercícios você realizar, melhor será sua preparação para realizar a prova do certame.
- Cuide de sua preparação: Não são só os estudos que são importantes na sua preparação, evite perder sono, isso te deixará com uma menor energia e um cérebro cansado. É preciso que você tenha uma boa noite de sono. Outro fator importante na sua preparação, é tirar ao menos 1 (um) dia na semana para descanso e lazer, renovando as energias e evitando o estresse.

Se prepare para o concurso público

O concurseiro preparado não é aquele que passa o dia todo estudando, mas está com a cabeça nas nuvens, e sim aquele que se planeja pesquisando sobre o concurso de interesse, conferindo editais e provas anteriores, participando de grupos com enquetes sobre seu interesse, conversando com pessoas que já foram aprovadas, absorvendo dicas e experiências, e analisando a banca examinadora do certame.

O Plano de Estudos é essencial na otimização dos estudos, ele deve ser simples, com fácil compreensão e personalizado com sua rotina, vai ser seu triunfo para aprovação, sendo responsável pelo seu crescimento contínuo.

Além do plano de estudos, é importante ter um Plano de Revisão, ele que irá te ajudar na memorização dos conteúdos estudados até o dia da prova, evitando a correria para fazer uma revisão de última hora.

Está em dúvida por qual matéria começar a estudar? Vai mais uma dica: comece por Língua Portuguesa, é a matéria com maior requisição nos concursos, a base para uma boa interpretação, indo bem aqui você estará com um passo dado para ir melhor nas outras disciplinas.

Vida Social

Sabemos que faz parte algumas abdições na vida de quem estuda para concursos públicos, mas sempre que possível é importante conciliar os estudos com os momentos de lazer e bem-estar. A vida de concurseiro é temporária, quem determina o tempo é você, através da sua dedicação e empenho. Você terá que fazer um esforço para deixar de lado um pouco a vida social intensa, é importante compreender que quando for aprovado verá que todo o esforço valeu a pena para realização do seu sonho.

Uma boa dica, é fazer exercícios físicos, uma simples corrida por exemplo é capaz de melhorar o funcionamento do Sistema Nervoso Central, um dos fatores que são chaves para produção de neurônios nas regiões associadas à aprendizagem e memória.

Motivação

A motivação é a chave do sucesso na vida dos concurseiros. Compreendemos que nem sempre é fácil, e às vezes bate aquele desânimo com vários fatores ao nosso redor. Porém tenha garra ao focar na sua aprovação no concurso público dos seus sonhos.

Caso você não seja aprovado de primeira, é primordial que você PERSISTA, com o tempo você irá adquirir conhecimento e experiência. Então é preciso se motivar diariamente para seguir a busca da aprovação, algumas orientações importantes para conseguir motivação:

- Procure ler frases motivacionais, são ótimas para lembrar dos seus propósitos;
- Leia sempre os depoimentos dos candidatos aprovados nos concursos públicos;
- Procure estar sempre entrando em contato com os aprovados;
- Escreva o porquê que você deseja ser aprovado no concurso. Quando você sabe seus motivos, isso te dá um ânimo maior para seguir focado, tornando o processo mais prazeroso;
- Saiba o que realmente te impulsiona, o que te motiva. Dessa maneira será mais fácil vencer as adversidades que irão aparecer.
- Procure imaginar você exercendo a função da vaga pleiteada, sentir a emoção da aprovação e ver as pessoas que você gosta felizes com seu sucesso.

Como dissemos no começo, não existe uma fórmula mágica, um método infalível. O que realmente existe é a sua garra, sua dedicação e motivação para realizar o seu grande sonho de ser aprovado no concurso público. Acredite em você e no seu potencial.

A Solução tem ajudado, há mais de 36 anos, quem quer vencer a batalha do concurso público. Se você quer aumentar as suas chances de passar, conheça os nossos materiais, acessando o nosso site: www.apostilasolucao.com.br

Vamos juntos!

Língua Portuguesa

1. Compreensão e interpretação de textos. Tipologia textual	01
2. Ortografia oficial	02
3. Acentuação gráfica	02
4. Emprego das classes de palavras. Emprego/correlação de tempos e modos verbais.	03
5. Emprego do sinal indicativo de crase	09
6. Sintaxe da oração e do período	09
7. Pontuação	12
8. Concordância nominal e verbal	13
9. Regência nominal e verbal	14
10. Significação das palavras	15

Noções de Informática

1. Noções de sistema operacional Windows	01
2. Edição de textos, planilhas e apresentações (ambientes Microsoft Office e BrOffice)	23
3. Redes de computadores. Conceitos básicos, ferramentas, aplicativos e procedimentos de Internet e intranet. Programas de navegação (Microsoft Internet Explorer, Mozilla Firefox). Programas de correio eletrônico Outlook Express. Sítios de busca e pesquisa na Internet. Grupos de discussão.	33
4. Conceitos de organização e de gerenciamento de informações, arquivos, pastas e programas	50
5. Segurança da informação. Procedimentos de segurança. Noções de vírus, worms e pragas virtuais. Aplicativos para segurança (antivírus, firewall, antispyware etc.). Procedimentos de backup	52

Ética no Serviço Público

1. Ética e moral.	01
2. Ética, princípios e valores.	01
3. Ética e democracia: exercício da cidadania.	02
4. Ética e função pública.	03
5. Ética no Setor Público.	05

Raciocínio Lógico

1. Estruturas lógicas. Lógica de argumentação: analogias, inferências, deduções e conclusões. Lógica sentencial (ou proposicional). Proposições simples e compostas. Tabelas verdade. Equivalências. Leis de De Morgan. Diagramas lógicos. Lógica de primeira ordem	01
2. Princípios de contagem e probabilidade.	26
3. Operações com conjuntos	31
4. Raciocínio lógico envolvendo problemas aritméticos, geométricos e matriciais	38

Atualidades

1. Tópicos relevantes e atuais de diversas áreas, tais como segurança, política, economia, sociedade, educação, saúde, relações internacionais, desenvolvimento sustentável e ecologia.	01
---	----

Noções de Igualdade Racial e de Gênero

1. Constituição da República Federativa do Brasil (art. 1º, 3º, 4º e 5º).	01
2. Constituição do Estado da Bahia, (Cap. XXIII “Do Negro”).	02
3. Lei federal no 12.888, de 20 de julho de 2010 (Estatuto da Igualdade Racial).	03
4. Lei estadual nº 13.182 de 06 de junho de 2014 (Estatuto da Igualdade Racial e de Combate a Intolerância Religiosa).	08

5. Lei federal no 7.716, de 5 de janeiro de 1989, alterada pela Lei Federal n o 9.459 de 13 de maio de 1997 (Tipificação dos crimes resultantes de preconceito de raça ou de cor).	16
6. Decreto Federal no 65.810, de 08 de dezembro de 1969 (Convenção internacional sobre a eliminação de todas as formas de discriminação racial).	17
7. Decreto federal no 4.377, de 13 de setembro de 2002 (Convenção sobre eliminação de todas as formas de discriminação contra a mulher).	22
8. Lei federal n o 11.340, de 7 de agosto de 2006 (Lei Maria da Penha).	28
9. Código Penal Brasileiro (art. 140).	33
10. Lei federal nº 9.455/1997 (Combate à Tortura)	34
11. Lei federal nº 2.889/56 (Combate ao Genocídio).	34
12. Lei federal no 7.437, de 20 de Dezembro de 1985 (Lei Caó).	35
13. Lei estadual no 10.549 de 28 de dezembro de 2006 (Cria a Secretaria de Promoção da Igualdade Racial); alterada pela Lei estadual no 12.212/2011.	35
14. Lei federal no 10.678 de 23 de maio de 2003 (Cria a Secretaria de Políticas de Promoção da Igualdade Racial da Presidência da República).	48

Noções de Direito Constitucional

1. Constituição. Conceito, classificações	1
2. Princípios fundamentais.	06
3. Direitos e garantias fundamentais. Direitos e deveres individuais e coletivos, direitos sociais, nacionalidade, cidadania, direitos políticos, partidos políticos	10
4. Organização político-administrativa. União, estados, Distrito Federal, municípios e territórios. Administração pública. Disposições gerais, servidores públicos	37
5. Poder Legislativo: composição.	56
6. Poder Executivo: forma e sistema de governo; chefia de Estado e chefia de Governo	65
7. Defesa do Estado e das instituições democráticas: segurança pública; organização da segurança pública	68
8. Poder judiciário: disposições gerais	68
9. Anistia e Indulto: generalidades e competência	82

Noções de Direito Administrativo

1. Estado, governo e administração pública: conceitos, elementos, poderes e organização; natureza, fins e princípios	01
2. Organização administrativa do Estado; administração direta e indireta	08
3. Agentes públicos: espécies e classificação; poderes, deveres e prerrogativas; cargo, emprego e função públicos; regime jurídico único: provimento, vacância, remoção, redistribuição e substituição; direitos e vantagens; regime disciplinar; responsabilidade civil, criminal e administrativa	13
4. Poderes administrativos: poder hierárquico; poder disciplinar; poder regulamentar; poder de polícia; uso e abuso do poder	20
5. Atos administrativos: conceitos, requisitos, atributos, classificação, espécies e invalidação.	24
6. Controle e responsabilização da administração: controle administrativo; controle judicial; controle legislativo; responsabilidade civil do Estado.	34
7. Regime Jurídico dos Servidores Públicos Civis do Estado da Bahia – Lei estadual nº 6.677/94	41
8. Lei federal nº 8.429/1992 (dispõe sobre as sanções aplicáveis aos agentes públicos nos casos de enriquecimento ilícito no exercício de mandato, cargo, emprego ou função da administração pública direta, indireta ou fundacional e dá outras providências).	58
9. Lei estadual nº 7.209/1997.	62

Noções de Direito Penal

1. Estado, governo e administração pública: conceitos, elementos, poderes e organização; natureza, fins e princípios	01
2. Organização administrativa do Estado; administração direta e indireta	08
3. Agentes públicos: espécies e classificação; poderes, deveres e prerrogativas; cargo, emprego e função públicos; regime jurídico único: provimento, vacância, remoção, redistribuição e substituição; direitos e vantagens; regime disciplinar; responsabilidade civil, criminal e administrativa	13
4. Poderes administrativos: poder hierárquico; poder disciplinar; poder regulamentar; poder de polícia; uso e abuso do poder	20
5. Atos administrativos: conceitos, requisitos, atributos, classificação, espécies e invalidação.	24

6. Controle e responsabilização da administração: controle administrativo; controle judicial; controle legislativo; responsabilidade civil do Estado.	34
7. Regime Jurídico dos Servidores Públicos Civis do Estado da Bahia – Lei estadual nº 6.677/94	41
8. Lei federal nº 8.429/1992 (dispõe sobre as sanções aplicáveis aos agentes públicos nos casos de enriquecimento ilícito no exercício de mandato, cargo, emprego ou função da administração pública direta, indireta ou fundacional e dá outras providências)	58
9. Lei estadual nº 7.209/1997	62

Noções de Direito Processual Penal

1. Aplicação da lei processual no tempo, no espaço e em relação às pessoas. Disposições preliminares do Código de Processo Penal	01
2. Inquérito policial	01
3. Ação penal	06
4. Prisão e liberdade provisória. Lei federal nº 7.960/1989 (prisão temporária)	12
5. Processo e julgamento dos crimes de responsabilidade dos funcionários públicos	23
6. O habeas corpus e seu processo	24
7. Jurisdição e competência	26
8. Lei de Execução Penal (Lei federal nº 7.210/1984)	30
9. Juizados Especiais Criminais (Lei federal nº 9.099/1995, arts. 60 a 92)	47

Tópicos de Direitos Humanos

1. Declaração Universal dos Direitos Humanos (adotada e proclamada pela Resolução 217-A (III) – da Assembleia Geral das Nações Unidas, em 10 de dezembro de 1948)	01
2. Os Direitos Humanos na Constituição Federal de 1988 (artigos 5º ao 15º).	03
3. Regra mínimas para o tratamento de pessoas presas, da ONU	03
4. Programa Nacional de Direitos Humanos (PNHD-3), Decreto federal nº 7.037/2009 e alterações.	14
5. Estatuto da Criança e do Adolescente (Lei federal nº 8.069 de 13 de julho de 1990 – arts. 1º ao 6º)	15
6. Estatuto do Idoso (Lei federal nº 10.741 de 01 de outubro de 2003 – arts. 1º ao 10)	18

LÍNGUA PORTUGUESA

1. Compreensão e interpretação de textos. Tipologia textual	01
2. Ortografia oficial	02
3. Acentuação gráfica	02
4. Emprego das classes de palavras. Emprego/correlação de tempos e modos verbais	03
5. Emprego do sinal indicativo de crase	09
6. Sintaxe da oração e do período	09
7. Pontuação	12
8. Concordância nominal e verbal	13
9. Regência nominal e verbal	14
10. Significação das palavras	15

COMPREENSÃO E INTERPRETAÇÃO DE TEXTOS. TIPOLOGIA TEXTUAL

Compreender e interpretar textos é essencial para que o objetivo de comunicação seja alcançado satisfatoriamente. Com isso, é importante saber diferenciar os dois conceitos. Vale lembrar que o texto pode ser verbal ou não-verbal, desde que tenha um sentido completo.

A **compreensão** se relaciona ao entendimento de um texto e de sua proposta comunicativa, decodificando a mensagem explícita. Só depois de compreender o texto que é possível fazer a sua interpretação.

A **interpretação** são as conclusões que chegamos a partir do conteúdo do texto, isto é, ela se encontra para além daquilo que está escrito ou mostrado. Assim, podemos dizer que a interpretação é subjetiva, contando com o conhecimento prévio e do repertório do leitor.

Dessa maneira, para compreender e interpretar bem um texto, é necessário fazer a decodificação de códigos linguísticos e/ou visuais, isto é, identificar figuras de linguagem, reconhecer o sentido de conjunções e preposições, por exemplo, bem como identificar expressões, gestos e cores quando se trata de imagens.

Dicas práticas

1. Faça um resumo (pode ser uma palavra, uma frase, um conceito) sobre o assunto e os argumentos apresentados em cada parágrafo, tentando traçar a linha de raciocínio do texto. Se possível, adicione também pensamentos e inferências próprias às anotações.

2. Tenha sempre um dicionário ou uma ferramenta de busca por perto, para poder procurar o significado de palavras desconhecidas.

3. Fique atento aos detalhes oferecidos pelo texto: dados, fonte de referências e datas.

4. Sublinhe as informações importantes, separando fatos de opiniões.

5. Perceba o enunciado das questões. De um modo geral, questões que esperam **compreensão do texto** aparecem com as seguintes expressões: *o autor afirma/sugere que...; segundo o texto...; de acordo com o autor...* Já as questões que esperam **interpretação do texto** aparecem com as seguintes expressões: *conclui-se do texto que...; o texto permite deduzir que...; qual é a intenção do autor quando afirma que...*

Tipos e Gêneros Textuais

A partir da estrutura linguística, da função social e da finalidade de um texto, é possível identificar a qual tipo e gênero ele pertence. Antes, é preciso entender a diferença entre essas duas classificações.

Tipos textuais

A tipologia textual se classifica a partir da estrutura e da finalidade do texto, ou seja, está relacionada ao modo como o texto se apresenta. A partir de sua função, é possível estabelecer um padrão específico para se fazer a enunciação.

Veja, no quadro abaixo, os principais tipos e suas características:

TEXTO NARRATIVO	Apresenta um enredo, com ações e relações entre personagens, que ocorre em determinados espaço e tempo. É contado por um narrador, e se estrutura da seguinte maneira: apresentação > desenvolvimento > clímax > desfecho
TEXTO DISSERTATIVO-ARGUMENTATIVO	Tem o objetivo de defender determinado ponto de vista, persuadindo o leitor a partir do uso de argumentos sólidos. Sua estrutura comum é: introdução > desenvolvimento > conclusão.
TEXTO EXPOSITIVO	Procura expor ideias, sem a necessidade de defender algum ponto de vista. Para isso, usa-se comparações, informações, definições, conceitualizações etc. A estrutura segue a do texto dissertativo-argumentativo.
TEXTO DESCRITIVO	Expõe acontecimentos, lugares, pessoas, de modo que sua finalidade é descrever, ou seja, caracterizar algo ou alguém. Com isso, é um texto rico em adjetivos e em verbos de ligação.
TEXTO INJUNTIVO	Oferece instruções, com o objetivo de orientar o leitor. Sua maior característica são os verbos no modo imperativo.

Gêneros textuais

A classificação dos gêneros textuais se dá a partir do reconhecimento de certos padrões estruturais que se constituem a partir da função social do texto. No entanto, sua estrutura e seu estilo não são tão limitados e definidos como ocorre na tipologia textual, podendo se apresentar com uma grande diversidade. Além disso, o padrão também pode sofrer modificações ao longo do tempo, assim como a própria língua e a comunicação, no geral.

Alguns exemplos de gêneros textuais:

- Artigo
- Bilhete
- Bula
- Carta
- Conto
- Crônica
- E-mail
- Lista
- Manual
- Notícia
- Poema
- Propaganda
- Receita culinária
- Resenha
- Seminário

Vale lembrar que é comum enquadrar os gêneros textuais em determinados tipos textuais. No entanto, nada impede que um texto literário seja feito com a estruturação de uma receita culinária, por exemplo. Então, fique atento quanto às características, à finalidade e à função social de cada texto analisado.

ORTOGRAFIA OFICIAL

A ortografia oficial diz respeito às regras gramaticais referentes à escrita correta das palavras. Para melhor entendê-las, é preciso analisar caso a caso. Lembre-se de que a melhor maneira de memorizar a ortografia correta de uma língua é por meio da leitura, que também faz aumentar o vocabulário do leitor.

Neste capítulo serão abordadas regras para dúvidas frequentes entre os falantes do português. No entanto, é importante ressaltar que existem inúmeras exceções para essas regras, portanto, fique atento!

Alfabeto

O primeiro passo para compreender a ortografia oficial é conhecer o alfabeto (os sinais gráficos e seus sons). No português, o alfabeto se constitui 26 letras, divididas entre vogais (a, e, i, o, u) e consoantes (restante das letras).

Com o Novo Acordo Ortográfico, as consoantes K, W e Y foram reintroduzidas ao alfabeto oficial da língua portuguesa, de modo que elas são usadas apenas em duas ocorrências: transcrição de nomes próprios e abreviaturas e símbolos de uso internacional.

Uso do “X”

Algumas dicas são relevantes para saber o momento de usar o X no lugar do CH:

- Depois das sílabas iniciais “me” e “en” (ex: mexerica; enxergar)
- Depois de ditongos (ex: caixa)
- Palavras de origem indígena ou africana (ex: abacaxi; orixá)

Uso do “S” ou “Z”

Algumas regras do uso do “S” com som de “Z” podem ser observadas:

- Depois de ditongos (ex: coisa)
- Em palavras derivadas cuja palavra primitiva já se usa o “S” (ex: casa > casinha)
- Nos sufixos “ês” e “esa”, ao indicarem nacionalidade, título ou origem. (ex: portuguesa)
- Nos sufixos formadores de adjetivos “ense”, “oso” e “osa” (ex: populoso)

Uso do “S”, “SS”, “Ç”

- “S” costuma aparecer entre uma vogal e uma consoante (ex: diversão)
- “SS” costuma aparecer entre duas vogais (ex: processo)
- “Ç” costuma aparecer em palavras estrangeiras que passaram pelo processo de aportuguesamento (ex: muçarela)

Os diferentes porquês

POR QUE	Usado para fazer perguntas. Pode ser substituído por “por qual motivo”
PORQUE	Usado em respostas e explicações. Pode ser substituído por “pois”
POR QUÊ	O “que” é acentuado quando aparece como a última palavra da frase, antes da pontuação final (interrogação, exclamação, ponto final)
PORQUÊ	É um substantivo, portanto costuma vir acompanhado de um artigo, numeral, adjetivo ou pronomes

Parônimos e homônimos

As palavras parônimas são aquelas que possuem grafia e pronúncia semelhantes, porém com significados distintos. Ex: cumprimento (extensão) X comprimento (saudação); tráfego (trânsito) X tráfico (comércio ilegal).

Já as palavras homônimas são aquelas que possuem a mesma pronúncia, porém são grafadas de maneira diferente. Ex: concerto (correção) X concerto (apresentação); cerrar (fechar) X serrar (cortar)

ACENTUAÇÃO GRÁFICA

A acentuação é uma das principais questões relacionadas à Ortografia Oficial, que merece um capítulo a parte. Os acentos utilizados no português são: **acento agudo** (´); **acento grave** (`); **acento circunflexo** (^); **cedilha** (,) e **til** (~).

Depois da reforma do Acordo Ortográfico, a **trema** foi excluída, de modo que ela só é utilizada na grafia de nomes e suas derivações (ex: Müller, mülleriano).

Esses são sinais gráficos que servem para modificar o som de alguma letra, sendo importantes para marcar a sonoridade e a intensidade das sílabas, e para diferenciar palavras que possuem a escrita semelhante.

A sílaba mais intensa da palavra é denominada **sílaba tônica**. A palavra pode ser classificada a partir da localização da sílaba tônica, como mostrado abaixo:

- **OXÍTONA**: a última sílaba da palavra é a mais intensa. (Ex: café)
- **PAROXÍTONA**: a penúltima sílaba da palavra é a mais intensa. (Ex: automóvel)
- **PROPAROXÍTONA**: a antepenúltima sílaba da palavra é a mais intensa. (Ex: lâmpada)

LÍNGUA PORTUGUESA

As demais sílabas, pronunciadas de maneira mais sutil, são denominadas **sílabas átonas**.

Regras fundamentais

CLASSIFICAÇÃO	REGRAS	EXEMPLOS
OXÍTONAS	<ul style="list-style-type: none"> terminadas em A, E, O, EM, seguidas ou não do plural seguidas de -LO, -LA, -LOS, -LAS 	cipó(s), pé(s), armazém respeitá-la, compô-lo, comprometê-los
PAROXÍTONAS	<ul style="list-style-type: none"> terminadas em I, IS, US, UM, UNS, L, N, X, PS, Ã, ÃS, ÃO, ÃOS ditongo oral, crescente ou decrescente, seguido ou não do plural <p>(OBS: Os ditongos “EI” e “OI” perderam o acento com o Novo Acordo Ortográfico)</p>	táxi, lápis, vírus, fórum, cadáver, tórax, bíceps, imã, órfão, órgãos, água, mágoa, pônei, ideia, geleia, paranoico, heroico
PROPÁROXÍTONAS	<ul style="list-style-type: none"> todas são acentuadas 	cólica, analítico, jurídico, hipérbole, último, álibi

Regras especiais

REGRA	EXEMPLOS
Acentua-se quando “I” e “U” tônicos formarem hiato com a vogal anterior, acompanhados ou não de “S”, desde que não sejam seguidos por “NH” OBS: Não serão mais acentuados “I” e “U” tônicos formando hiato quando vierem depois de ditongo	saída, fâisca, baú, país feiura, Bocaiuva, Sauipe
Acentua-se a 3ª pessoa do plural do presente do indicativo dos verbos “TER” e “VIR” e seus compostos	têm, obtêm, contêm, vêm
Não são acentuados hiatos “OO” e “EE”	leem, voo, enjoo
Não são acentuadas palavras homógrafas OBS: A forma verbal “PÔDE” é uma exceção	pelo, pera, para

EMPREGO DAS CLASSES DE PALAVRAS. EMPREGO/CORRELAÇÃO DE TEMPOS E MODOS VERBAIS

Para entender sobre a estrutura das funções sintáticas, é preciso conhecer as classes de palavras, também conhecidas por classes morfológicas. A gramática tradicional pressupõe 10 classes gramaticais de palavras, sendo elas: adjetivo, advérbio, artigo, conjunção, interjeição, numeral, pronome, preposição, substantivo e verbo.

Veja, a seguir, as características principais de cada uma delas.

CLASSE	CARACTERÍSTICAS	EXEMPLOS
ADJETIVO	Expressar características, qualidades ou estado dos seres Sofre variação em número, gênero e grau	Menina <i>inteligente</i> ... Roupa <i>azul-marinho</i> ... Brincadeira <i>de criança</i> ... Povo <i>brasileiro</i> ...
ADVÉRBIO	Indica circunstância em que ocorre o fato verbal Não sofre variação	A ajuda chegou <i>tarde</i> . A mulher trabalha <i> muito</i> . Ele dirigia <i>mal</i> .
ARTIGO	Determina os substantivos (de modo definido ou indefinido) Varia em gênero e número	A galinha botou <i>um</i> ovo. <i>Uma</i> menina deixou <i>a</i> mochila no ônibus.
CONJUNÇÃO	Liga ideias e sentenças (conhecida também como conectivos) Não sofre variação	Não gosto de refrigerante <i>nem</i> de pizza. Eu vou para a praia <i>ou</i> para a cachoeira?
INTERJEIÇÃO	Exprime reações emotivas e sentimentos Não sofre variação	<i>Ah!</i> Que calor... Escapei por pouco, <i>ufa!</i>
NUMERAL	Atribui quantidade e indica posição em alguma sequência Varia em gênero e número	Gostei muito do <i>primeiro</i> dia de aula. <i>Três</i> é a <i>metade</i> de seis.
PRONOME	Acompanha, substitui ou faz referência ao substantivo Varia em gênero e número	Posso <i>ajudar</i> , senhora? <i>Ela me</i> ajudou muito com o <i>meu</i> trabalho. <i>Esta</i> é a casa <i>onde</i> eu moro. <i>Que</i> dia é hoje?

PREPOSIÇÃO	Relaciona dois termos de uma mesma oração Não sofre variação	Espero <i>por</i> você essa noite. Lucas gosta <i>de</i> tocar violão.
SUBSTANTIVO	Nomeia objetos, pessoas, animais, alimentos, lugares etc. Flexionam em gênero, número e grau.	A <i>menina</i> jogou sua <i>boneca</i> no <i>rio</i> . A <i>matilha</i> tinha muita <i>coragem</i> .
VERBO	Indica ação, estado ou fenômenos da natureza Sofre variação de acordo com suas flexões de modo, tempo, número, pessoa e voz. Verbos não significativos são chamados verbos de ligação	Ana se <i>exercita</i> pela manhã. Todos <i>parecem</i> meio bobos. <i>Chove</i> muito em Manaus. A cidade <i>é</i> muito bonita quando vista do alto.

Substantivo

Tipos de substantivos

Os substantivos podem ter diferentes classificações, de acordo com os conceitos apresentados abaixo:

- **Comum:** usado para nomear seres e objetos generalizados. *Ex: mulher; gato; cidade...*
- **Próprio:** geralmente escrito com letra maiúscula, serve para especificar e particularizar. *Ex: Maria; Garfield; Belo Horizonte...*
- **Coletivo:** é um nome no singular que expressa ideia de plural, para designar grupos e conjuntos de seres ou objetos de uma mesma espécie. *Ex: matilha; enxame; cardume...*
- **Concreto:** nomeia algo que existe de modo independente de outro ser (objetos, pessoas, animais, lugares etc.). *Ex: menina; cachorro; praça...*
- **Abstrato:** depende de um ser concreto para existir, designando sentimentos, estados, qualidades, ações etc. *Ex: saudade; sede; imaginação...*
- **Primitivo:** substantivo que dá origem a outras palavras. *Ex: livro; água; noite...*
- **Derivado:** formado a partir de outra(s) palavra(s). *Ex: pedreiro; livreria; noturno...*
- **Simples:** nomes formados por apenas uma palavra (um radical). *Ex: casa; pessoa; cheiro...*
- **Composto:** nomes formados por mais de uma palavra (mais de um radical). *Ex: passatempo; guarda-roupa; girassol...*

Flexão de gênero

Na língua portuguesa, todo substantivo é flexionado em um dos dois gêneros possíveis: **feminino** e **masculino**.

O **substantivo biforme** é aquele que flexiona entre masculino e feminino, mudando a desinência de gênero, isto é, geralmente o final da palavra sendo **-o** ou **-a**, respectivamente (*Ex: menino / menina*). Há, ainda, os que se diferenciam por meio da pronúncia / acentuação (*Ex: avô / avó*), e aqueles em que há ausência ou presença de desinência (*Ex: irmão / irmã; cantor / cantora*).

O **substantivo uniforme** é aquele que possui apenas uma forma, independente do gênero, podendo ser diferenciados quanto ao gênero a partir da flexão de gênero no artigo ou adjetivo que o acompanha (*Ex: a cadeira / o poste*). Pode ser classificado em **epiceno** (refere-se aos animais), **sobrecomum** (refere-se a pessoas) e **comum de dois gêneros** (identificado por meio do artigo).

É preciso ficar atento à **mudança semântica** que ocorre com alguns substantivos quando usados no masculino ou no feminino, trazendo alguma especificidade em relação a ele. No exemplo *o fruto X a fruta* temos significados diferentes: o primeiro diz respeito ao órgão que protege a semente dos alimentos, enquanto o segundo é o termo popular para um tipo específico de fruto.

Flexão de número

No português, é possível que o substantivo esteja no **singular**, usado para designar apenas uma única coisa, pessoa, lugar (*Ex: bola; escada; casa*) ou no **plural**, usado para designar maiores quantidades (*Ex: bolas; escadas; casas*) — sendo este último representado, geralmente, com o acréscimo da letra **S** ao final da palavra.

Há, também, casos em que o substantivo não se altera, de modo que o plural ou singular devem estar marcados a partir do contexto, pelo uso do artigo adequado (*Ex: o lápis / os lápis*).

Variação de grau

Usada para marcar diferença na grandeza de um determinado substantivo, a variação de grau pode ser classificada em **augmentativo** e **diminutivo**.

Quando acompanhados de um substantivo que indica grandeza ou pequenez, é considerado **analítico** (*Ex: menino grande / menino pequeno*).

Quando acrescentados sufixos indicadores de aumento ou diminuição, é considerado **sintético** (*Ex: meninoão / menininho*).

Novo Acordo Ortográfico

De acordo com o Novo Acordo Ortográfico da Língua Portuguesa, as **letras maiúsculas** devem ser usadas em nomes próprios de pessoas, lugares (cidades, estados, países, rios), animais, acidentes geográficos, instituições, entidades, nomes astronômicos, de festas e festividades, em títulos de periódicos e em siglas, símbolos ou abreviaturas.

Já as **letras minúsculas** podem ser usadas em dias de semana, meses, estações do ano e em pontos cardeais.

Existem, ainda, casos em que o **uso de maiúscula ou minúscula é facultativo**, como em título de livros, nomes de áreas do saber, disciplinas e matérias, palavras ligadas a alguma religião e em palavras de categorização.

Adjetivo

Os adjetivos podem ser simples (*vermelho*) ou compostos (*mal-educado*); primitivos (*alegre*) ou derivados (*tristonho*). Eles podem flexionar entre o feminino (*estudiosa*) e o masculino (*engraçado*), e o singular (*bonito*) e o plural (*bonitos*).

NOÇÕES DE INFORMÁTICA

1. Noções de sistema operacional Windows	01
2. Edição de textos, planilhas e apresentações (ambientes Microsoft Office e BrOffice)	23
3. Redes de computadores. Conceitos básicos, ferramentas, aplicativos e procedimentos de Internet e intranet. Programas de navegação (Microsoft Internet Explorer, Mozilla Firefox). Programas de correio eletrônico Outlook Express. Sítios de busca e pesquisa na Internet. Grupos de discussão.	33
4. Conceitos de organização e de gerenciamento de informações, arquivos, pastas e programas	50
5. Segurança da informação. Procedimentos de segurança. Noções de vírus, worms e pragas virtuais. Aplicativos para segurança (antivírus, firewall, antispyware etc.). Procedimentos de backup	52

NOÇÕES DE SISTEMA OPERACIONAL WINDOWS

Windows XP

Provavelmente, você já ouviu falar sobre o Windows: as caixas e as janelas que sempre lhe dão as boas-vindas quando você liga o seu computador. Na verdade, milhões de pessoas em todo o mundo estão tentando entender e interagir com isso enquanto você lê este livro. Quase todos os novos computadores e laptops vendidos atualmente vêm com uma cópia do Windows pré-instalada, pronta para abrir as caixas coloridas na tela.

O que É o Windows e Por Que Você o Está Usando?

Criado e vendido por uma empresa chamada Microsoft, o Windows não é como o seu software usual, que permite que você faça seu imposto de renda ou envie e-mails furiosos para os políticos. Não, o Windows é um sistema operacional, ou seja, ele controla a maneira como você trabalha com o seu computador.

O Windows recebeu esse nome baseado em todas aquelas janelinhas que ele coloca em seu monitor. Cada janela mostra informações, tais como uma imagem, um programa que você esteja executando, ou uma advertência técnica. É possível colocar várias janelas na tela ao mesmo tempo e pular de uma para outra, visitando diversos programas — ou, ampliar uma janela para preencher a tela inteira.

Ao ligar seu computador, o Windows pula para dentro da tela e supervisiona qualquer programa em execução. Quando tudo está indo bem, você nem percebe o Windows funcionando; você simplesmente vê seus programas ou seu trabalho. No entanto, quando as coisas não vão bem, geralmente o Windows deixa você com a pulga atrás da orelha com uma mensagem de erro confusa.

Além de controlar seu computador e dar ordens aos seus programas, o Windows vem com vários programas gratuitos e aplicativos. Esses programas e aplicativos permitem realizar diversas ações, tais como escrever e imprimir cartas, navegar pela internet, escutar música e enviar fotos recentes de sua última refeição para seus amigos.

Lançado em 25 de outubro de 2001, o Windows XP é um sistema operacional desenvolvido e comercializado pela gigante dos softwares, Microsoft. O nome “XP” deriva da palavra “experience”. Antes de seu lançamento, havia a possibilidade do usuário optar pelo Windows ME, que era mais bonito visualmente e mais fácil de trabalhar, ou pelo Windows 2000, mais estável, confiável e seguro. O Windows XP uniu o que havia de melhor nos sistemas anteriores a ele: a beleza de um e a segurança de outro. O sistema operacional possui cerca de 400 milhões de cópias em uso atualmente, é o mais usado em todo o mundo.

Basicamente, existem duas versões para o Windows XP: Home e Professional. A versão Home é destinada a usuários domésticos, contando com recursos voltados para esse público: multimídia, reprodução de DVDs, ferramentas de vídeo, etc. Já a versão Professional, destinada ao uso corporativo, conta com ferramentas e recursos mais avançados. Entre vários outros recursos, o Windows XP Professional oferece a vantagem de trabalhar com dois processadores, permite o controle de pastas e arquivos em partições NTFS, oferece a possibilidade de trabalhar em um computador remoto, etc. Além dessas duas versões, existem outras menos expressivas, como o Windows XP Media Center Edition, Windows XP Embedded, Windows XP Starter Edition, etc.

A versão Starter Edition foi criada pela Microsoft com o fim de combater a pirataria presente em países emergentes, como Rússia, Brasil e México. Realmente, seu preço é bem menor em relação às outras versões, no entanto, possui uma série de limitações, como por exemplo, o fato de só poder abrir três janelas ao mesmo tempo para cada programa.

Área de trabalho

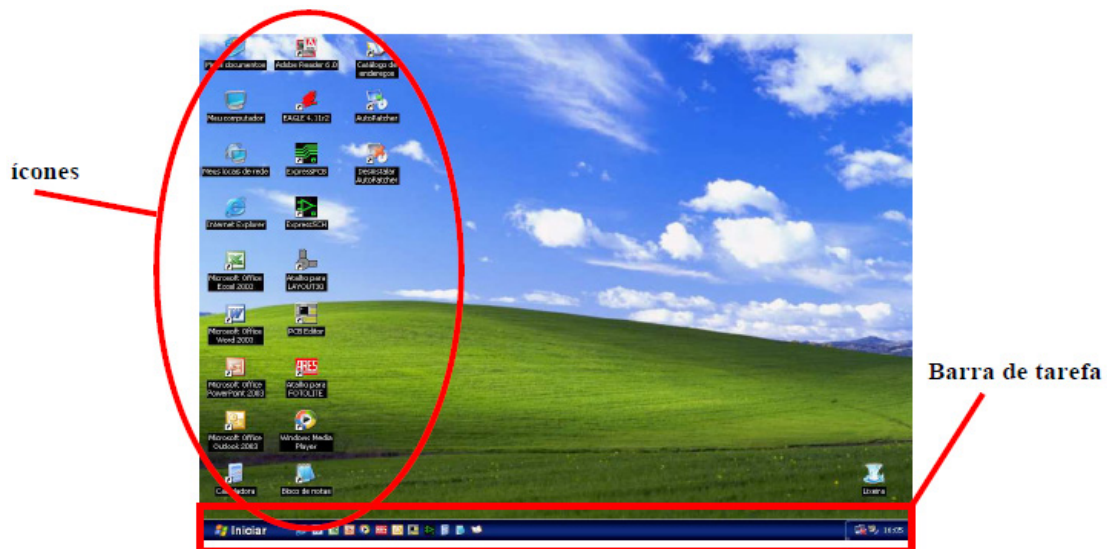
**Fig. 2 - Área de trabalho**

A área de trabalho é a tela principal do Windows, é o ponto de partida para a realização dos trabalhos, pois, é neste local que geralmente encontram-se os ícones (figuras que representam os programas instalados no computador) e a barra de tarefas.

Barra de tarefas



A barra de tarefas normalmente é encontrada na parte inferior da tela, nela estão disponíveis o menu iniciar o relógio, controle de volume e algumas outras funções que dependerão dos tipos de programas disponíveis no computador. Serve também para mostrar quais os programas que se encontram abertos no momento. Quando muitas janelas de documento e programa estiverem abertas, o agrupamento na barra de tarefas disponibilizará mais espaço na barra. Por exemplo, se você tiver dez janelas abertas e três delas forem documentos do Wordpad, os botões da barra de tarefas desses três documentos serão agrupados em um botão denominado Wordpad. Clique nesse botão e, em seguida, clique em um dos documentos para visualizá-lo.

Para melhorar a organização na barra de tarefas, os ícones na área de notificação (ao lado do relógio) ficarão ocultos quando não estiverem em uso por algum tempo. Se algum ícone ficar oculto, clique na seta (∨) para exibir temporariamente esses ícones. Se você clicar em um deles, ele será exibido novamente.

Janelas

As janelas são os principais elementos ordenadores do Windows®, quase nada acontece sem elas ou fora de seus limites. Elas têm a função de delimitar, organizar o espaço da tela, isto é, conter, agrupar ou separar visualmente elementos distintos da interface ou específicos de um programa. Aplicativos sendo executados permanecem no interior de janelas, que demarcam o espaço de tela utilizado por eles e o separam do desktop ou de outros espaços utilizados por outros programas ou pelo próprio sistema.

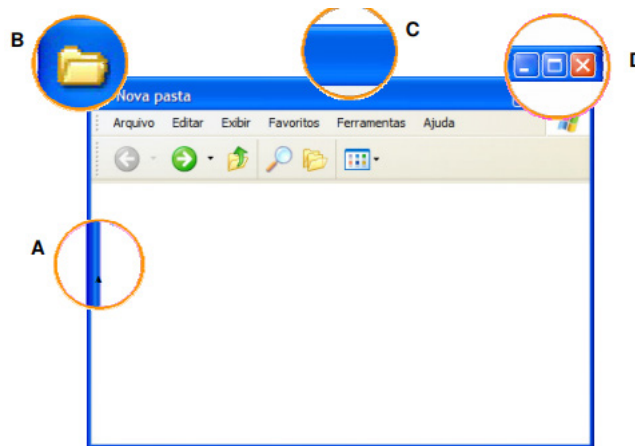

Fazem parte de uma janela:

- A. Linha delimitadora
- B. Ícone de identificação.
- C. Barra de título
- D. Botões de Controle

Os botões de controle permitem ao usuário, respectivamente, minimizar, maximizar e fechar a janela; a barra de título normalmente indica o nome e/ou a localização (path) do conteúdo da janela; o ícone de identificação mostra a função da janela e daquilo que ela contém — no caso de um aplicativo, ele exibirá um pequeno logotipo do programa, no caso de uma pasta exibirá um ícone de pasta; a linha delimitadora separa o conteúdo da janela de outras janelas de outros espaços e conteúdos. (Na janela da fig. 4, vêem-se também uma barra de menus e uma barra de ferramentas, que serão tratados em capítulos específicos.)

Janelas especiais, ou secundárias.

Janelas especiais são todas aquelas que não visam delimitar ou organizar o espaço na tela (não têm função especificamente visual), mas cujo conteúdo visa permitir ao usuário um maior controle da interface, do sistema e de seus dispositivos. Essas janelas podem conter diversos tipos de controles e opções, algumas delas com funções cruciais ao funcionamento do sistema ou à tarefa do usuário, outras apenas com mensagens ou avisos. Seguem-se dois exemplos de “janelas especiais”:

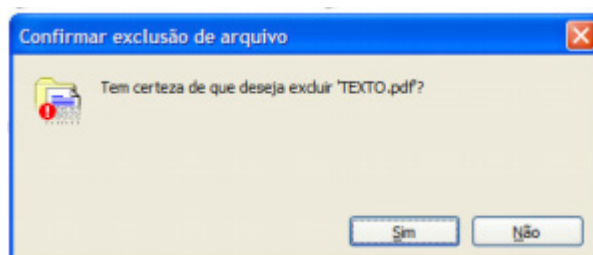

Caixas de diálogo são janelas com mensagens em que frequentemente é requisitada a intervenção do usuário, para tomar uma decisão, selecionar entre várias opções, confirmar uma operação, ou simplesmente para tomar conhecimento de algo que tenha acontecido fora do âmbito de sua interação. Ao imprimir um arquivo, por exemplo, o sistema deverá exibir uma janela apresentando todas as opções de impressão que o programa e a própria impressora apresentam, tais como qualidades diferentes de impressão, tipos de papel, orientação da página, quantidade de cópias. Da mesma maneira, se ocorrer algum erro, seja com o computador, seja com o sistema, será exibida uma caixa de diálogo informando ao usuário sobre o ocorrido e, eventualmente, perguntado sobre o que fazer a respeito.

Janelas de configuração

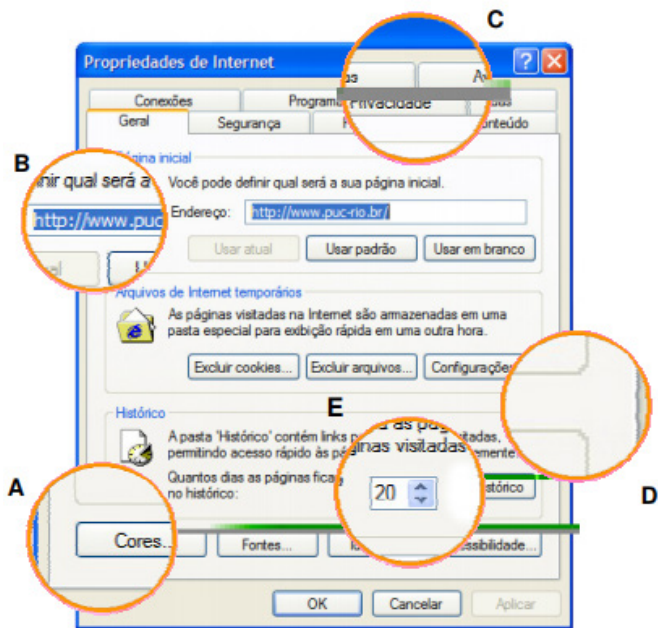

Janelas de configuração são espaços onde se apresentam opções para o ajuste de certa funcionalidade ou dispositivo do sistema. São característicos dessas janelas os botões (A), as caixas de texto (B), as “abas” (C), as caixas de agrupamento (D) e os spin buttons (E). As “abas” poderiam até ser consideradas um tipo de janela especial, não fosse o fato de existirem também em circunstâncias diferentes das apresentadas acima.

Menus

Menus se desdobram em uma multiplicidade de outros menus, janelas, ferramentas ou controles mesmo. Eles apresentam ao usuário informações e recursos que não são encontrados com facilidade em outro lugar, além de os oferecerem de maneira estruturada, possibilitando uma interação que independe do conhecimento prévio de ícones ou símbolos complicados, ou da compreensão das metáforas envolvidas na significação destes. Nem sempre apenas ler o título de uma das opções de um menu dirime qualquer problema que possa surgir durante a interação, mas pode ser uma valiosa indicação do caminho a seguir.



Menu “Editar” do MS Word.

Ainda que certos menus tenham algumas características específicas, a maioria deles não difere quanto a seus elementos básicos. Eles geralmente exibem ícones que identificam funções correlatas, presentes em barras de ferramentas (A), funções e/ou comandos funcionais do sistema ou de algum programa específico (B), um título indicativo de seu conteúdo (C), informações sobre atalhos de teclado através dos quais é possível executar um comando sem acessar o menu (D), e uma indicação de que certas opções se desdobram

Os menus podem ser divididos em duas categorias gerais: aqueles associados a tarefas que dizem mais respeito ao sistema, presentes em (quase) todas as aplicações — “Arquivo” e “Editar” são bons exemplos — e aqueles cujas opções são específicas de um software — no caso do Adobe Photoshop®, por exemplo, o menu “Imagem”. Em uma “barra de menus” é comum encontrarmos as duas categorias lado a lado, sem distinção, com uma exceção, a do menu “Iniciar”.

O menu Iniciar



Quando você clica em Iniciar, é exibido um menu que oferece acesso rápido à maioria dos itens mais úteis do computador. Você pode clicar em Ajuda e suporte para aprender a usar o Windows, obter informações sobre a solução de problemas, receber suporte, e muito mais. Quando você clica em Todos os programas, é aberta uma lista dos programas instalados no computador.

A lista de programas no menu Iniciar é dividida em duas partes: os programas exibidos acima da linha separadora (também conhecidos como lista de itens fixos) e os programas exibidos abaixo da linha separadora (também conhecidos como lista dos programas mais usados). Os programas da lista de itens fixos permanecem lá e estão sempre disponíveis para serem iniciados quando clicados. Você pode adicionar itens a essa lista.

Os programas são adicionados à lista dos programas mais usados quando você os usa. O Windows tem um número padrão de programas exibidos na lista dos programas mais usados. Quando esse número é alcançado, os programas que não são abertos há algum tempo são substituídos pelos programas usados mais recentemente.

Você também pode personalizar o menu Iniciar e adicionar uma pasta denominada Meus documentos recentes que conterá os arquivos abertos recentemente. Outra maneira de personalizar o menu Iniciar é definir que os itens sejam abertos quando você mantiver o mouse sobre eles, uma forma simples de visualizar o conteúdo do item.

O menu "Iniciar", presente desde o Windows 95®, tem características muito particulares, e deve ser considerado à parte dos outros.

Além de ser um menu que contém diversos outros menus, eventualmente chegando a três ou mais colunas, o "Iniciar" dá acesso a todas as funções e programas instalados em um computador com muito poucos cliques do mouse. Visualmente, estruturalmente e funcionalmente distinto dos outros, ele é rico em cores, dégradés e em ícones de diferentes dimensões; apresenta seu conteúdo estruturado em colunas, agrupando de forma diferente os programas e as funções principais do sistema; contém um espaço dedicado a atalhos do usuário, auxilia na navegação realçando itens recém instalados e apresenta menus em cascata sem a necessidade de clicar sobre eles, tendência que se difundiu, posteriormente, a todos os menus.

Ícones

Ícones são representações gráficas de objetos tais como documentos, dispositivos de armazenamento, pastas e aplicações. Na medida do possível, eles devem se assemelhar a suas contrapartes no mundo real, de modo a facilitar seu reconhecimento. Desta forma, eles ajudam a comunicar o propósito ou a função ou o conteúdo de um programa ou arquivo antes que este seja aberto. A maioria das interfaces que adota a "orientação a objetos" apresenta ícones que podem ser selecionados, movidos, copiados, arrastados ou jogados fora. Ao longo do tempo eles evoluíram de pequenas imagens toscas de baixa resolução a representações quase fotográficas. Os ícones podem ser classificados quanto a seu tipo, número de cores, orientação e estilo:

— Tipo: os tipos de ícones se distribuem entre as categorias de objetos da interface. Seguem-se uma classificação geral e alguns exemplos.

	Windows XP®
Arquivos	
Pastas	
Componentes	
Dispositivos (A)	
Dispositivos (B)	
Programas	

Classificação geral dos tipos de ícones

Pastas e Arquivos

Após a criação do arquivo é possível sua organização por meio de pastas. Quando executamos vários trabalhos, cada qual em um programa específico, criamos com isso diferentes tipos de arquivos e para não misturar uns com os outros, o que dificulta na hora de procurar por um deles, colocamos cada um dos tipos em suas res-

pectivas pastas. Ex.: em uma pasta ficariam todos os trabalhos de digitação, em outra todos os arquivos de música e assim por diante. No entanto, pasta é o elemento usado para guardar os arquivos.

Criação de pastas

Para criar uma nova pasta

1. Abra a pasta Meus documentos.

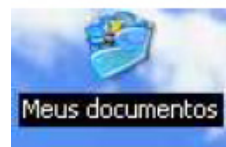

2. Em Tarefas de arquivo e pasta, clique em Criar uma nova pasta.

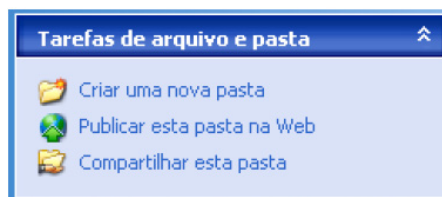

Será exibida uma nova pasta com o nome padrão, Nova pasta, selecionado.



3. Digite um nome para a nova pasta e pressione ENTER.

Observações

Para abrir Meus documentos, clique em Iniciar e, em seguida, clique em Meus documentos, caso ele não esteja na área de trabalho.

Você também pode criar uma nova pasta clicando com o botão direito do mouse em uma área em branco na janela da pasta ou na área de trabalho, apontando para Nova e clicando em Pasta.

Para mover um arquivo ou pasta

1. Abra a pasta Meus documentos.

Se a pasta ou o arquivo que você deseja mover não for encontrado nesta pasta ou em suas subpastas, use a opção Pesquisar para localizá-lo. Para abrir Pesquisar, clique em Iniciar e, em seguida, clique em Pesquisar.

2. Clique no arquivo ou pasta que você deseja mover.

3. Em Tarefas de arquivo e pasta, clique em Mover este arquivo ou Mover esta pasta.

Observe que para excluir uma pasta basta clicar em Excluir esta pasta.

4. Em Mover itens, clique no novo local do arquivo ou pasta e, em seguida, clique em Mover.

Observações

Para abrir Meus documentos, clique em Iniciar e, em seguida, clique em Meus documentos.

Para selecionar um grupo de arquivos consecutivos, clique no primeiro arquivo, pressione e mantenha pressionada a tecla SHIFT e clique no último arquivo. Para Fig. 6 selecionar arquivos ou pastas não consecutivos, pressione e mantenha pressionada a tecla

ÉTICA NO SERVIÇO PÚBLICO

1. Ética e moral.	01
2. Ética, princípios e valores.	01
3. Ética e democracia: exercício da cidadania.	02
4. Ética e função pública.	03
5. Ética no Setor Público.	05

ÉTICA E MORAL

São duas ciências de conhecimento que se diferenciam, no entanto, tem muitas interligações entre elas.

A moral se baseia em regras que fornecem uma certa previsão sobre os atos humanos. A moral estabelece regras que devem ser assumidas pelo homem, como uma maneira de garantia do seu bem viver. A moral garante uma identidade entre pessoas que podem até não se conhecer, mas utilizam uma mesma referência de Moral entre elas.

A Ética já é um estudo amplo do que é bem e do que é mal. O objetivo da ética é buscar justificativas para o cumprimento das regras propostas pela Moral. É diferente da Moral, pois não estabelece regras. A reflexão sobre os atos humanos é que caracterizam o ser humano ético.

Ter Ética é fazer a coisa certa com base no motivo certo.

Ter Ética é ter um comportamento que os outros julgam como correto.

A noção de Ética é, portanto, muito ampla e inclui vários princípios básicos e transversais que são:

1. O da Integridade – Devemos agir com base em princípios e valores e não em função do que é mais fácil ou do que nos trás mais benefícios

2. O da Confiança/Credibilidade – Devemos agir com coerência e consistência, quer na ação, quer na comunicação.

3. O da Responsabilidade – Devemos assumir a responsabilidade pelos nossos atos, o que implica, cumprir com todos os nossos deveres profissionais.

4. O de Justiça – As nossas decisões devem ser suportadas, transparentes e objetivas, tratando da mesma forma, aquilo que é igual ou semelhante.

5. O da Lealdade – Devemos agir com o mesmo espírito de lealdade profissional e de transparência, que esperamos dos outros.

6. O da Competência – Devemos apenas aceitar as funções para as quais tenhamos os conhecimentos e a experiência que o exercício dessas funções requer.

7. O da Independência – Devemos assegurar, no exercício de funções de interesse público, que as nossas opiniões, não são influenciadas, por fatores alheios a esse interesse público.

Abaixo, alguns Desafios Éticos com que nos defrontamos diariamente:

1. Se não é proibido/ilegal, pode ser feito – É óbvio que, existem escolhas, que embora, não estando especificamente referidas, na lei ou nas normas, como proibidas, não devem ser tomadas.

2. Todos os outros fazem isso – Ao longo da história da humanidade, o homem esforçou-se sempre, para legitimar o seu comportamento, mesmo quando, utiliza técnicas eticamente reprováveis.

Nas organizações, é a ética no gerenciamento das informações que vem causando grandes preocupações, devido às consequências que esse descuido pode gerar nas operações internas e externas. Pelo Código de Ética do Administrador capítulo I, art. 1º, inc. II, um dos deveres é: “manter sigilo sobre tudo o que souber em função de sua atividade profissional”, ou seja, a manutenção em segredo de toda e qualquer informação que tenha valor para a organização é responsabilidade do profissional que teve acesso à essa informação, podendo esse profissional que ferir esse sigilo responder até mesmo criminalmente.

Uma pessoa é ética quando se orienta por princípios e convicções.

ÉTICA, PRINCÍPIOS E VALORES

Princípios, Valores e Virtudes

Princípios são preceitos, leis ou pressupostos considerados universais que definem as regras pela qual uma sociedade civilizada deve se orientar.

Em qualquer lugar do mundo, princípios são incontestáveis, pois, quando adotados não oferecem resistência alguma. Entende-se que a adoção desses princípios está em consonância com o pensamento da sociedade e vale tanto para a elaboração da constituição de um país quanto para acordos políticos entre as nações ou estatutos de condomínio.

O princípios se aplicam em todas as esferas, pessoa, profissional e social, eis alguns exemplos: amor, felicidade, liberdade, paz e plenitude são exemplos de princípios considerados universais.

Como cidadãos – pessoas e profissionais -, esses princípios fazem parte da nossa existência e durante uma vida estaremos lutando para torná-los inabaláveis. Temos direito a todos eles, contudo, por razões diversas, eles não surgem de graça. A base dos nossos princípios é construída no seio da família e, em muitos casos, eles se perdem no meio do caminho.

De maneira geral, os princípios regem a nossa existência e são comuns a todos os povos, culturas, eras e religiões, queiramos ou não. Quem age diferente ou em desacordo com os princípios universais acaba sendo punido pela sociedade e sofre todas as consequências.

Valores são normas ou padrões sociais geralmente aceitos ou mantidos por determinado indivíduo, classe ou sociedade, portanto, em geral, dependem basicamente da cultura relacionada com o ambiente onde estamos inseridos. É comum existir certa confusão entre valores e princípios, todavia, os conceitos e as aplicações são diferentes.

Diferente dos princípios, os valores são pessoais, subjetivos e, acima de tudo, contestáveis. O que vale para você não vale necessariamente para os demais colegas de trabalho. Sua aplicação pode ou não ser ética e depende muito do caráter ou da personalidade da pessoa que os adota.

Na prática, é muito mais simples ater-se aos valores do que aos princípios, pois este último exige muito de nós. Os valores completamente equivocados da nossa sociedade – dinheiro, sucesso, luxo e riqueza – estão na ordem do dia, infelizmente. Todos os dias somos convidados a negligenciar os princípios e adotar os valores ditados pela sociedade.

Virtudes, segundo o Aurélio, são disposições constantes do espírito, as quais, por um esforço da vontade, inclinam à prática do bem. Aristóteles afirmava que há duas espécies de virtudes: a intelectual e a moral. A primeira deve, em grande parte, sua geração e crescimento ao ensino, e por isso requer experiência e tempo; ao passo que a virtude moral é adquirida com o resultado do hábito.

Segundo Aristóteles, nenhuma das virtudes morais surge em nós por natureza, visto que nada que existe por natureza pode ser alterado pela força do hábito, portanto, virtudes nada mais são do que hábitos profundamente arraigados que se originam do meio onde somos criados e condicionados através de exemplos e comportamentos semelhantes.

Uma pessoa pode ter valores e não ter princípios. Hitler, por exemplo, conhecia os princípios, mas preferiu ignorá-los e adotar valores como a supremacia da raça ariana, a aniquilação da oposição e a dominação pela força.

No mundo corporativo não é diferente. Embora a convivência seja, por vezes, insuportável, deparamo-nos com profissionais que atropelam os princípios, como se isso fosse algo natural, um meio de sobrevivência, e adotam valores que nada tem a ver com duas grandes necessidades corporativas: a convivência pacífica e o espírito de equipe. Nesse caso, virtude é uma palavra que não faz parte do seu vocabulário e, apesar da falta de escrúpulo, leva tempo para destituí-los do poder.

Valores e virtudes baseados em princípios universais são inegociáveis e, assim como a ética e a lealdade, ou você tem, ou não tem. Entretanto, conceitos como liberdade, felicidade ou riqueza não podem ser definidos com exatidão. Cada pessoa tem recordações, experiências, imagens internas e sentimentos que dão um sentido especial e particular a esses conceitos.

O importante é que você não perca de vista esses conceitos e tenha em mente que a sua contribuição, no universo pessoal e profissional, depende da aplicação mais próxima possível do senso de justiça. E a justiça é uma virtude tão difícil, e tão negligenciada, que a própria justiça sente dificuldades em aplicá-la, portanto, lute pelos princípios que os valores e as virtudes fluirão naturalmente.

ÉTICA E DEMOCRACIA: EXERCÍCIO DA CIDADANIA

Ética e democracia: exercício da cidadania

A ética é construída por uma sociedade com base nos valores históricos e culturais. Do ponto de vista da Filosofia, a Ética é uma ciência que estuda os valores e princípios morais de uma sociedade e seus grupos.

Cada sociedade e cada grupo possuem seus próprios códigos de ética.

Cidadão é um indivíduo que tem consciência de seus direitos e deveres e participa ativamente de todas as questões da sociedade.

É muito importante entender bem o que é cidadania. Trata-se de uma palavra usada todos os dias, com vários sentidos. Mas hoje significa, em essência, o direito de viver decentemente.

Cidadania é o direito de ter uma ideia e poder expressá-la. É poder votar em quem quiser sem constrangimento. É poder processar um médico que age de negligência. É devolver um produto estragado e receber o dinheiro de volta. É o direito de ser negro, índio, homossexual, mulher sem ser discriminado. De praticar uma religião sem se perseguido.

Há detalhes que parecem insignificantes, mas revelam estágios de cidadania: respeitar o sinal vermelho no trânsito, não jogar papel na rua, não destruir telefones públicos. Por trás desse comportamento está o respeito ao outro.

No sentido etimológico da palavra, cidadão deriva da palavra civita, que em latim significa cidade, e que tem seu correlato grego na palavra politikos – aquele que habita na cidade.

Segundo o Dicionário Aurélio Buarque de Holanda Ferreira, “cidadania é a qualidade ou estado do cidadão”, entende-se por cidadão “o indivíduo no gozo dos direitos civis e políticos de um estado, ou no desempenho de seus deveres para com este”.

Cidadania é a pertença passiva e ativa de indivíduos em um estado - nação com certos direitos e obrigações universais em um específico nível de igualdade (Janoski, 1998). No sentido ateniense do termo, cidadania é o direito da pessoa em participar das decisões nos destinos da Cidade através da Ekklesia (reunião dos chamados de dentro para fora) na Ágora (praça pública, onde se agonizava para deliberar sobre decisões de comum acordo). Dentro desta concepção surge a democracia grega, onde somente 10% da população determinava os destinos de toda a Cidade (eram excluídos os escravos, mulheres e artesãos).

Ser cidadão é respeitar e participar das decisões da sociedade para melhorar suas vidas e a de outras pessoas. Ser cidadão é nunca se esquecer das pessoas que mais necessitam. A cidadania deve ser divulgada através de instituições de ensino e meios de comunicação para o bem estar e desenvolvimento da nação. A cidadania consiste desde o gesto de não jogar papel na rua, não pichar os muros, respeitar os sinais e placas, respeitar os mais velhos (assim como todas às outras pessoas), não destruir telefones públicos, saber dizer obrigado, desculpe, por favor, e bom dia quando necessário... até saber lidar com o abandono e a exclusão das pessoas necessitadas, o direito das crianças carentes e outros grandes problemas que enfrentamos em nosso mundo.

“A revolta é o último dos direitos a que deve um povo livre buscar, para garantir os interesses coletivos: mas é também o mais imperioso dos deveres impostos aos cidadãos.” (Juarez Távora - Militar e político brasileiro)

Cidadania é o exercício dos direitos e deveres civis, políticos e sociais estabelecidos na constituição. Os direitos e deveres de um cidadão devem andar sempre juntos, uma vez que ao cumprirmos nossas obrigações permitimos que o outro exerça também seus direitos. Exercer a cidadania é ter consciência de seus direitos e obrigações e lutar para que sejam colocados em prática. Exercer a cidadania é estar em pleno gozo das disposições constitucionais. Preparar o cidadão para o exercício da cidadania é um dos objetivos da educação de um país.

A Constituição da República Federativa do Brasil foi promulgada em 5 de outubro de 1988, pela Assembleia Nacional Constituinte, composta por 559 congressistas (deputados e senadores). A Constituição consolidou a democracia, após os anos da ditadura militar no Brasil.

A cidadania está relacionada com a participação social, porque remete para o envolvimento em atividades em associações culturais (como escolas) e esportivas.

Deveres do cidadão

- Votar para escolher os governantes;
- Cumprir as leis;
- Educar e proteger seus semelhantes;
- Proteger a natureza;
- Proteger o patrimônio público e social do País.

Direitos do cidadão

- Direito à saúde, educação, moradia, trabalho, previdência social, lazer, entre outros;
- O cidadão é livre para escrever e dizer o que pensa, mas precisa assinar o que disse e escreveu;
- Todos são respeitados na sua fé, no seu pensamento e na sua ação na cidade;
- O cidadão é livre para praticar qualquer trabalho, ofício ou profissão, mas a lei pode pedir estudo e diploma para isso;
- Só o autor de uma obra tem o direito de usá-la, publicá-la e tirar cópia, e esse direito passa para os seus herdeiros;
- Os bens de uma pessoa, quando ela morrer, passam para seus herdeiros;

- Em tempo de paz, qualquer pessoa pode ir de uma cidade para outra, ficar ou sair do país, obedecendo à lei feita para isso.

A ética é daquelas coisas que todo mundo sabe o que são, mas que não são fáceis de explicar, quando alguém pergunta. Tradicionalmente ela é entendida como um estudo ou uma reflexão, científica ou filosófica, e eventualmente até teológica, sobre os costumes ou sobre as ações humanas. Mas também chamamos de ética a própria vida, quando conforme aos costumes considerados corretos. A ética pode ser o estudo das ações ou dos costumes, e pode ser a própria realização de um tipo de comportamento.

Enquanto uma reflexão científica, que tipo de ciência seria a ética? Tratando de normas de comportamentos, deveria chamar-se uma ciência normativa. Tratando de costumes, pareceria uma ciência descritiva. Ou seria uma ciência de tipo mais especulativo, que tratasse, por exemplo, da questão fundamental da liberdade?

Que outra ciência estuda a liberdade humana, enquanto tal, e em suas realizações práticas? Onde se situa o estudo que pergunta se existe a liberdade? E como ele deveria ser definida teoricamente, a como deveria ser vivida, praticamente? Ora, ligado ao problema da liberdade, aparece sempre o problema do bem e do mal, e o problema da consciência moral e da lei, e vários outros problemas deste tipo.

E na Administração Pública, qual o papel da ética?

Uma vez que é através das atividades desenvolvidas pela Administração Pública que o Estado alcança seus fins, seus agentes públicos são os responsáveis pelas decisões governamentais e pela execução dessas decisões.

Para que tais atividades não desvirtuem as finalidades estatais a Administração Pública se submete às normas constitucionais e às leis especiais. Todo esse aparato de normas objetiva a um comportamento ético e moral por parte de todos os agentes públicos que servem ao Estado.

Princípios constitucionais que balizam a atividade administrativa:

Devemos atentar para o fato de que a Administração deve pautar seus atos pelos princípios elencados na Constituição Federal, em seu art. 37 que prevê: *“A administração pública direta e indireta de qualquer dos Poderes da União, dos Estados, do Distrito Federal e dos Municípios obedecerá aos princípios de legalidade, impessoalidade, moralidade, publicidade e eficiência (...)”*.

Quanto aos citados princípios constitucionais, o entendimento do doutrinador pátrio Hely Lopes Meirelles é o seguinte:

“- Legalidade - A legalidade, como princípio da administração (CF, art. 37, caput), significa que o administrador público está, em toda a sua atividade funcional, sujeito aos mandamentos da lei e às exigências do bem comum, e deles não se pode afastar ou desviar, sob pena de praticar ato inválido e expor-se a responsabilidade disciplinar, civil e criminal, conforme o caso. (...)”

- Impessoalidade – O princípio da impessoalidade, (...), nada mais é que o clássico princípio da finalidade, o qual impõe ao administrador público que só pratique o ato para o seu fim legal. E o fim legal é unicamente aquele que a norma de Direito indica expressa ou virtualmente como objetivo do ato, de forma impessoal. Esse princípio também deve ser entendido para excluir a promoção pessoal de autoridades ou servidores públicos sobre suas realizações administrativas (...)

- Moralidade – A moralidade administrativa constitui, hoje em dia, pressuposto de validade de todo ato da Administração Pública (...). Não se trata – diz Hauriou, o sistematizador de tal conceito – da moral comum, mas sim de uma moral jurídica, entendida como “o conjunto de regras de conduta tiradas da disciplina interior da Administração” (...)

- Publicidade - Publicidade é a divulgação oficial do ato para conhecimento público e início de seus efeitos externos. (...) O princípio da publicidade dos atos e contratos administrativos, além de assegurar seus efeitos externos, visa a propiciar seu conhecimento e controle pelos interessados diretos e pelo povo em geral, através dos meios constitucionais (...)

- Eficiência – O princípio da eficiência exige que a atividade administrativa seja exercida com presteza, perfeição e rendimento funcional. É o mais moderno princípio da função administrativa, que já não se contenta em ser desempenhada apenas com legalidade, exigindo resultados positivos para o serviço público e satisfatório atendimento das necessidades da comunidade e de seus membros. (...)”

ÉTICA E FUNÇÃO PÚBLICA

Função pública é a competência, atribuição ou encargo para o exercício de determinada função. Ressalta-se que essa função não é livre, devendo, portanto, estar o seu exercício sujeito ao interesse público, da coletividade ou da Administração. Segundo Maria Sylvia Z. Di Pietro, função “é o conjunto de atribuições às quais não corresponde um cargo ou emprego”.

No exercício das mais diversas funções públicas, os servidores, além das normatizações vigentes nos órgãos e entidades públicas que regulamentam e determinam a forma de agir dos agentes públicos, devem respeitar os valores éticos e morais que a sociedade impõe para o convívio em grupo. A não observação desses valores acarreta uma série de erros e problemas no atendimento ao público e aos usuários do serviço, o que contribui de forma significativa para uma imagem negativa do órgão e do serviço.

Um dos fundamentos que precisa ser compreendido é o de que o padrão ético dos servidores públicos no exercício de sua função pública advém de sua natureza, ou seja, do caráter público e de sua relação com o público.

O servidor deve estar atento a esse padrão não apenas no exercício de suas funções, mas 24 horas por dia durante toda a sua vida. O caráter público do seu serviço deve se incorporar à sua vida privada, a fim de que os valores morais e a boa-fé, amparados constitucionalmente como princípios básicos e essenciais a uma vida equilibrada, se insiram e seja uma constante em seu relacionamento com os colegas e com os usuários do serviço.

O Código de Ética Profissional do Servidor Público Civil do Poder Executivo Federal estabelece no primeiro capítulo valores que vão muito além da legalidade.

II – O servidor público não poderá jamais desprezar o elemento ético de sua conduta. Assim, não terá que decidir somente entre o legal e o ilegal, o justo e o injusto, o conveniente e o inconveniente, o oportuno e o inoportuno, mas principalmente entre o honesto e o desonesto, consoante as regras contidas no art. 37, caput, e § 4º, da Constituição Federal.

Cumprir as leis e ser ético em sua função pública. Se ele cumprir a lei e for antiético, será considerada uma conduta ilegal, ou seja, para ser irrepreensível tem que ir além da legalidade.

Os **princípios constitucionais** devem ser observados para que a função pública se integre de forma indissociável ao direito. Esses princípios são:

– **Legalidade** – todo ato administrativo deve seguir fielmente os meandros da lei.

– **Impessoalidade** – aqui é aplicado como sinônimo de igualdade: todos devem ser tratados de forma igualitária e respeitando o que a lei prevê.

– **Moralidade** – respeito ao padrão moral para não comprometer os bons costumes da sociedade.

– **Publicidade** – refere-se à transparência de todo ato público, salvo os casos previstos em lei.

– **Eficiência** – ser o mais eficiente possível na utilização dos meios que são postos a sua disposição para a execução do seu trabalho.

A GESTÃO PÚBLICA NA BUSCA DE UMA ATIVIDADE ADMINISTRATIVA ÉTICA

Com a vigência da Carta Constitucional de 1988, a Administração Pública em nosso país passou a buscar uma gestão mais eficaz e moralmente comprometida com o bem comum, ou seja, uma gestão ajustada aos princípios constitucionais insculpidos no artigo 37 da Carta Magna.

Para isso a Administração Pública vem implementando políticas públicas com enfoque em uma gestão mais austera, com revisão de métodos e estruturas burocráticas de governabilidade.

Aliado a isto, temos presenciado uma nova gestão preocupada com a preparação dos agentes públicos para uma prestação de serviços eficientes que atendam ao interesse público, o que engloba uma postura governamental com tomada de decisões políticas responsáveis e práticas profissionais responsáveis por parte de todo o funcionalismo público.

Neste sentido, Cristina Seijo Suárez e Noel Añez Tellería, em artigo publicado pela URBE, descrevem os princípios da ética pública, que, conforme afirmam, devem ser positivos e capazes de atrair ao serviço público, pessoas capazes de desempenhar uma gestão voltada ao coletivo. São os seguintes os princípios apresentados pelas autoras:

– Os processos seletivos para o ingresso na função pública devem estar ancorados no princípio do mérito e da capacidade, e não só o ingresso como carreira no âmbito da função pública;

– A formação continuada que se deve proporcionar aos funcionários públicos deve ser dirigida, entre outras coisas, para transmitir a ideia de que o trabalho a serviço do setor público deve realizar-se com perfeição, sobretudo porque se trata de trabalho realizado em benefício de “outros”;

– A chamada gestão de pessoal e as relações humanas na Administração Pública devem estar presididas pelo bom propósito e uma educação esmerada. O clima e o ambiente laboral devem ser positivos e os funcionários devem se esforçar para viver no cotidiano esse espírito de serviço para a coletividade que justifica a própria existência da Administração Pública;

– A atitude de serviço e interesse visando ao coletivo deve ser o elemento mais importante da cultura administrativa. A mentalidade e o talento se encontram na raiz de todas as considerações sobre a ética pública e explicam por si mesmos, a importância do trabalho administrativo;

– Constitui um importante valor deontológico potencializar o orgulho que provoca a identificação do funcionário com os fins do organismo público no qual trabalha. Trata-se da lealdade institucional, a qual constitui um elemento capital e uma obrigação central para uma gestão pública que aspira à manutenção de comportamentos éticos;

– A formação em ética deve ser um ingrediente imprescindível nos planos de formação dos funcionários públicos. Ademais se devem buscar fórmulas educativas que tornem possível que esta disciplina se incorpore nos programas docentes prévios ao acesso à função pública. Embora, deva estar presente na formação contínua do funcionário. No ensino da ética pública deve-se ter presente que os conhecimentos teóricos de nada servem se não se interiorizam na práxis do servidor público;

– O comportamento ético deve levar o funcionário público à busca das fórmulas mais eficientes e econômicas para levar a cabo sua tarefa;

– A atuação pública deve estar guiada pelos princípios da igualdade e não discriminação. Ademais a atuação de acordo com o interesse público deve ser o “normal” sem que seja moral receber retribuições diferentes da oficial que se recebe no organismo em que se trabalha;

– O funcionário deve atuar sempre como servidor público e não deve transmitir informação privilegiada ou confidencial. O funcionário como qualquer outro profissional, deve guardar o sigilo de ofício;

– O interesse coletivo no Estado social e democrático de Direito existe para ofertar aos cidadãos um conjunto de condições que torne possível seu aperfeiçoamento integral e lhes permita um exercício efetivo de todos os seus direitos fundamentais. Para tanto, os funcionários devem ser conscientes de sua função promocional dos poderes públicos e atuar em consequência disto. (tradução livre).”

Por outro lado, a nova gestão pública procura colocar à disposição do cidadão instrumentos eficientes para possibilitar uma fiscalização dos serviços prestados e das decisões tomadas pelos governantes. As ouvidorias instituídas nos Órgãos da Administração Pública direta e indireta, bem como junto aos Tribunais de Contas e os sistemas de transparência pública que visam a prestar informações aos cidadãos sobre a gestão pública são exemplos desses instrumentos fiscalizatórios.

Tais instrumentos têm possibilitado aos Órgãos Públicos responsáveis pela fiscalização e tutela da ética na Administração apresentar resultados positivos no desempenho de suas funções, cobrando atitudes coadunadas com a moralidade pública por parte dos agentes públicos. Ressaltando-se que, no sistema de controle atual, a sociedade tem acesso às informações acerca da má gestão por parte de alguns agentes públicos ímprobos.

Entretanto, para que o sistema funcione de forma eficaz é necessário despertar no cidadão uma consciência política alavancada pelo conhecimento de seus direitos e a busca da ampla democracia.

Tal objetivo somente será possível através de uma profunda mudança na educação, onde os princípios de democracia e as noções de ética e de cidadania sejam despertados desde a infância, antes mesmo de o cidadão estar apto a assumir qualquer função pública ou atingir a plenitude de seus direitos políticos.

Pode-se dizer que a atual Administração Pública está despertando para essa realidade, uma vez que tem investido fortemente na preparação e aperfeiçoamento de seus agentes públicos para que os mesmos atuem dentro de princípios éticos e condizentes com o interesse social.

Além, dos investimentos em aprimoramento dos agentes públicos, a Administração Pública passou a instituir códigos de ética para balizar a atuação de seus agentes. Dessa forma, a cobrança de um comportamento condizente com a moralidade administrativa é mais eficaz e facilitada.

RACIOCÍNIO LÓGICO

1. Estruturas lógicas. Lógica de argumentação: analogias, inferências, deduções e conclusões. Lógica sentencial (ou proposicional). Proposições simples e compostas. Tabelas verdade. Equivalências. Leis de De Morgan. Diagramas lógicos. Lógica de primeira ordem	01
2. Princípios de contagem e probabilidade.....	26
3. . Operações com conjuntos	31
4. Raciocínio lógico envolvendo problemas aritméticos, geométricos e matriciais	38

ESTRUTURAS LÓGICAS. LÓGICA DE ARGUMENTAÇÃO: ANALOGIAS, INFERÊNCIAS, DEDUÇÕES E CONCLUSÕES. LÓGICA SENTENCIAL (OU PROPOSICIONAL). PROPOSIÇÕES SIMPLES E COMPOSTAS. TABELAS VERDADE. 3.3. EQUIVALÊNCIAS. LEIS DE DE MORGAN. DIAGRAMAS LÓGICOS. LÓGICA DE PRIMEIRA ORDEM

CONCEITOS BÁSICOS DE RACIOCÍNIO LÓGICO

Proposição

Conjunto de palavras ou símbolos que expressam um pensamento ou uma ideia de sentido completo. Elas transmitem pensamentos, isto é, afirmam fatos ou exprimem juízos que formamos a respeito de determinados conceitos ou entes.

Valores lógicos

São os valores atribuídos as proposições, podendo ser uma **verdade**, se a proposição é verdadeira (V), e uma **falsidade**, se a proposição é falsa (F). Designamos as letras V e F para abreviarmos os valores lógicos verdade e falsidade respectivamente.

Com isso temos alguns axiomas da lógica:

– **PRINCÍPIO DA NÃO CONTRADIÇÃO**: uma proposição não pode ser verdadeira E falsa ao mesmo tempo.

– **PRINCÍPIO DO TERCEIRO EXCLUÍDO**: toda proposição OU é verdadeira OU é falsa, verificamos sempre um desses casos, NUNCA existindo um terceiro caso.

Fique Atento!!

“Toda proposição tem um, e somente um, dos valores, que são: V ou F.”

Classificação de uma proposição

Elas podem ser:

Sentença aberta: quando não se pode atribuir um valor lógico verdadeiro ou falso para ela (ou valorar a proposição!), portanto, não é considerada frase lógica. São consideradas sentenças abertas:

- Frases interrogativas: Quando será prova? - Estudou ontem? – Fez Sol ontem?

- Frases exclamativas: Gol! – Que maravilhoso!

- Frase imperativas: Estude e leia com atenção. – Desligue a televisão.

- Frases sem sentido lógico (expressões vagas, paradoxais, ambíguas, ...): “esta frase é falsa” (expressão paradoxal) – O cachorro do meu vizinho morreu (expressão ambígua) – $2 + 5 + 1$

Sentença fechada: quando a proposição admitir um ÚNICO valor lógico, seja ele verdadeiro ou falso, nesse caso, será considerada uma frase, proposição ou sentença lógica.

Proposições simples e compostas

Proposições simples (ou atômicas): aquela que **NÃO** contém nenhuma outra proposição como parte integrante de si mesma. As proposições simples são designadas pelas letras latinas minúsculas p,q,r, s..., chamadas letras proposicionais.

Exemplos

r: Thiago é careca.

s: Pedro é professor.

Proposições compostas (ou moleculares ou estruturas lógicas): aquela formada pela combinação de duas ou mais proposições simples. As proposições compostas são designadas pelas letras latinas maiúsculas P,Q,R, R..., também chamadas letras proposicionais.

Exemplo:

P: Thiago é careca e Pedro é professor.

ATENÇÃO: TODAS as proposições compostas são formadas por duas proposições simples.

Exemplo:(Cespe/UNB) Na lista de frases apresentadas a seguir:

- “A frase dentro destas aspas é uma mentira.”
- A expressão $x + y$ é positiva.
- O valor de $\sqrt{4 + 3} = 7$.
- Pelé marcou dez gols para a seleção brasileira.
- O que é isto?

Há exatamente:

- (A) uma proposição;
- (B) duas proposições;
- (C) três proposições;
- (D) quatro proposições;
- (E) todas são proposições.

Resolução:

Analisemos cada alternativa:

- (A) "A frase dentro destas aspas é uma mentira", não podemos atribuir valores lógicos a ela, logo não é uma sentença lógica.
- (B) A expressão $x + y$ é positiva, não temos como atribuir valores lógicos, logo não é sentença lógica.
- (C) O valor de $\sqrt{4 + 3} = 7$; é uma sentença lógica pois podemos atribuir valores lógicos, independente do resultado que tenhamos
- (D) Pelé marcou dez gols para a seleção brasileira, também podemos atribuir valores lógicos (não estamos considerando a quantidade certa de gols, apenas se podemos atribuir um valor de V ou F a sentença).
- (E) O que é isto? - como vemos não podemos atribuir valores lógicos por se tratar de uma frase interrogativa.

01. Resposta: B.

Conectivos (conectores lógicos)

Para compôr novas proposições, definidas como composta, a partir de outras proposições simples, usam-se os conectivos. São eles:

Operação	Conectivo	Estrutura Lógica	Tabela verdade															
Negação	\sim	Não p	<table border="1"> <tr> <td>p</td> <td>$\sim p$</td> </tr> <tr> <td>V</td> <td>F</td> </tr> <tr> <td>F</td> <td>V</td> </tr> </table>	p	$\sim p$	V	F	F	V									
p	$\sim p$																	
V	F																	
F	V																	
Conjunção	\wedge	p e q	<table border="1"> <tr> <td>p</td> <td>q</td> <td>$p \wedge q$</td> </tr> <tr> <td>V</td> <td>V</td> <td>V</td> </tr> <tr> <td>V</td> <td>F</td> <td>F</td> </tr> <tr> <td>F</td> <td>V</td> <td>F</td> </tr> <tr> <td>F</td> <td>F</td> <td>F</td> </tr> </table>	p	q	$p \wedge q$	V	V	V	V	F	F	F	V	F	F	F	F
p	q	$p \wedge q$																
V	V	V																
V	F	F																
F	V	F																
F	F	F																
Disjunção Inclusiva	\vee	p ou q	<table border="1"> <tr> <td>p</td> <td>q</td> <td>$p \vee q$</td> </tr> <tr> <td>V</td> <td>V</td> <td>V</td> </tr> <tr> <td>V</td> <td>F</td> <td>V</td> </tr> <tr> <td>F</td> <td>V</td> <td>V</td> </tr> <tr> <td>F</td> <td>F</td> <td>F</td> </tr> </table>	p	q	$p \vee q$	V	V	V	V	F	V	F	V	V	F	F	F
p	q	$p \vee q$																
V	V	V																
V	F	V																
F	V	V																
F	F	F																
Disjunção Exclusiva	$\underline{\vee}$	Ou p ou q	<table border="1"> <tr> <td>p</td> <td>q</td> <td>$p \underline{\vee} q$</td> </tr> <tr> <td>V</td> <td>V</td> <td>F</td> </tr> <tr> <td>V</td> <td>F</td> <td>V</td> </tr> <tr> <td>F</td> <td>V</td> <td>V</td> </tr> <tr> <td>F</td> <td>F</td> <td>F</td> </tr> </table>	p	q	$p \underline{\vee} q$	V	V	F	V	F	V	F	V	V	F	F	F
p	q	$p \underline{\vee} q$																
V	V	F																
V	F	V																
F	V	V																
F	F	F																
Condicional	\rightarrow	Se p então q	<table border="1"> <tr> <td>p</td> <td>q</td> <td>$p \rightarrow q$</td> </tr> <tr> <td>V</td> <td>V</td> <td>V</td> </tr> <tr> <td>V</td> <td>F</td> <td>F</td> </tr> <tr> <td>F</td> <td>V</td> <td>V</td> </tr> <tr> <td>F</td> <td>F</td> <td>V</td> </tr> </table>	p	q	$p \rightarrow q$	V	V	V	V	F	F	F	V	V	F	F	V
p	q	$p \rightarrow q$																
V	V	V																
V	F	F																
F	V	V																
F	F	V																

RACIOCÍNIO LÓGICO

			<table style="width: 100%; border-collapse: collapse; text-align: center;"> <tr> <td style="border: 1px solid black; padding: 2px;">p</td> <td style="border: 1px solid black; padding: 2px;">q</td> <td style="border: 1px solid black; padding: 2px;">p ↔ q</td> </tr> <tr> <td style="border: 1px solid black; padding: 2px;">V</td> <td style="border: 1px solid black; padding: 2px;">V</td> <td style="border: 1px solid black; padding: 2px;">V</td> </tr> <tr> <td style="border: 1px solid black; padding: 2px;">V</td> <td style="border: 1px solid black; padding: 2px;">F</td> <td style="border: 1px solid black; padding: 2px;">F</td> </tr> <tr> <td style="border: 1px solid black; padding: 2px;">F</td> <td style="border: 1px solid black; padding: 2px;">V</td> <td style="border: 1px solid black; padding: 2px;">F</td> </tr> <tr> <td style="border: 1px solid black; padding: 2px;">F</td> <td style="border: 1px solid black; padding: 2px;">F</td> <td style="border: 1px solid black; padding: 2px;">V</td> </tr> </table>	p	q	p ↔ q	V	V	V	V	F	F	F	V	F	F	F	V
p	q	p ↔ q																
V	V	V																
V	F	F																
F	V	F																
F	F	V																
Bicondicional	↔	p se e somente se q																

Exemplo: (PC/SP - Delegado de Polícia - VUNESP). Os conectivos ou operadores lógicos são palavras (da linguagem comum) ou símbolos (da linguagem formal) utilizados para conectar proposições de acordo com regras formais preestabelecidas. Assinale a alternativa que apresenta exemplos de conjunção, negação e implicação, respectivamente.

- (A) $\neg p, p \vee q, p \wedge q$
- (B) $p \wedge q, \neg p, p \rightarrow q$
- (C) $p \rightarrow q, p \vee q, \neg p$
- (D) $p \vee p, p \rightarrow q, \neg q$
- (E) $p \vee q, \neg q, p \vee q$

Resolução:

A conjunção é um tipo de proposição composta e apresenta o conectivo “e”, e é representada pelo símbolo \wedge . A negação é representada pelo símbolo \sim ou cantoneira (\neg) e pode negar uma proposição simples (por exemplo: $\neg p$) ou composta. Já a implicação é uma proposição composta do tipo condicional (Se, então) é representada pelo símbolo (\rightarrow).

Resposta: B.

Tabela Verdade

Quando trabalhamos com as proposições compostas, determinamos o seu valor lógico partindo das proposições simples que a compõe. O valor lógico de qualquer proposição composta depende UNICAMENTE dos valores lógicos das proposições simples componentes, ficando por eles UNIVOCAMENTE determinados.

Número de linhas de uma Tabela Verdade: depende do número de proposições simples que a integram, sendo dado pelo seguinte teorema:

“A tabela verdade de uma proposição composta com n* proposições simpleste componentes contém 2ⁿ linhas.”

Exemplo: (Cespe/UnB) Se “A”, “B”, “C” e “D” forem proposições simples e distintas, então o número de linhas da tabela-verdade da proposição $(A \rightarrow B) \leftrightarrow (C \rightarrow D)$ será igual a:

- (A) 2;
- (B) 4;
- (C) 8;
- (D) 16;
- (E) 32.

Resolução:

Veja que podemos aplicar a mesma linha do raciocínio acima, então teremos:

Número de linhas = $2^n = 2^4 = 16$ linhas.

Resposta D.

Conceitos de Tautologia , Contradição e Contigência

- **Tautologia:** possui todos os valores lógicos, da tabela verdade (última coluna), **V** (verdades).

Princípio da substituição: Seja P (p, q, r, ...) é uma tautologia, então **P** ($P_0; Q_0; R_0; \dots$) também é uma tautologia, quaisquer que sejam as proposições P_0, Q_0, R_0, \dots

- **Contradição:** possui todos os valores lógicos, da tabela verdade (última coluna), **F** (falsidades). A contradição é a negação da Tautologia e vice versa.

Princípio da substituição: Seja P (p, q, r, ...) é uma **contradição**, então **P** ($P_0; Q_0; R_0; \dots$) também é uma **contradição**, quaisquer que sejam as proposições P_0, Q_0, R_0, \dots

- **Contigência:** possui valores lógicos **V** e **F**, da tabela verdade (última coluna). Em outros termos a contigência é uma proposição composta que não é **tautologia** e nem **contradição**.

Exemplos:

01. (PECFAZ/ESAF) Conforme a teoria da lógica proposicional, a proposição $\sim P \wedge P$ é:

- (A) uma tautologia.
- (B) equivalente à proposição $\sim p \vee p$.
- (C) uma contradição.
- (D) uma contingência.
- (E) uma disjunção.

Resolução:

Resposta: C.

02. (DPU – Analista – CESPE) Um estudante de direito, com o objetivo de sistematizar o seu estudo, criou sua própria legenda, na qual identificava, por letras, algumas afirmações relevantes quanto à disciplina estudada e as vinculava por meio de sentenças (proposições). No seu vocabulário particular constava, por exemplo:

P: Cometeu o crime A.

Q: Cometeu o crime B.

R: Será punido, obrigatoriamente, com a pena de reclusão no regime fechado.

S: Poderá optar pelo pagamento de fiança.

Ao revisar seus escritos, o estudante, apesar de não recordar qual era o crime B, lembrou que ele era inafiançável.

Tendo como referência essa situação hipotética, julgue o item que se segue.

A sentença $(P \rightarrow Q) \leftrightarrow ((\sim Q) \rightarrow (\sim P))$ será sempre verdadeira, independentemente das valorações de P e Q como verdadeiras ou falsas.

() Certo () Errado

Resolução:

Considerando P e Q como V.

$$(V \rightarrow V) \leftrightarrow ((F) \rightarrow (F))$$

$$(V) \leftrightarrow (V) = V$$

Considerando P e Q como F

$$(F \rightarrow F) \leftrightarrow ((V) \rightarrow (V))$$

$$(V) \leftrightarrow (V) = V$$

Então concluímos que a afirmação é verdadeira.

Resposta: Certo.

Equivalência

Duas ou mais proposições compostas são equivalentes, quando mesmo possuindo estruturas lógicas diferentes, apresentam a mesma solução em suas respectivas tabelas verdade.

Se as proposições $P(p,q,r,\dots)$ e $Q(p,q,r,\dots)$ são ambas TAUTOLOGIAS, ou então, são CONTRADIÇÕES, então são EQUIVALENTES.

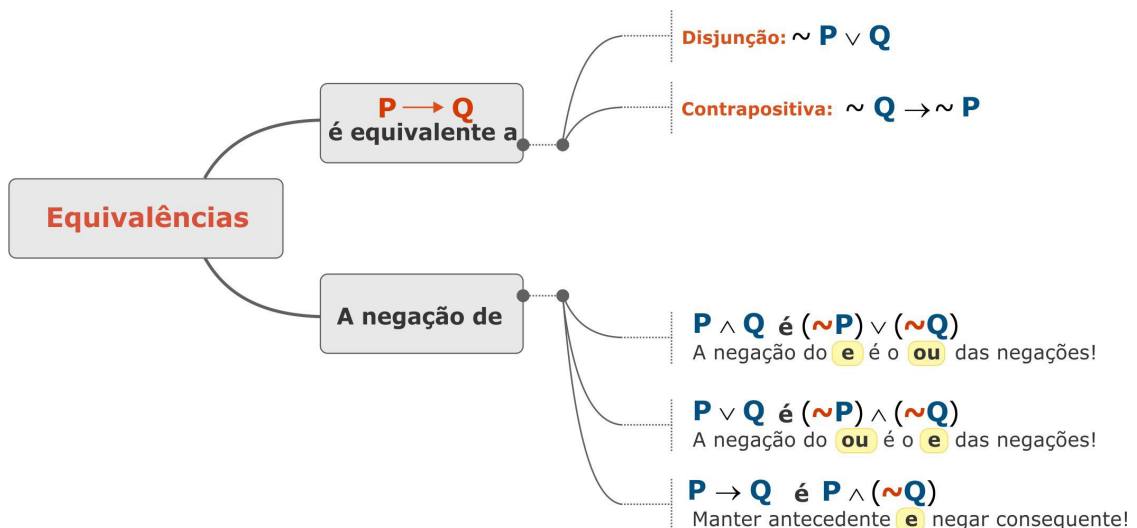

ATUALIDADES

1. Tópicos relevantes e atuais de diversas áreas, tais como segurança, política, economia, sociedade, educação, saúde, relações internacionais, desenvolvimento sustentável e ecologia.01

TÓPICOS RELEVANTES E ATUAIS DE DIVERSAS ÁREAS, TAIS COMO SEGURANÇA, POLÍTICA, ECONOMIA, SOCIEDADE, EDUCAÇÃO, SAÚDE, RELAÇÕES INTERNACIONAIS, DESENVOLVIMENTO SUSTENTÁVEL E ECOLOGIA

BRASIL

Novas metas de Salles para o Acordo de Paris liberam mais emissões no Brasil, aponta Observatório do Clima

A nova meta climática apresentada pelo Brasil ao Acordo de Paris na terça-feira (08/12/2020) permitirá ao país chegar a 2030 emitindo 400 milhões de toneladas de gases do efeito estufa a mais do que o previsto na meta original, de acordo com uma análise do Observatório do Clima, rede de 56 organizações da sociedade civil.

A meta, agora atualizada pelo Ministério do Meio Ambiente, foi definida em dezembro de 2015, quando o Acordo de Paris reuniu países que aceitaram se comprometer com o esforço de limitar o aquecimento global a 1,5°C. Cinco anos depois, o Brasil cumpre a entrega da renovação das metas por ele mesmo estipuladas, mas especialistas fazem alertas.

Segundo o secretário-executivo do Observatório do Clima, Marcio Astrini, o ministério manteve na meta o mesmo percentual de redução definido cinco anos atrás: reduzir em 43% as emissões até 2030. Entretanto, não considerou que a base de cálculo utilizada mudou e ficou ainda maior.

“A meta de redução de 2015 era baseada no Segundo Inventário de Emissões de Gases de Efeito Estufa. Já a meta atual tem como base o Terceiro Inventário, que atualizou o valor absoluto dos gases emitidos em 2005 de 2,1 bilhões de toneladas para 2,8 bilhões de toneladas de gases emitidos” - Marcio Astrini, secretário-executivo do Observatório do Clima.

A meta climática do Brasil no Acordo de Paris utiliza como referência o valor total de gases emitidos no ano de 2005. De acordo com Tasso Azevedo, coordenador do MapBiomass e especialista do Observatório do Clima, tal valor é calculado pelo relatório chamado “Inventário de Emissões de Gases de Efeito Estufa”, que é editado pelo Ministério da Ciência e Tecnologia. O documento revisa periodicamente o valor absoluto de emissões de gases usado no cálculo.

“O Inventário de Emissões de Gases de Efeito Estufa de 2005 costuma ser revisado a cada 4 anos, quando é publicado um novo inventário”, explica Azevedo.

Com a revisão mais recente, o valor absoluto de gases emitidos em 2005 foi ajustado de 2,1 bilhões de toneladas para mais de 2,8 bilhões de toneladas.

Na prática, se em 2015 a meta de redução dos 43% significava emitir 1,2 bilhões de toneladas de gases até 2030, a nova meta apresentada pelo ministro do Meio Ambiente, Ricardo Salles, com a mesma taxa de redução, permitirá agora o Brasil emitir 1,6 bilhões de toneladas no mesmo período.

“Sem o reajuste na base de cálculo, a nova meta da proposta climática está cerca de 400 milhões de toneladas de carbono maior do que era em 2015” - Marcio Astrini, Observatório do Clima

Por isso, segundo os especialistas, para apenas manter a meta climática já assumida anteriormente pelo Brasil no Acordo de Paris, o ministro do Meio Ambiente deveria ter se comprometido a diminuir 57% das emissões até 2030, e não apenas 43%.

“Uma coisa é diminuirmos 43% de um valor x, outra coisa é cortarmos a mesma porcentagem de um valor y. O número final será diferente”, afirma Astrini.

Renovação após 5 anos

Neste mês, quando o Acordo de Paris completa cinco anos, todos os países signatários estão apresentando novas versões dos compromissos já assumidos em 2015.

Além da meta que estipula um percentual de redução nas emissões até 2030, o Brasil ainda tem outra intermediária: a de chegar em 2025 com redução de 37% em relação aos níveis de 2005.

Para atingir tanto a meta de 2030 quanto a de 2025, o governo anunciou compromissos como o de zerar o desmatamento ilegal até 2030, reflorestar 12 milhões de hectares e assegurar 45% de fontes renováveis na matriz energética nacional, mas não informou um plano detalhado de como executará tais ambições.

Em nota publicada nesta quarta-feira (9), o Ministério das Relações Exteriores afirmou que a Contribuição Nacionalmente Determinada (NDC, em inglês), nome técnico para as metas do Brasil no Acordo de Paris, é uma das mais ambiciosas do mundo.

“A NDC brasileira é uma das mais ambiciosas do mundo em razão de quatro características principais. Primeiro, por se referir a emissões absolutas, e não fatores relativos como intensidade de carbono ou tendências históricas de crescimento, como a maioria das NDCs de países em desenvolvimento. Segundo, por se referir a toda a economia, e não a setores específicos. Terceiro, pela magnitude das metas (37% e 43%), que supera inclusive a de muitos países desenvolvidos. Quarto, por incluir uma meta intermediária para 2025, obrigando a trajetória de reduções em toda a década e não apenas em 2030”, afirmou o Ministério das Relações Exteriores.

‘Imoral e insuficiente’

Outra ambição apresentada por Salles na terça foi a de neutralizar as emissões de gases causadores do efeito estufa até 2060. Esta não é uma meta, mas um indicativo feito pelo governo brasileiro.

O Observatório do Clima destacou que a ambição é dez anos mais longa que a meta da maioria dos países do Acordo, que devem zerar o saldo de emissões de gás carbônico em 2050. Além disso, a entidade lembrou que somente a China apresentou meta igual à brasileira.

“A NDC [meta] anunciada é insuficiente e imoral. A redução de 43% nas emissões em 2030 não está em linha com nenhuma das metas do Acordo de Paris de limitar o aquecimento global a menos de 2º C ou a 1,5º C. Ela nos levaria a um mundo cerca de 3º C mais quente se todos os países tivessem a mesma ambição” - Observatório do Clima, nota em 8/12.

No mesmo documento, a entidade classificou como chantagem a afirmação do ministro do Meio Ambiente, Ricardo Salles, de que o prazo para alcançar a neutralidade de carbono nos próximos 40 anos poderá ser antecipado caso os países desenvolvidos transfiram US\$ 10 bilhões anuais para projetos brasileiros a partir de 2021.

Esta não é a primeira vez que Salles fala em pedir US\$ 10 bilhões anuais aos países ricos para investir em ações de conservação no Brasil. Ainda em 2019, nas reuniões preparativas para a Conferência Internacional do Clima (COP 25) em Madri, o ministro citou a cifra – que corresponderia a 10% do total previsto no Acordo de Paris de repasses de países desenvolvidos para países subdesenvolvidos.

Apesar dessas declarações, mesmo o dinheiro que o Brasil já recebe de países europeus está paralisado. O Fundo Amazônia, um dos principais instrumentos para essas remessas, está interdito há mais de um ano.

Além da meta de redução de emissões, o Observatório do Clima também propõe que o Brasil adote uma série de políticas públicas que facilitem o cumprimento do compromisso, entre elas:

- Eliminar o desmatamento em todos os seus biomas até 2030;
- Restaurar 14 milhões de hectares em áreas de reserva legal e áreas de preservação permanente entre 2021 e 2030;

- Restaurar e recuperar 27 mil hectares em áreas de apicuns e manguezais entre 2021 e 2030;
- Recuperar 23 milhões de hectares de pastagens degradadas entre 2021 e 2030;
- Aumentar em 2 milhões de hectares a área de florestas plantadas no período entre 2021 e 2030;
- Ampliar a pelo menos 20% a mistura de biodiesel no diesel de petróleo (B20) até 2030;
- Eliminar os subsídios a combustíveis fósseis até 2030;
- Eliminar a entrada em circulação de novos veículos de transporte urbano de passageiros movidos por motor a diesel até 2030;
- Recuperar ou queimar pelo menos 50% de todo o biogás gerado nos aterros sanitários;
- Erradicar todos os lixões do país até 2024.

Principais pontos do acordo do Acordo de Paris

O Acordo de Paris foi assinado em 2015, durante a Conferência das Nações Unidas sobre as Mudanças Climática. O texto fala em manter a temperatura do planeta com uma elevação “muito abaixo de 2°C” mas “perseguido esforços para limitar o aumento de temperatura a 1,5°C”.

São os principais pontos do Acordo de Paris:

- Países devem trabalhar para que aquecimento fique muito abaixo de 2°C, buscando limitá-lo a 1,5°C;
- Países ricos devem garantir financiamento de US\$ 100 bilhões por ano;
- Não há menção à porcentagem de corte de emissão de gases-estufa necessária;
- Texto não determina quando emissões precisam parar de subir;
- Acordo deve ser revisto a cada 5 anos.

(Fonte: <https://g1.globo.com/natureza/noticia/2020/12/10/novas-metas-de-salles-para-o-acordo-de-paris-liberam-mais-emissoes-no-brasil-aponta-observatorio-do-clima.ghtml>)

Superfungo encontrado no Brasil mata 39% dos contaminados

O superfungo *Candida auris* que acendeu o alerta vermelho da Anvisa (Agência Nacional de Vigilância Sanitária) tem uma taxa de mortalidade alta. Segundo um estudo publicado na BMC Infectious Diseases, 39% dos contaminados acabam perdendo a vida.

Ainda de acordo com o artigo, há ao menos 4,7 mil casos de infecção pela *Candida auris* já registrados em 33 países, como Espanha, Venezuela, Índia, Paquistão e Estados Unidos.

Por ser um fungo letal e que se espalha facilmente, principalmente em ambientes hospitalares, o surgimento de novos casos preocupa autoridades em todo o mundo.

No Brasil, o microrganismo foi identificado na última sexta-feira, 4, no cateter de um paciente internado com covid-19 na UTI de um hospital privado de Salvador, na Bahia.

Foram realizadas duas contraprovas, sendo uma no Laboratório Central de Saúde Pública da Bahia (Lacen-BA) e outra na Universidade de São Paulo, que é a referência nacional do Ministério da Saúde, testando positivo em todas as ocasiões.

Desde 2017, laboratórios brasileiros de referência analisam amostras suspeitas que são encaminhadas pelos estados, mas nunca antes houve o registro de nenhum caso de infecção por *C. auris*.

Alerta e prevenção

A Anvisa chegou a emitir um alerta na última terça-feira, 8, afirmando que o *Candida auris* é um fungo que representa grave ameaça à saúde global e que algumas cepas dele são resistentes a todas as principais classes de fármacos antifúngicos.

Junto com o alerta, a Agência publicou o Comunicado de Risco, contendo orientações para a vigilância laboratorial, encaminhamento de isolados para laboratórios de referência e medidas de prevenção e controle de infecções pela *C. auris*.

A força-tarefa nacional foi organizada para acompanhar o caso e prevenir a disseminação do microrganismo no país. As autoridades de saúde também investigam se o caso de Salvador é isolado ou se o fungo já se espalhou.

(Fonte: <https://catracalivre.com.br/saude-bem-estar/superfungo-encontrado-no-brasil-mata-39-dos-contaminados/>)

Com aglomerações diárias, Brás detém a 2ª maior taxa de mortes por Covid-19 em SP

Tradicional região do comércio popular na capital paulista, o Brás (Região Central) possui uma taxa de 267 mortes por Covid-19 por 100 mil habitantes, a segunda mais alta da cidade de São Paulo, atrás apenas do Belém, distrito vizinho ao Brás, na Zona Leste (271 mortes para cada grupo de 100 mil pessoas).

É o que aponta um levantamento feito pela GloboNews e pelo G1 com base em dados do Programa de Aprimoramento das Informações de Mortalidade (PRO-AIM), da Secretaria Municipal da Saúde.

Dada a proximidade do Natal, o Brás, por concentrar lojas que comercializam uma série de produtos no varejo e no atacado, como roupas, por exemplo, tem registrado aglomerações praticamente diárias, nas primeiras horas da manhã.

De acordo com os números do PRO-AIM atualizados até o dia 3 deste mês, o Brás registrou desde o início da pandemia 78 mortes confirmadas ou suspeitas decorrentes do novo coronavírus. Vivem no distrito 29.265 pessoas, segundo o censo mais recente do IBGE.

O Belém, com a mais taxa de óbitos pela Covid-19 em toda a capital paulista, contabilizou um total 122 mortes ante uma população estimada em 45.057 pessoas. O ranking das cinco maiores taxas de mortes pelo novo coronavírus é o seguinte:

Maiores taxas de mortes por Covid-19 em SP

Óbitos confirmados ou suspeitos por 100 mil habitantes

- Belém (Zona Leste) – 271
- Brás (Centro) – 267
- Água Rasa (Zona Leste) – 265
- Freguesia do Ó (Zona Norte) – 252
- Moóca (Zona Leste) – 250

Fonte: PRO-AIM/Secretaria Municipal da Saúde e IBGE

A prefeitura disse por meio de nota que “fortaleceu todos os seus Equipamentos e ações com foco na prevenção, diagnóstico, atendimento, garantia de leitos e internações em função da Covid-19 em todos os 96 distritos administrativos da cidade, focando com especial atenção as áreas mais vulneráveis”. Afirmou ainda que a Coordenadoria Regional de Saúde Sudeste, a que pertencem os distritos de Belém, Brás, Água Rasa e Moóca, “contempla 217 serviços de Saúde municipais”.

Dos cinco distritos com as taxas mais altas na cidade, três ficam na Zona Leste e se localizam próximos uns dos outros. Além deles, e do Brás, figura no ranking a Freguesia do Ó, na Zona Norte.

Na avaliação do epidemiologista Paulo Lotufo, professor titular da Faculdade de Medicina da Universidade de São Paulo (USP), as aglomerações frequentes na região do Brás são um motivo de preocupação em relação à propagação ainda mais intensa do novo coronavírus.

“O Brás é um local onde você tem o metrô, o trem, você tem muita saída [pontos] de ônibus e é o local de comércio intenso, então, o que nós estamos observando que o fator determinante para casos e para óbitos tem sido muito mais o deslocamento do que, de

fato, o local de moradia, a qualidade da moradia. As pessoas que estão se movimentando mais estão contaminando mais as outras”, explica o especialista.

Outro aspecto preocupante relacionado às aglomerações no Brás, diz Lotufo, é a possibilidade de um contágio naquela região acabar tendo como efeito a contaminação de pessoas até fora do estado, dado o fato de as lojas do Brás serem frequentadas por consumidores de praticamente todo o Brasil.

“Brás, Pari, a região do Bom Retiro, são centros nacionais de comércio. O que preocupa é que são pessoas que estão vindo de outros estados e trazem o contágio para cá e pessoas que estão vindo para cá sem estarem contaminadas e acabam ficando contaminadas e levam [o vírus] para os seus estados. O famoso ônibus da madrugada, que chega de vários lugares, com certeza, é um problema seríssimo”, diz ele.

De acordo com os dados do PRO-AIM, da Secretaria Municipal da Saúde, a cidade de São Paulo possui uma taxa de 190 mortes por Covid-19 por 100 mil habitantes. Há na cidade de São Paulo 45 distritos com taxas acima desse patamar e 51 com índices inferiores à média de toda a capital paulista.

Aceleração

Após um longo período de estabilidade e queda, a cidade de São Paulo voltou a registrar alta de mortes por coronavírus. Nos últimos sete dias, houve aumento de mais de 30%.

Nesta quinta-feira (10/12/2020), a capital chegou a 14.868 óbitos pela Covid-19 desde o início da pandemia, segundo dados da Fundação Seade do governo estadual. A média móvel diária de mortes na capital, que leva em consideração os registros dos últimos 7 dias, é de 38 nesta quinta (10). O valor é 31% maior do que o registrado há 14 dias, o que para especialistas indica tendência de alta.

As ruas do Brás, no Centro de São Paulo, registram lotação e congestionamento na manhã desta quarta-feira (9). Vendedores ambulantes ocupam as calçadas das vias para conseguir comercializar os mercadores.

A menos de 20 dias do Natal, milhares de pessoas se aglomeravam pelas vias do bairro. Além das filas na porta dos comércios, era possível ver pessoas circulando no local sem máscara ou fazendo uso incorreto dela.

Por conta da proximidade das festas de final de ano, o número de pessoas circulando na região é cada dia mais intenso. O local recebe excursões de lojistas de fora do estado, que chegam de ônibus todas as manhãs no bairro.

Paraisópolis, 2ª menor taxa de óbitos da cidade

Motivo de grande preocupação entre especialistas no início da pandemia, dada a maior dificuldade para muitos moradores fazerem o isolamento social, Vila Andrade, onde fica a favela Paraisópolis, na Zona Sul, possui a segunda menor taxa de mortes por 100 mil habitantes da cidade (108), atrás apenas de Ananguera, na Zona Norte, dona do melhor índice de toda a cidade (109 mortes por 100 mil pessoas).

Figuram ainda no ranking das cinco menores taxas de mortes por Covid-19 o Grajaú, na Zona Sul (128 mortes por 100 mil habitantes), Parque São Rafael, na Zona Leste, e Pedreira, na Zona Sul.

Menores taxas de mortes por Covid-19 em SP

Óbitos confirmados ou suspeitos por 100 mil habitantes

- Ananguera (Zona Norte) – 109
- Vila Andrade (Zona Sul) – 118
- Grajaú (Zona Leste) – 128
- São Rafael (Zona Norte) – 131
- Pedreira (Zona Leste) – 134

Fonte: PRO-AIM/Secretaria Municipal da Saúde e IBGE

De acordo com o epidemiologista Paulo Lotufo, o que houve em Paraisópolis “um trabalho de saúde pública efetivo e houve um sistema de defesa da comunidade. Grajaú também está um pouco nisso, houve uma atuação da saúde pública em conter isso e também uma mobilidade um pouco menor do que existiu em outros locais”.

O que diz a Prefeitura de SP

Procurada, a Secretaria Municipal da Saúde enviou o seguinte posicionamento à reportagem:

“A Prefeitura de São Paulo, por meio da Secretaria Municipal da Saúde (SMS), informa que, desde o início da pandemia, fortaleceu todos os seus Equipamentos e ações com foco na prevenção, diagnóstico, atendimento, garantia de leitos e internações em função da Covid-19 em todos os 96 distritos administrativos da cidade, focando com especial atenção as áreas mais vulneráveis.

A Coordenadoria Regional de Saúde Sudeste, a que pertencem os distritos do Belém, Brás, Água Rasa, Mooca, Carrão, Vila Prudente, Artur Alvim e Vila Formosa, informa que a região contempla 217 serviços de Saúde municipais. São 15 serviços pré-hospitalares, 10 hospitais, 73 Unidades Básicas de Saúde, 22 AMA-UBSs Integradas e 3 AMAS, entre outros serviços ofertados à população.

O início da realização do Inquérito Sorológico evidenciou o perfil da população mais atingida pelo novo Coronavírus. Após a realização de 8 fases da pesquisa (0 + 7), em especial com relação aos dados referentes à adesão ao isolamento social e às medidas preventivas (como a utilização das máscaras), notou-se um aumento da população que confirmou não estar se protegendo. Ainda com relação aos resultados obtidos na pesquisa, evidenciou-se uma menor adesão entre os jovens, que se contaminam e acabam por contaminar demais membros da família.

A última fase da pesquisa, a Fase 7, foi feita em 5.704 domicílios da cidade de São Paulo e realizou 2.016 coletas de sangue. Entre as pessoas que testaram positivo, 35,3% eram assintomáticas. Os índices de prevalência permaneceram maiores em cidadãos de até 49 anos de idade, especialmente na faixa de 35 a 49 anos (19,2%). O total de contaminados durante as fases do inquérito variou da seguinte forma nas regiões do município: de 10,7% a 19,9 % na Coordenadoria Regional de Saúde Sul; de 10% a 19,6% na Leste; de 7,9% a 13,8% na Norte; de 8,4% a 11,9% no Sudeste e de 3,7% a 10,3% na Oeste.

Os índices de prevalência também seguem de 2 a 6 vezes maiores em pessoas das classes D e E, em comparação às classes A e B. No levantamento por raça e cor, os pretos e pardos seguem com um maior índice de prevalência da infecção em comparação aos brancos - chegando ao dobro de incidência nas fases 4 e 7.

Em todas as fases do estudo, os residentes em domicílios com um ou dois moradores se infectaram muito menos do que as outras faixas de moradores.

Vale destacar que a Pasta tem fortalecido as ações de monitoramento na capital, e a Atenção Básica, enquanto ordenadora do cuidado, destaca-se em seu papel no monitoramento e cuidado da população de seu território. Com relação à Covid-19, a Unidade Básica de Saúde (UBS) destaca-se nas ações de promoção e prevenção, monitoramento e acompanhamento dos casos sintomáticos leves e encaminhamento de casos para os hospitais de referência.

Este trabalho é desenvolvido pelas equipes de Saúde, e entre o dia 24 de abril até 27 de novembro, foram monitorados 815.332 pacientes entre pessoas com sintomas leves e moderados diagnosticadas com a Covid-19 e 595.056 receberam alta. Outros 170.903 seguem em monitoramento.

A atuação consiste no monitoramento telefônico diário dos casos, por um período de 14 dias. Se não há contato, as equipes realizam visitas domiciliares.

Além disso, citamos as ações comunitárias, de grande importância para as medidas preventivas e de atendimento oportuno à Covid-19. Foram 3 milhões de pessoas abordadas em 24,5 mil ações em comunidades, até o dia 30 de novembro.

Sobre o inquérito sorológico - Com o objetivo de identificar o grau de contágio da população e conhecer a real letalidade da Covid-19 e, assim, nortear a atuação da Saúde Pública no enfrentamento da pandemia pelo novo Coronavírus, a Secretaria da Saúde realizou um estudo analítico no município com oito fases, em municípios a partir de 18 anos”.

(Fonte: <https://g1.globo.com/sp/sao-paulo/noticia/2020/12/11/com-aglomeracoes-diarias-bras-detem-a-2a-maior-taxa-de-mortes-por-covid-19-em-sp.ghtml>)

Governo de SP diz que contágio por Covid é maior em dezembro do que no 1º pico: troque ‘boas festas’ por ‘fique em casa’

O governo de São Paulo disse nesta quinta-feira (10/12/2020) que a chance de contágio por Covid-19 está maior em dezembro do que no primeiro pico da pandemia, em julho.

“Do ponto de vista médico, cada um de nós tem observado um número crescente de pessoas com Covid ao seu redor. Então, a chance de contágio é muito maior do que quando teve o primeiro pico”, disse José Medina, coordenador do centro de contingência da Covid-19.

“Então isso requer um cuidado muito grande no mês de dezembro. Primeiro nós temos que retomar a questão do fique em casa e aquela saudação que nós fazemos normalmente “boas festas”, nós temos que abolir, nós temos que trocar ‘boas festas’ por ‘fique em casa’. Temos que utilizar aquele feliz natal, feliz ano novo como nós utilizávamos no passado, sem muita festa, sem troca de presente e sem aglomeração de pessoas”, disse o coordenador do centro de contingência da Covid-19.

Ainda, de acordo com Medina, a média de novos casos da doença cresceu de 20 para 40 mil casos entre novembro e dezembro no Brasil, e que levou três meses para acontecer o mesmo aumento no primeiro pico da pandemia.

“Se nós observarmos a curva de crescimento no número de casos no Brasil para chegar de 20 a 40 mil, dobrar o número de casos no Brasil, isso demorou quase três meses, nesse segundo pico que começou a acontecer em novembro até dezembro demorou um mês para chegar de 20 a 40 mil casos”, disse Medina.

No dia 1º de novembro a média móvel de novos casos registrados no Brasil nos últimos 7 dias era de 21.579, por dia. No dia 9 de dezembro a média móvel de novos casos nos últimos 7 dias subiu para 41.926.

Medina diz que o crescimento ocorreu em 3 meses, mas dados coletados pelo G1 mostram que o crescimento no pico ocorreu em menos de 2 meses, ou seja, mais rápido do que o coordenador disse, mas mais demorado do que o contágio agora em dezembro.

A maior média móvel de casos registrada até o momento foi de 46.393 no dia 27 de julho. O dado leva em consideração os registros dos últimos 7 dias e minimiza as diferenças das notificações.

O coordenador do Centro de contingência da Covid-19 atribuiu o crescimento mais rápido no último mês a um maior número de infectantes.

“Então, o crescimento desse segundo pico é muito mais acentuado porque a base de infectantes é muito maior. Todos nós lembramos que no começo tenha uma região que tinha um determinado número de casos, enquanto outros estados, outras regiões do estado de São Paulo não tinha nem um caso. Hoje, todas as cidades brasileiras tem pelo menos um paciente, tem muito mais do que um paciente que tá contagiado e que é um paciente infectante”, disse.

O secretário estadual da Saúde, Jean Gorinchteyn, disse que o aumento da média móvel de mortes, de internações e de casos no Brasil mostra que “infelizmente nós ainda estamos vivenciando uma pandemia”.

“O Brasil contabiliza hoje 6 milhões 728 mil 452 casos, já com 178 mil 995 casos, mostrando que infelizmente nós ainda estamos vivenciando uma pandemia e uma pandemia que tem mostrado nos últimos dias, nas últimas 3 semanas um aumento da média móvel de mortes, de internações e de casos. Portanto não só nós não estamos no final da pandemia, mas temos que estar vigilantes com a velocidade da instalação de novos casos e mortes e internações”, disse Gorinchteyn.

O governador de São Paulo, João Doria (PSDB), se disse preocupado com a situação e anunciou que uma nova coletiva de imprensa foi agendada para sexta-feira (11) para tratar sobre aumento no número de casos e mortes por Covid-19 no estado.

“Estamos sim preocupados, quero antecipar que há uma preocupação do governo do estado de São Paulo em relação ao país, mas há obviamente a nossa responsabilidade em São Paulo em relação ao aumento de infecções, de ocupação dos leitos de UTI e também de óbitos. Tudo isso será apresentado amanhã como operacionalizar”, disse.

Festas de fim de ano

A menos de 20 dias do Natal, milhares de pessoas se aglomeravam pelas vias do Brás, no Centro de São Paulo, na quarta-feira (9). Além das filas na porta dos comércios, era possível ver pessoas circulando no local sem máscara ou fazendo uso incorreto dela. Vendedores ambulantes ocupam as calçadas das vias para conseguir comercializar as mercadorias.

Doria também pediu a ajuda de comerciantes e empreendedores para que aglomerações sejam evitadas e que as pessoas não se esqueçam da importância do uso da máscara e do álcool gel.

“Sobretudo quero aproveitar a oportunidade aqui para pedir a solidariedade das pessoas, das famílias, pais, mães, avós, também os que são empreendedores, empresários, por favor nos ajudem, nos ajudem a salvar vidas, não promovam aglomerações, estimulem o uso de máscaras, a máscara é obrigatória no estado de São Paulo em qualquer situação”, disse Doria.

O coordenador do Centro de Contingência da Covid-19, José Medina disse também que as pessoas podem visitar seus parentes durante esse período, mas que não esqueçam do protocolo que inclui o uso de máscara, álcool gel e o distanciamento social.

“Isso não significa que nós não podemos visitar nossos avós, nossos pais durante esse período. Desde que seja feita essa visita com determinado protocolo, como o comércio em geral segue: utilize máscara, mantenho o distanciamento e um tempo de exposição curto que faz com que a chance e contágio seja menor”, disse.

(Fonte: <https://g1.globo.com/sp/sao-paulo/noticia/2020/12/10/governo-de-sp-diz-que-contagio-por-covid-e-maior-em-dezembro-do-que-no-1o-pico-troque-boas-festas-por-fique-em-casa.ghtml>)

Cantor Ubirany, do grupo Fundo de Quintal, morre de Covid-19 no Rio

O cantor Ubirany Félix Do Nascimento, do grupo Fundo de Quintal, morreu de Covid-19 nesta sexta-feira (11/12/2020) em um hospital do Rio de Janeiro.

Ele tinha 80 anos e estava internado havia mais de uma semana na Casa São Bernardo, na Barra da Tijuca, na Zona Oeste da cidade. O sambista chegou a ter uma breve melhora no quadro clínico, mas não resistiu.

Ubirany foi o responsável por introduzir o repique de mão no mundo do samba, instrumento que deu identificação ao Fundo de Quintal. O cantor também foi um dos fundadores do grupo na década de 1970.

NOÇÕES DE IGUALDADE RACIAL E DE GÊNERO

1. Constituição da República Federativa do Brasil (art. 1º, 3º, 4º e 5º).....	01
2. Constituição do Estado da Bahia, (Cap. XXIII “Do Negro”).....	02
3. Lei federal nº 12.888, de 20 de julho de 2010 (Estatuto da Igualdade Racial).....	03
4. Lei estadual nº 13.182 de 06 de junho de 2014 (Estatuto da Igualdade Racial e de Combate a Intolerância Religiosa).	08
5. Lei federal nº 7.716, de 5 de janeiro de 1989, alterada pela Lei Federal nº 9.459 de 13 de maio de 1997 (Tipificação dos crimes resultantes de preconceito de raça ou de cor).	16
6. Decreto Federal nº 65.810, de 08 de dezembro de 1969 (Convenção internacional sobre a eliminação de todas as formas de discriminação racial).....	17
7. Decreto federal nº 4.377, de 13 de setembro de 2002 (Convenção sobre eliminação de todas as formas de discriminação contra a mulher).....	22
8. Lei federal nº 11.340, de 7 de agosto de 2006 (Lei Maria da Penha).....	28
9. Código Penal Brasileiro (art. 140).....	33
10. Lei federal nº 9.455/1997 (Combate à Tortura)	34
11. Lei federal nº 2.889/56 (Combate ao Genocídio).	34
12. Lei federal nº 7.437, de 20 de Dezembro de 1985 (Lei Caó).	35
13. Lei estadual nº 10.549 de 28 de dezembro de 2006 (Cria a Secretaria de Promoção da Igualdade Racial); alterada pela Lei estadual nº 12.212/2011.....	35
14. Lei federal nº 10.678 de 23 de maio de 2003 (Cria a Secretaria de Políticas de Promoção da Igualdade Racial da Presidência da República).	48

**CONSTITUIÇÃO DA REPÚBLICA FEDERATIVA DO BRASIL
(ART. 1º, 3º, 4º E 5º)**

**CONSTITUIÇÃO DA REPÚBLICA FEDERATIVA DO BRASIL DE
1988**

PREÂMBULO

Nós, representantes do povo brasileiro, reunidos em Assembléia Nacional Constituinte para instituir um Estado Democrático, destinado a assegurar o exercício dos direitos sociais e individuais, a liberdade, a segurança, o bem-estar, o desenvolvimento, a igualdade e a justiça como valores supremos de uma sociedade fraterna, pluralista e sem preconceitos, fundada na harmonia social e comprometida, na ordem interna e internacional, com a solução pacífica das controvérsias, promulgamos, sob a proteção de Deus, a seguinte CONSTITUIÇÃO DA REPÚBLICA FEDERATIVA DO BRASIL.

Forma, Sistema e Fundamentos da República

Papel dos Princípios e o Neoconstitucionalismo

Os princípios abandonam sua função meramente subsidiária na aplicação do Direito, quando serviam tão somente de meio de integração da ordem jurídica (na hipótese de eventual lacuna) e vetor interpretativo, e passam a ser dotados de elevada e reconhecida normatividade.

Princípio Federativo

Significa que a União, os Estados-membros, o Distrito Federal e os Municípios possuem autonomia, caracteriza por um determinado grau de liberdade referente à sua organização, à sua administração, à sua normatização e ao seu Governo, porém limitada por certos princípios consagrados pela Constituição Federal.

Princípio Republicano

É uma forma de Governo fundada na igualdade formal entre as pessoas, em que os detentores do poder político exercem o comando do Estado em caráter eletivo, representativo, temporário e com responsabilidade.

Princípio do Estado Democrático de Direito

O Estado de Direito é aquele que se submete ao império da lei. Por sua vez, o Estado democrático caracteriza-se pelo respeito ao princípio fundamental da soberania popular, vale dizer, funda-se na noção de Governo do povo, pelo povo e para o povo.

Princípio da Soberania Popular

O parágrafo único do Artigo 1º da Constituição Federal revela a adoção da soberania popular como princípio fundamental ao prever que “*Todo o poder emana do povo, que o exerce por meio de representantes eleitos ou diretamente, nos termos desta Constituição*”.

Princípio da Separação dos Poderes

A visão moderna da separação dos Poderes não impede que cada um deles exerça atipicamente (de forma secundária), além de sua função típica (preponderante), funções atribuídas a outro Poder.

Vejamos abaixo, os dispositivos constitucionais correspondentes ao tema supracitado:

**TÍTULO I
DOS PRINCÍPIOS FUNDAMENTAIS**

Art. 1º A República Federativa do Brasil, formada pela união indissolúvel dos Estados e Municípios e do Distrito Federal, constitui-se em Estado Democrático de Direito e tem como fundamentos:

- I - a soberania;*
- II - a cidadania*
- III - a dignidade da pessoa humana;*
- IV - os valores sociais do trabalho e da livre iniciativa;*
- V - o pluralismo político.*

Parágrafo único. Todo o poder emana do povo, que o exerce por meio de representantes eleitos ou diretamente, nos termos desta Constituição.

Art. 2º São Poderes da União, independentes e harmônicos entre si, o Legislativo, o Executivo e o Judiciário.

Objetivos Fundamentais da República

Os Objetivos Fundamentais da República estão elencados no Artigo 3º da CF/88. Vejamos:

Art. 3º Constituem objetivos fundamentais da República Federativa do Brasil:

- I - construir uma sociedade livre, justa e solidária;*
- II - garantir o desenvolvimento nacional;*
- III - erradicar a pobreza e a marginalização e reduzir as desigualdades sociais e regionais;*
- IV - promover o bem de todos, sem preconceitos de origem, raça, sexo, cor, idade e quaisquer outras formas de discriminação.*

Princípios de Direito Constitucional Internacional

Os Princípios de Direito Constitucional Internacional estão elencados no Artigo 4º da CF/88. Vejamos:

Art. 4º A República Federativa do Brasil rege-se nas suas relações internacionais pelos seguintes princípios:

- I - independência nacional;*
- II - prevalência dos direitos humanos;*
- III - autodeterminação dos povos;*
- IV - não-intervenção;*
- V - igualdade entre os Estados;*
- VI - defesa da paz;*
- VII - solução pacífica dos conflitos;*
- VIII - repúdio ao terrorismo e ao racismo;*
- IX - cooperação entre os povos para o progresso da humanidade;*
- X - concessão de asilo político.*

Parágrafo único. A República Federativa do Brasil buscará a integração econômica, política, social e cultural dos povos da América Latina, visando à formação de uma comunidade latino-americana de nações.

Referências Bibliográficas:

DUTRA, Luciano. *Direito Constitucional Essencial. Série Provas e Concursos. 2ª edição – Rio de Janeiro: Elsevier.*

**TÍTULO II
DOS DIREITOS E GARANTIAS FUNDAMENTAIS**

Os individuais estão elencados no caput do Artigo 5º da CF. Vejamos:

TÍTULO II
Dos Direitos e Garantias Fundamentais
CAPÍTULO I
DOS DIREITOS E DEVERES INDIVIDUAIS E COLETIVOS

Art. 5º Todos são iguais perante a lei, sem distinção de qualquer natureza, garantindo-se aos brasileiros e aos estrangeiros residentes no País a inviolabilidade do direito à vida, à liberdade, à igualdade, à segurança e à propriedade, nos termos seguintes: (...)

Direito à Vida

O direito à vida deve ser observado por dois prismas: o direito de permanecer vivo e o direito de uma vida digna.

O direito de permanecer vivo pode ser observado, por exemplo, na vedação à pena de morte (salvo em caso de guerra declarada).

Já o direito à uma vida digna, garante as necessidades vitais básicas, proibindo qualquer tratamento desumano como a tortura, penas de caráter perpétuo, trabalhos forçados, cruéis, etc.

Direito à Liberdade

O direito à liberdade consiste na afirmação de que ninguém será obrigado a fazer ou deixar de fazer alguma coisa, senão em virtude de lei. Tal dispositivo representa a consagração da autonomia privada.

Trata-se a liberdade, de direito amplo, já que compreende, dentre outros, as liberdades: de opinião, de pensamento, de locomoção, de consciência, de crença, de reunião, de associação e de expressão.

Direito à Igualdade

A igualdade, princípio fundamental proclamado pela Constituição Federal e base do princípio republicano e da democracia, deve ser encarada sob duas óticas, a igualdade material e a igualdade formal.

A igualdade formal é a identidade de direitos e deveres concedidos aos membros da coletividade por meio da norma.

Por sua vez, a igualdade material tem por finalidade a busca da equiparação dos cidadãos sob todos os aspectos, inclusive o jurídico. É a consagração da máxima de Aristóteles, para quem o princípio da igualdade consistia em tratar igualmente os iguais e desigualmente os desiguais na medida em que eles se desiguam.

Sob o pálio da igualdade material, caberia ao Estado promover a igualdade de oportunidades por meio de políticas públicas e leis que, atentos às características dos grupos menos favorecidos, compensassem as desigualdades decorrentes do processo histórico da formação social.

Direito à Privacidade

Para o estudo do Direito Constitucional, a privacidade é gênero, do qual são espécies a intimidade, a honra, a vida privada e a imagem. De maneira que, os mesmos são invioláveis e a eles assegura-se o direito à indenização pelo dano moral ou material decorrente de sua violação.

Direito à Honra

O direito à honra almeja tutelar o conjunto de atributos pertinentes à reputação do cidadão sujeito de direitos, exatamente por tal motivo, são previstos no Código Penal.

Direito de Propriedade

É assegurado o direito de propriedade, contudo, com restrições, como por exemplo, de que se atenda à função social da propriedade. Também se enquadram como espécies de restrição do direito de propriedade, a requisição, a desapropriação, o confisco e o usucapião.

Do mesmo modo, é no direito de propriedade que se asseguram a inviolabilidade do domicílio, os direitos autorais (propriedade intelectual) e os direitos reativos à herança.

Referências Bibliográficas:

DUTRA, Luciano. *Direito Constitucional Essencial. Série Provas e Concursos. 2ª edição* – Rio de Janeiro: Elsevier.

**CONSTITUIÇÃO DO ESTADO DA BAHIA,
 (CAP. XXIII “DO NEGRO”)**

**CONSTITUIÇÃO DO ESTADO DA BAHIA DE 05 OUTUBRO DE
 1989
 PREÂMBULO**

Nós, Deputados Estaduais Constituintes, investidos no pleno exercício dos poderes conferidos pela Constituição da República Federativa do Brasil, sob a proteção de Deus e com o apoio do povo baiano, unidos indissolavelmente pelos mais elevados propósitos de preservar o Estado de Direito, o culto perene à liberdade e a igualdade de todos perante a lei, intransigentes no combate a toda forma de opressão, preconceito, exploração do homem pelo homem e velando pela Paz e Justiça sociais, promulgamos a Constituição do Estado da Bahia.

**TÍTULO VI -
 DA ORDEM ECONÔMICA E SOCIAL**

**CAPÍTULO XXIII -
 DO NEGRO**

Art. 286 - A sociedade baiana é cultural e historicamente marcada pela presença da comunidade afro-brasileira, constituindo a prática do racismo crime inafiançável e imprescritível, sujeito a pena de reclusão, nos termos da Constituição Federal.

Art. 287 - Com países que mantiverem política oficial de discriminação racial, o Estado não poderá:

I - admitir participação, ainda que indireta, através de empresas neles sediadas, em qualquer processo licitatório da Administração Pública direta ou indireta;

II - manter intercâmbio cultural ou desportivo, através de delegações oficiais.

Art. 288 - A rede estadual de ensino e os cursos de formação e aperfeiçoamento do servidor público civil e militar incluirão em seus programas disciplina que valorize a participação do negro na formação histórica da sociedade brasileira.

Art. 289 - Sempre que for veiculada publicidade estadual com mais de duas pessoas, será assegurada a inclusão de uma da raça negra.

Art. 290 - O dia 20 de novembro será considerado, no calendário oficial, como Dia da Consciência Negra.

LEI FEDERAL Nº 12.288, DE 20 DE JULHO DE 2010 (ESTATUTO DA IGUALDADE RACIAL)

LEI Nº 12.288, DE 20 DE JULHO DE 2010.

Institui o Estatuto da Igualdade Racial; altera as Leis nos 7.716, de 5 de janeiro de 1989, 9.029, de 13 de abril de 1995, 7.347, de 24 de julho de 1985, e 10.778, de 24 de novembro de 2003.

O PRESIDENTE DA REPÚBLICA Faço saber que o Congresso Nacional decreta e eu sanciono a seguinte Lei:

**TÍTULO I
DISPOSIÇÕES PRELIMINARES**

Art. 1º Esta Lei institui o Estatuto da Igualdade Racial, destinado a garantir à população negra a efetivação da igualdade de oportunidades, a defesa dos direitos étnicos individuais, coletivos e difusos e o combate à discriminação e às demais formas de intolerância étnica.

Parágrafo único. Para efeito deste Estatuto, considera-se:

I - discriminação racial ou étnico-racial: toda distinção, exclusão, restrição ou preferência baseada em raça, cor, descendência ou origem nacional ou étnica que tenha por objeto anular ou restringir o reconhecimento, gozo ou exercício, em igualdade de condições, de direitos humanos e liberdades fundamentais nos campos político, econômico, social, cultural ou em qualquer outro campo da vida pública ou privada;

II - desigualdade racial: toda situação injustificada de diferenciação de acesso e fruição de bens, serviços e oportunidades, nas esferas pública e privada, em virtude de raça, cor, descendência ou origem nacional ou étnica;

III - desigualdade de gênero e raça: assimetria existente no âmbito da sociedade que acentua a distância social entre mulheres negras e os demais segmentos sociais;

IV - população negra: o conjunto de pessoas que se autodeclararam pretas e pardas, conforme o quesito cor ou raça usado pela Fundação Instituto Brasileiro de Geografia e Estatística (IBGE), ou que adotam autodefinição análoga;

V - políticas públicas: as ações, iniciativas e programas adotados pelo Estado no cumprimento de suas atribuições institucionais;

VI - ações afirmativas: os programas e medidas especiais adotados pelo Estado e pela iniciativa privada para a correção das desigualdades raciais e para a promoção da igualdade de oportunidades.

Art. 2º É dever do Estado e da sociedade garantir a igualdade de oportunidades, reconhecendo a todo cidadão brasileiro, independentemente da etnia ou da cor da pele, o direito à participação na comunidade, especialmente nas atividades políticas, econômicas, empresariais, educacionais, culturais e esportivas, defendendo sua dignidade e seus valores religiosos e culturais.

Art. 3º Além das normas constitucionais relativas aos princípios fundamentais, aos direitos e garantias fundamentais e aos direitos sociais, econômicos e culturais, o Estatuto da Igualdade Racial adota como diretriz político-jurídica a inclusão das vítimas de desigualdade étnico-racial, a valorização da igualdade étnica e o fortalecimento da identidade nacional brasileira.

Art. 4º A participação da população negra, em condição de igualdade de oportunidade, na vida econômica, social, política e cultural do País será promovida, prioritariamente, por meio de:

I - inclusão nas políticas públicas de desenvolvimento econômico e social;

II - adoção de medidas, programas e políticas de ação afirmativa;

III - modificação das estruturas institucionais do Estado para o adequado enfrentamento e a superação das desigualdades étnicas decorrentes do preconceito e da discriminação étnica;

IV - promoção de ajustes normativos para aperfeiçoar o combate à discriminação étnica e às desigualdades étnicas em todas as suas manifestações individuais, institucionais e estruturais;

V - eliminação dos obstáculos históricos, socioculturais e institucionais que impedem a representação da diversidade étnica nas esferas pública e privada;

VI - estímulo, apoio e fortalecimento de iniciativas oriundas da sociedade civil direcionadas à promoção da igualdade de oportunidades e ao combate às desigualdades étnicas, inclusive mediante a implementação de incentivos e critérios de condicionamento e prioridade no acesso aos recursos públicos;

VII - implementação de programas de ação afirmativa destinados ao enfrentamento das desigualdades étnicas no tocante à educação, cultura, esporte e lazer, saúde, segurança, trabalho, moradia, meios de comunicação de massa, financiamentos públicos, acesso à terra, à Justiça, e outros.

Parágrafo único. Os programas de ação afirmativa constituir-se-ão em políticas públicas destinadas a reparar as distorções e desigualdades sociais e demais práticas discriminatórias adotadas, nas esferas pública e privada, durante o processo de formação social do País.

Art. 5º Para a consecução dos objetivos desta Lei, é instituído o Sistema Nacional de Promoção da Igualdade Racial (Sinapir), conforme estabelecido no Título III.

**TÍTULO II
DOS DIREITOS FUNDAMENTAIS**

**CAPÍTULO I
DO DIREITO À SAÚDE**

Art. 6º O direito à saúde da população negra será garantido pelo poder público mediante políticas universais, sociais e econômicas destinadas à redução do risco de doenças e de outros agravos.

§ 1º O acesso universal e igualitário ao Sistema Único de Saúde (SUS) para promoção, proteção e recuperação da saúde da população negra será de responsabilidade dos órgãos e instituições públicas federais, estaduais, distritais e municipais, da administração direta e indireta.

§ 2º O poder público garantirá que o segmento da população negra vinculado aos seguros privados de saúde seja tratado sem discriminação.

Art. 7º O conjunto de ações de saúde voltadas à população negra constitui a Política Nacional de Saúde Integral da População Negra, organizada de acordo com as diretrizes abaixo especificadas:

I - ampliação e fortalecimento da participação de lideranças dos movimentos sociais em defesa da saúde da população negra nas instâncias de participação e controle social do SUS;

II - produção de conhecimento científico e tecnológico em saúde da população negra;

III - desenvolvimento de processos de informação, comunicação e educação para contribuir com a redução das vulnerabilidades da população negra.

Art. 8º Constituem objetivos da Política Nacional de Saúde Integral da População Negra:

I - a promoção da saúde integral da população negra, priorizando a redução das desigualdades étnicas e o combate à discriminação nas instituições e serviços do SUS;

II - a melhoria da qualidade dos sistemas de informação do SUS no que tange à coleta, ao processamento e à análise dos dados desagregados por cor, etnia e gênero;

III - o fomento à realização de estudos e pesquisas sobre racismo e saúde da população negra;

IV - a inclusão do conteúdo da saúde da população negra nos processos de formação e educação permanente dos trabalhadores da saúde;

V - a inclusão da temática saúde da população negra nos processos de formação política das lideranças de movimentos sociais para o exercício da participação e controle social no SUS.

Parágrafo único. Os moradores das comunidades de remanescentes de quilombos serão beneficiários de incentivos específicos para a garantia do direito à saúde, incluindo melhorias nas condições ambientais, no saneamento básico, na segurança alimentar e nutricional e na atenção integral à saúde.

CAPÍTULO II DO DIREITO À EDUCAÇÃO, À CULTURA, AO ESPORTE E AO LAZER

SEÇÃO I DISPOSIÇÕES GERAIS

Art. 9o A população negra tem direito a participar de atividades educacionais, culturais, esportivas e de lazer adequadas a seus interesses e condições, de modo a contribuir para o patrimônio cultural de sua comunidade e da sociedade brasileira.

Art. 10. Para o cumprimento do disposto no art. 9o, os governos federal, estaduais, distrital e municipais adotarão as seguintes providências:

I - promoção de ações para viabilizar e ampliar o acesso da população negra ao ensino gratuito e às atividades esportivas e de lazer;

II - apoio à iniciativa de entidades que mantenham espaço para promoção social e cultural da população negra;

III - desenvolvimento de campanhas educativas, inclusive nas escolas, para que a solidariedade aos membros da população negra faça parte da cultura de toda a sociedade;

IV - implementação de políticas públicas para o fortalecimento da juventude negra brasileira.

SEÇÃO II DA EDUCAÇÃO

Art. 11. Nos estabelecimentos de ensino fundamental e de ensino médio, públicos e privados, é obrigatório o estudo da história geral da África e da história da população negra no Brasil, observado o disposto na Lei no 9.394, de 20 de dezembro de 1996.

§ 1o Os conteúdos referentes à história da população negra no Brasil serão ministrados no âmbito de todo o currículo escolar, resgatando sua contribuição decisiva para o desenvolvimento social, econômico, político e cultural do País.

§ 2o O órgão competente do Poder Executivo fomentará a formação inicial e continuada de professores e a elaboração de material didático específico para o cumprimento do disposto no caput deste artigo.

§ 3o Nas datas comemorativas de caráter cívico, os órgãos responsáveis pela educação incentivarão a participação de intelectuais e representantes do movimento negro para debater com os estudantes suas vivências relativas ao tema em comemoração.

Art. 12. Os órgãos federais, distritais e estaduais de fomento à pesquisa e à pós-graduação poderão criar incentivos a pesquisas e a programas de estudo voltados para temas referentes às relações étnicas, aos quilombos e às questões pertinentes à população negra.

Art. 13. O Poder Executivo federal, por meio dos órgãos competentes, incentivará as instituições de ensino superior públicas e privadas, sem prejuízo da legislação em vigor, a:

I - resguardar os princípios da ética em pesquisa e apoiar grupos, núcleos e centros de pesquisa, nos diversos programas de pós-graduação que desenvolvam temáticas de interesse da população negra;

II - incorporar nas matrizes curriculares dos cursos de formação de professores temas que incluam valores concernentes à pluralidade étnica e cultural da sociedade brasileira;

III - desenvolver programas de extensão universitária destinados a aproximar jovens negros de tecnologias avançadas, assegurado o princípio da proporcionalidade de gênero entre os beneficiários;

IV - estabelecer programas de cooperação técnica, nos estabelecimentos de ensino públicos, privados e comunitários, com as escolas de educação infantil, ensino fundamental, ensino médio e ensino técnico, para a formação docente baseada em princípios de equidade, de tolerância e de respeito às diferenças étnicas.

Art. 14. O poder público estimulará e apoiará ações socioeducacionais realizadas por entidades do movimento negro que desenvolvam atividades voltadas para a inclusão social, mediante cooperação técnica, intercâmbios, convênios e incentivos, entre outros mecanismos.

Art. 15. O poder público adotará programas de ação afirmativa.

Art. 16. O Poder Executivo federal, por meio dos órgãos responsáveis pelas políticas de promoção da igualdade e de educação, acompanhará e avaliará os programas de que trata esta Seção.

SEÇÃO III DA CULTURA

Art. 17. O poder público garantirá o reconhecimento das sociedades negras, clubes e outras formas de manifestação coletiva da população negra, com trajetória histórica comprovada, como patrimônio histórico e cultural, nos termos dos arts. 215 e 216 da Constituição Federal.

Art. 18. É assegurado aos remanescentes das comunidades dos quilombos o direito à preservação de seus usos, costumes, tradições e manifestos religiosos, sob a proteção do Estado.

Parágrafo único. A preservação dos documentos e dos sítios detentores de reminiscências históricas dos antigos quilombos, tombados nos termos do § 5o do art. 216 da Constituição Federal, receberá especial atenção do poder público.

Art. 19. O poder público incentivará a celebração das personalidades e das datas comemorativas relacionadas à trajetória do samba e de outras manifestações culturais de matriz africana, bem como sua comemoração nas instituições de ensino públicas e privadas.

Art. 20. O poder público garantirá o registro e a proteção da capoeira, em todas as suas modalidades, como bem de natureza imaterial e de formação da identidade cultural brasileira, nos termos do art. 216 da Constituição Federal.

Parágrafo único. O poder público buscará garantir, por meio dos atos normativos necessários, a preservação dos elementos formadores tradicionais da capoeira nas suas relações internacionais.

NOÇÕES DE DIREITO CONSTITUCIONAL

1. Constituição. Conceito, classificações	1
2. Princípios fundamentais	06
3. Direitos e garantias fundamentais. Direitos e deveres individuais e coletivos, direitos sociais, nacionalidade, cidadania, direitos políticos, partidos políticos	10
4. Organização político-administrativa. União, estados, Distrito Federal, municípios e territórios. Administração pública. Disposições gerais, servidores públicos	37
5. Poder Legislativo: composição	56
6. Poder Executivo: forma e sistema de governo; chefia de Estado e chefia de Governo	65
7. Defesa do Estado e das instituições democráticas: segurança pública; organização da segurança pública	68
8. Poder judiciário: disposições gerais	68
9. Anistia e Indulto: generalidades e competência	82

CONSTITUIÇÃO. CONCEITO, CLASSIFICAÇÕES

O Direito Constitucional é ramo complexo e essencial ao jurista no exercício de suas funções, afinal, a partir dele que se delinea toda a estrutura do ordenamento jurídico nacional.

Embora, para o operador do Direito brasileiro, a Constituição Federal de 1988 seja o aspecto fundamental do estudo do Direito Constitucional, impossível compreendê-la sem antes situar a referida Carta Magna na teoria do constitucionalismo.

A origem do direito constitucional está num movimento denominado constitucionalismo.

Constitucionalismo é o movimento político-social pelo qual se delinea a noção de que o Poder Estatal deve ser limitado, que evoluiu para um movimento jurídico defensor da imposição de normas escritas de caráter hierárquico superior que deveriam regular esta limitação de poder.

A ideologia de que o Poder Estatal não pode ser arbitrário fundamenta a noção de norma no ápice do ordenamento jurídico, regulamentando a atuação do Estado em todas suas esferas. Sendo assim, inaceitável a ideia de que um homem, o governante, pode ser maior que o Estado.

O objeto do direito constitucional é a Constituição, notadamente, a estruturação do Estado, o estabelecimento dos limites de sua atuação, como os direitos fundamentais, e a previsão de normas relacionadas à ideologia da ordem econômica e social. Este objeto se relaciona ao conceito material de Constituição. No entanto, há uma tendência pela ampliação do objeto de estudo do Direito Constitucional, notadamente em países que adotam uma Constituição analítica como o Brasil.

Conceito de Constituição

É delicado definir o que é uma Constituição, pois de forma pacífica a doutrina compreende que este conceito pode ser visto sob diversas perspectivas. Sendo assim, Constituição é muito mais do que um documento escrito que fica no ápice do ordenamento jurídico nacional estabelecendo normas de limitação e organização do Estado, mas tem um significado intrínseco sociológico, político, cultural e econômico.

Constituição no sentido sociológico

O sentido sociológico de Constituição foi definido por Ferdinand Lassale, segundo o qual toda Constituição que é elaborada tem como perspectiva os fatores reais de poder na sociedade. Neste sentido, aponta Lassale¹: “Colhem-se estes fatores reais de poder, registram-se em uma folha de papel, [...] e, a partir desse momento, incorporados a um papel, já não são simples fatores reais do poder, mas que se erigiram em direito, em instituições jurídicas, e quem atentar contra eles atentará contra a lei e será castigado”. Logo, a Constituição, antes de ser norma positivada, tem seu conteúdo delimitado por aqueles que possuem uma parcela real de poder na sociedade. Claro que o texto constitucional não explicitamente trará estes fatores reais de poder, mas eles podem ser depreendidos ao se observar favorecimentos implícitos no texto constitucional.

Constituição no sentido político

Carl Schmitt² propõe que o conceito de Constituição não está na Constituição em si, mas nas decisões políticas tomadas antes de sua elaboração. Sendo assim, o conceito de Constituição será estruturado por fatores como o regime de governo e a forma de Estado

¹ LASSALLE, Ferdinand. *A Essência da Constituição*. 6. ed. Rio de Janeiro: Lumen Juris, 2001.

² SCHMITT, Carl. *Teoría de La Constitución*. Presentación de Francisco Ayala. 1. ed. Madrid: Alianza Universidad Textos, 2003.

vigentes no momento de elaboração da lei maior. A Constituição é o produto de uma decisão política e variará conforme o modelo político à época de sua elaboração.

Constituição no sentido material

Pelo conceito material de Constituição, o que define se uma norma será ou não constitucional é o seu conteúdo e não a sua mera presença no texto da Carta Magna. Em outras palavras, determinadas normas, por sua natureza, possuem caráter constitucional. Afinal, classicamente a Constituição serve para limitar e definir questões estruturais relativas ao Estado e aos seus governantes.

Pelo conceito material de Constituição, não importa a maneira como a norma foi inserida no ordenamento jurídico, mas sim o seu conteúdo. Por exemplo, a lei da ficha limpa – Lei Complementar nº 135/2010 – foi inserida no ordenamento na forma de lei complementar, não de emenda constitucional, mas tem por finalidade regular questões de inelegibilidade, decorrendo do §9º do artigo 14 da Constituição Federal. A inelegibilidade de uma pessoa influencia no fator sufrágio universal, que é um direito político, logo, um direito fundamental. A Lei da Ficha Limpa, embora prevista como lei complementar, na verdade regula o que na Constituição seria chamado de elemento limitativo. Para o conceito material de Constituição, trata-se de norma constitucional.

Pelo conceito material de Constituição, não importa a maneira como a norma foi inserida no ordenamento jurídico, mas sim o seu conteúdo. Por exemplo, a lei da ficha limpa – Lei Complementar nº 135/2010 – foi inserida no ordenamento na forma de lei complementar, não de emenda constitucional, mas tem por finalidade regular questões de inelegibilidade, decorrendo do §9º do artigo 14 da Constituição Federal. A inelegibilidade de uma pessoa influencia no fator sufrágio universal, que é um direito político, logo, um direito fundamental. A Lei da Ficha Limpa, embora prevista como lei complementar, na verdade regula o que na Constituição seria chamado de elemento limitativo. Para o conceito material de Constituição, trata-se de norma constitucional.

Constituição no sentido formal

Como visto, o conceito de Constituição material pode abranger normas que estejam fora do texto constitucional devido ao conteúdo delas. Por outro lado, Constituição no sentido formal é definida exclusivamente pelo modo como a norma é inserida no ordenamento jurídico, isto é, tudo o que constar na Constituição Federal em sua redação originária ou for inserido posteriormente por emenda constitucional é norma constitucional, independentemente do conteúdo.

Neste sentido, é possível que uma norma sem caráter materialmente constitucional, seja formalmente constitucional, apenas por estar inserida no texto da Constituição Federal. Por exemplo, o artigo 242, §2º da CF prevê que “o Colégio Pedro II, localizado na cidade do Rio de Janeiro, será mantido na órbita federal”. Ora, evidente que uma norma que trata de um colégio não se insere nem em elementos organizacionais, nem limitativos e nem socioideológicos. Trata-se de norma constitucional no sentido formal, mas não no sentido material.

Considerados os exemplos da Lei da Ficha Limpa e do Colégio Pedro II, pode-se afirmar que na Constituição Federal de 1988 e no sistema jurídico brasileiro como um todo não há perfeita correspondência entre regras materialmente constitucionais e formalmente constitucionais.

Constituição no sentido jurídico

Hans Kelsen representa o sentido conceitual jurídico de Constituição ao tratar do dever ser, Kelsen³ argumentou que somente existe quando uma conduta é considerada objetivamente obrigatória e, caso este agir do dever ser se torne subjetivamente obrigatório, surge o costume, que pode gerar a produção de normas morais ou jurídicas; contudo, somente é possível impor objetivamente uma conduta por meio do Direito, isto é, a lei que estabelece o dever ser.

Sobre a validade objetiva desta norma de dever ser, Kelsen⁴ entendeu que é preciso uma correspondência mínima entre a conduta humana e a norma jurídica imposta, logo, para ser vigente é preciso ser eficaz numa certa medida, considerando eficaz a norma que é aceita pelos indivíduos de tal forma que seja pouco violada. Trata-se de noção relacionada à de norma fundamental hipotética, presente no plano lógico-jurídico, fundamento lógico-transcendental da validade da Constituição jurídico-positiva.

No entanto, o que realmente confere validade é o posicionamento desta norma de dever ser na ordem jurídica e a qualidade desta de, por sua posição hierarquicamente superior, estruturar todo o sistema jurídico, no qual não se aceitam lacunas.

Kelsen⁵ definiu o Direito como ordem, ou seja, como um sistema de normas com o mesmo fundamento de validade – a existência de uma norma fundamental. Não importa qual seja o conteúdo desta norma fundamental, ainda assim ela conferirá validade à norma inferior com ela compatível. Esta norma fundamental que confere fundamento de validade a uma ordem jurídica é a Constituição.

Pelo conceito jurídico de Constituição, denota-se a presença de um escalonamento de normas no ordenamento jurídico, sendo que a Constituição fica no ápice desta pirâmide.

Elementos da Constituição

Outra noção relevante é a dos elementos da Constituição. Basicamente, qualquer norma que se enquadre em um dos seguintes elementos é constitucional:

Elementos Orgânicos

Referem-se ao cerne organizacional do Estado, notadamente no que tange a:

a) Forma de governo – Como se dá a relação de poder entre governantes e governados. Se há eletividade e temporariedade de mandato, tem-se a forma da República, se há vitaliciedade e hereditariedade, tem-se Monarquia.

b) Forma de Estado – delimita se o poder será exercido de forma centralizada numa unidade (União), o chamado Estado Unitário, ou descentralizada entre demais entes federativos (União e Estados, classicamente), no denominado Estado Federal. O Brasil adota a forma Federal de Estado.

c) Sistema de governo – delimita como se dá a relação entre Poder Executivo e Poder Legislativo no exercício das funções do Estado, como maior ou menor independência e colaboração entre eles. Pode ser Parlamentarismo ou Presidencialismo, sendo que o Brasil adota o Presidencialismo.

d) Regime político – delimita como se dá a aquisição de poder, como o governante se ascende ao Poder. Se houver legitimação popular, há Democracia, se houver imposição em detrimento do povo, há Autocracia.

Elementos Limitativos

A função primordial da Constituição não é apenas definir e estruturar o Estado e o governo, mas também estabelecer limites à atuação do Estado. Neste sentido, não poderá fazer tudo o que bem entender, se sujeitando a determinados limites.

As normas de direitos fundamentais – categoria que abrange direitos individuais, direitos políticos, direitos sociais e direitos coletivos – formam o principal fator limitador do Poder do Estado, afinal, estabelecem até onde e em que medida o Estado poderá interferir na vida do indivíduo.

Elementos Socioideológicos

Os elementos socioideológicos de uma Constituição são aqueles que trazem a principiologia da ordem econômica e social.

Ciclos constitucionais: o movimento do constitucionalismo

Constitucionalismo é o movimento político-social pelo qual se delinea a noção de que o Poder Estatal deve ser limitado, que evoluiu para um movimento jurídico defensor da imposição de normas escritas de caráter hierárquico superior que deveriam regular esta limitação de poder.

A ideologia de que o Poder Estatal não pode ser arbitrário fundamenta a noção de norma no ápice do ordenamento jurídico, regulamentando a atuação do Estado em todas suas esferas. Sendo assim, inaceitável a ideia de que um homem, o governante, pode ser maior que o Estado.

Lei natural como primeiro limitador do arbítrio estatal

A ideia de limitação do arbítrio estatal, em termos teóricos, começa a ser delineada muito antes do combate ao absolutismo renascentista em si. Neste sentido, remonta-se à literatura grega. Na obra do filósofo Sófocles⁶ intitulada *Antígona*, a personagem se vê em conflito entre seguir o que é justo pela lei dos homens em detrimento do que é justo por natureza quando o rei Creonte impõe que o corpo de seu irmão não seja enterrado porque havia lutado contra o país. Neste sentido, a personagem Antígona defende, ao ser questionada sobre o descumprimento da ordem do rei: “sim, pois não foi decisão de Zeus; e a Justiça, a deusa que habita com as divindades subterrâneas, jamais estabeleceu tal decreto entre os humanos; tampouco acredito que tua proclamação tenha legitimidade para conferir a um mortal o poder de infringir as leis divinas, nunca escritas, porém irrevogáveis; não existem a partir de ontem, ou de hoje; são eternas, sim! E ninguém pode dizer desde quando vigoram! Decretos como o que proclamaste, eu, que não temo o poder de homem algum, posso violar sem merecer a punição dos deuses! [...]”.

Em termos de discussão filosófica, muito se falou a respeito do Direito Natural, limitador do arbítrio estatal, antes da ascensão do absolutismo. Desde a filosofia grega clássica, passando pela construção da civilização romana com o pensamento de Cícero, culminando no pensamento da Idade Média fundado no cristianismo, notadamente pelo pensamento de Santo Agostinho e Santo Tomás de Aquino. No geral, compreende-se a existência de normas transcendentais que não precisam ser escritas para que devam ser consideradas existentes e, mais do que isso, consolida-se a premissa de que norma escrita contrária à lei natural não poderia ser norma válida.

“A estes princípios, que são dados e não postos por convenção, os homens têm acesso através da razão comum a todos, e são estes princípios que permitem qualificar as condutas humanas como boas ou más – uma qualificação que promove uma contínua vin-

3 KELSEN, Hans. *Teoria pura do Direito*. 6. ed. Tradução João Baptista Machado. São Paulo: Martins Fontes, 2003, p. 08-10.

4 *Ibid.*, p. 12.

5 *Ibid.*, p. 33.

6 SÓFOCLES. *Édipo rei / Antígona*. Tradução Jean Melville. São Paulo: Martin Claret, 2003, p. 96.

culação entre norma e valor e, portanto, entre Direito e Moral”⁷. Sendo assim, pela concepção de Direito Natural se funda o primeiro elemento axiológico do constitucionalismo, que é a limitação do arbítrio estatal.

Ascensão do absolutismo

As origens históricas do constitucionalismo remetem-se à negação do absolutismo, ao enfrentamento da ideia de que o rei, soberano, tudo poderia fazer quanto aos seus súditos.

No processo de ascensão do absolutismo europeu, a monarquia da Inglaterra encontrou obstáculos para se estabelecer no início do século XIII, sofrendo um revés. Ao se tratar da formação da monarquia inglesa, em 1215 os barões feudais ingleses, em uma reação às pesadas taxas impostas pelo Rei João Sem-Terra, impuseram-lhe a Magna Carta. Referido documento, em sua abertura, expõe a noção de concessão do rei aos súditos, estabelece a existência de uma hierarquia social sem conceder poder absoluto ao soberano, prevê limites à imposição de tributos e ao confisco, constitui privilégios à burguesia e traz procedimentos de julgamento ao prever conceitos como o de devido processo legal, *habeas corpus* e júri. A Magna Carta de 1215 instituiu ainda um Grande Conselho que foi o embrião para o Parlamento inglês, embora isto não signifique que o poder do rei não tenha sido absoluto em certos momentos, como na dinastia Tudor. Havia um absolutismo de fato, mas não de Direito. Com efeito, em termos documentais, a Magna Carta de 1215 já indicava uma ideia contemporânea de constitucionalismo que viria a surgir – a de norma escrita com fulcro de limitadora do Poder Estatal.

Em geral, o absolutismo europeu foi marcado profundamente pelo antropocentrismo, colocando o homem no centro do universo, ocupando o espaço de Deus. Naturalmente, as premissas da lei natural passaram a ser questionadas, já que geralmente se associavam à dimensão do divino. A negação plena da existência de direitos inatos ao homem implicava em conferir um poder irrestrito ao soberano, o que gerou consequências que desagradavam a burguesia. Não obstante, falava-se em Direito Natural do soberano de fazer o que bem entendesse, por sua herança divina do poder.

O príncipe, obra de Maquiavel (1469 D.C. - 1527 D.C.) considerada um marco para o pensamento absolutista, relata com precisão este contexto no qual o poder do soberano poderia se sobrepor a qualquer direito alegadamente inato ao ser humano desde que sua atitude garantisse a manutenção do poder. Maquiavel⁸ considera “na conduta dos homens, especialmente dos príncipes, contra a qual não há recurso, os fins justificam os meios. Portanto, se um príncipe pretende conquistar e manter o poder, os meios que empregue serão sempre tidos como honrosos, e elogiados por todos, pois o vulgo atenta sempre para as aparências e os resultados”.

Os monarcas dos séculos XVI, XVII e XVIII agiam de forma autocrática, baseados na teoria política desenvolvida até então que negava a exigência do respeito ao Direito Natural no espaço público. Somente num momento histórico posterior se permitiu algum resgate da aproximação entre a Moral e o Direito, qual seja o da Revolução Intelectual dos séculos XVII e XVIII, com o movimento do Iluminismo, que conferiu alicerce para as Revoluções Francesa e Industrial – ainda assim a visão antropocentrista permaneceu, mas começou a se consolidar a ideia de que não era possível que o soberano impusesse tudo incondicionalmente aos seus súditos.

⁷ LAFER, Celso. *A reconstrução dos direitos humanos: um diálogo com o pensamento de Hannah Arendt*. São Paulo: Cia. das Letras, 2009, p. 16.

⁸ MAQUIAVEL, Nicolau. *O príncipe*. Tradução Pietro Nassetti. São Paulo: Martin Claret, 2007, p. 111.

Iluminismo e o pensamento contratualista

O Iluminismo lançou base para os principais eventos que ocorreram no início da Idade Contemporânea, quais sejam as Revoluções Francesa, Americana e Industrial. Tiveram origem nestes movimentos todos os principais fatos do século XIX e do início do século XX, por exemplo, a disseminação do liberalismo burguês, o declínio das aristocracias fundiárias e o desenvolvimento da consciência de classe entre os trabalhadores⁹.

Jonh Locke (1632 D.C. - 1704 D.C.) foi um dos pensadores da época, transportando o racionalismo para a política, refutando o Estado Absolutista, idealizando o direito de rebelião da sociedade civil e afirmando que o contrato entre os homens não retiraria o seu estado de liberdade. Ao lado dele, pode ser colocado Montesquieu (1689 D.C. - 1755 D.C.), que avançou nos estudos de Locke e na obra *O Espírito das Leis* estabeleceu em definitivo a clássica divisão de poderes: Executivo, Legislativo e Judiciário. Por fim, merece menção o pensador Rousseau (1712 D.C. - 1778 D.C.), defendendo que o homem é naturalmente bom e formulando na obra *O Contrato Social* a teoria da vontade geral, aceita pela pequena burguesia e pelas camadas populares face ao seu caráter democrático. Enfim, estes três contratualistas trouxeram em suas obras as ideias centrais das Revoluções Francesa e Americana. Em comum, defendiam que o Estado era um mal necessário, mas que o soberano não possuía poder divino/absoluto, sendo suas ações limitadas pelos direitos dos cidadãos submetidos ao regime estatal. No entanto, Rousseau era o pensador que mais se diferenciava dos dois anteriores, que eram mais individualistas e trouxeram os principais fundamentos do Estado Liberal, porque defendia a entrega do poder a quem realmente estivesse legitimado para exercê-lo, pensamento que mais se aproxima da atual concepção de democracia.

Com efeito, o texto constitucional tem a aptidão de exteriorizar, dogmatizar, este contrato social celebrado entre a sociedade e o Estado. Neste sentido, a Declaração Francesa dos Direitos do Homem e do Cidadão de 1789 foi o primeiro passo escrito para o estabelecimento de uma Constituição Escrita na França, datada de 1791; ao passo que a Constituição dos Estados Unidos da América foi estabelecida em 1787, estando até hoje vigente com poucas emendas, notadamente por se tratar de texto sintético com apenas 7 artigos.

Rumos do constitucionalismo

A partir dos mencionados eventos históricos, o constitucionalismo alçou novos rumos. Hoje, é visto não apenas como fator de limitação do Poder Estatal, mas como verdadeiro vetor social que guia à efetivação de direitos e garantias fundamentais e que busca a construção de uma sociedade mais justa e fraterna.

Histórico das Constituições Brasileiras

Constituição Política do Império do Brasil de 25 de março de 1824

Trata-se do texto constitucional outorgado pelo imperador Dom Pedro I após a independência brasileira em 07 de setembro de 1822. Inicialmente, o imperador havia chamado os representantes da província para discutirem o seu texto, mas dissolveu a Assembleia e nomeou pessoas que elaboraram a Carta que posteriormente ele outorgou.

Uma de suas principais características é a criação de um Poder Moderador, exercido pelo imperador, que controlava os demais poderes, conforme o artigo 98 da referida Carta: “O Poder Moderador é a chave de toda a organização Política, e é delegado privativamente ao Imperador, como Chefe Supremo da Nação, e seu

⁹ BURNS, Edward McNall. *História da civilização ocidental: do homem das cavernas às nave espaciais*. 43. ed. Atualização Robert E. Lerner e Standisch Meacham. São Paulo: Globo, 2005. v. 2.

Primeiro Representante, para que incessantemente vele sobre a manutenção da Independência, equilíbrio, e harmonia dos mais Poderes Políticos”. Sendo assim, criava um Estado imperial, unitário (centralizado no imperador).

Foi a que por mais tempo vigorou no Brasil – 65 anos. Era semirrígida, criando procedimentos diversos de alteração das normas constitucionais (única brasileira que teve esta característica). Estabelecia o catolicismo como religião oficial (Estado confessional). Não permitia que todos votassem, mas apenas os que demonstrassem certa renda (sufrágio censitário).

Constituição da República dos Estados Unidos do Brasil de 24 de fevereiro de 1891

Foi promulgada por representantes reunidos em Congresso Constituinte, presididos pelo primeiro presidente civil do Brasil (Estado presidencialista), Prudente de Moraes, após a queda do Império, diante da proclamação da República em 15 de novembro de 1889.

Em termos de modelo político, se inspirou no norte-americano, recentemente adotado após a independência das 13 colônias, denominado Estado federalista. Quanto ao modelo filosófico, seguiu o positivismo de Augusto Comte (do qual se extraiu o lema “Ordem e Progresso”).

O Estado deixa de ser confessional, não mais tendo a religião católica como oficial, se tornando um Estado laico.

Constituição da República dos Estados Unidos do Brasil de 16 de julho de 1934

Promulgada por uma Assembleia Nacional Constituinte reunida no Rio de Janeiro, a qual elegeu indiretamente Getúlio Vargas como Presidente da República. Decorreu de um delicado contexto histórico, após a quebra da Bolsa de Nova Iorque em 1929, entrando em crise a política do café com leite segundo a qual a indicação do Presidente deveria se revezar entre mineiros e paulistas. O paulista Washington Luís, em vez de respeitar a ordem, indicou outro paulista, Júlio Prestes, levando os mineiros a lançarem candidato de oposição, Getúlio Vargas. Com a Revolução de 1930, Washington Luís foi deposto e, após a derrota de São Paulo na Revolução Constitucionalista de 1932, entendeu-se que seria necessário elaborar uma nova Constituição.

Mantém o Estado presidencialista, republicano, federal e laico. A alteração mais sensível quanto à Constituição anterior consistiu na instauração do constitucionalismo social, garantindo expressamente os direitos fundamentais de segunda dimensão ao criar a Justiça do Trabalho, colacionar os direitos sociais e assegurar a educação fundamental gratuita, bem como estabelecendo o direito de voto da mulher.

Constituição dos Estados Unidos do Brasil de 10 de novembro de 1937

Sob o argumento de que um golpe comunista estaria se infiltrando no país (plano Cohen), Getúlio Vargas ab-rogou a Constituição de 1934 e outorgou a Carta de 1937. Sendo assim, trata-se de Constituição outorgada, fruto da concepção ideológica totalitária do integralismo. Esta Constituição foi apelidada de **polaca**, por ser influenciada pela Constituição totalitária da Polônia e por sua origem espúria, não genuína.

O federalismo foi mantido na teoria, mas na prática o que se percebia era a intervenção crescente da União nos Estados-membros pela nomeação dos interventores federais. Também a separação dos poderes se torna uma falácia, mediante a transferência de ampla competência legislativa ao Presidente e a conferência de poder a este para dissolver a Câmara dos Deputados e colocar em recesso o Conselho Federal. Neste sentido, na vigência desta Carta

a atividade legislativa passou a se dar predominantemente pelos decretos-leis (ato legislativo do Presidente com força de lei federal), restando em recesso o Congresso Nacional.

Constituição dos Estados Unidos do Brasil de 18 de setembro de 1946

Em 29 de outubro de 1945 um golpe militar derrubou a ditadura de Vargas, depondo o então Presidente, que havia iniciado tentativas de restabelecer a alternância de poder, como a autorização de funcionamento dos partidos políticos, mas que após uma onda de manifestações para sua permanência parecia relutante (queremismo). Ao final de 1945 foram realizadas eleições diretas, que levaram ao poder o General Eurico Gaspar Dutra, candidato do Partido Social Democrático contra o candidato da União Democrática Nacional, Brigadeiro Eduardo Gomes.

Foi convocada Assembleia Nacional Constituinte que promulgou a Constituição de 1946 e restabeleceu o Estado Democrático de Direito, devolvendo autonomia aos Estados-membros.

Mantém o Estado presidencialista, republicano, federal e laico. Logo, o federalismo e a separação dos poderes deixam de ser mera fachada.

Nos anos 50, realizam-se eleições livres e diretas que reconduzem Getúlio ao poder, mas agora ele assume num contexto não ditatorial, com Poder Legislativo funcionando e Estados-membros independentes. Na tentativa de eliminar esta oposição, Getúlio organiza atentado contra seu líder, Carlos Lacerda, que é frustrado. Após, em 1955, Getúlio se suicida no palácio do catete.

Então, é eleito Juscelino Kubitschek de Oliveira, que cumpre com o propósito de transferir a capital do país ao planalto central (Brasília). Após seu mandato, é eleito Jânio da Silva Quadros, que renuncia numa tentativa de obter mais poderes porque imaginava que o Congresso se oporia à sua renúncia para evitar que João Goulart, seu vice, assumisse. Contudo, a renúncia foi aceita, emendando-se a Constituição para colocar João Goulart na posição de chefe de Estado e Tancredo Neves na de chefe de governo, mudança que foi rejeitada em plebiscito posterior, passando João Goulart a concentrar as duas funções no cargo de Presidente da República.

Constituição da República Federativa do Brasil de 24 de janeiro de 1967

Diante de iniciativas de João Goulart contra os interesses militares, é dado golpe em 31 de março de 1964, a princípio apoiado pela população. Então, os militares outorgam ato institucional pelo qual se revestem de poder normativo, passam a poder caçar parlamentares, suspender direitos políticos, restringir direitos e garantias e requerer nomeação de Presidente da República ao Congresso Nacional, findando as eleições diretas e livres. O segundo ato institucional põe o Congresso em recesso e extingue partidos políticos.

Este Congresso somente é ressuscitado para votar a Constituição enviada pelo Presidente, homologando-a sem qualquer autonomia. A Constituição é, assim, promulgada, mas não de forma democrática. Logo, pode ser considerada imposta, outorgada.

Em termos meramente teóricos, a Constituição de 1967 mantinha o Estado presidencialista, republicano, federal e laico. Contudo, de forma inegável concentrava os poderes na União e no Poder Executivo. Em verdade, a Constituição permitia esta concentração e intervenção, mas ela era regulamentada por meio dos atos institucionais, que reformavam a Constituição e derogavam seus dispositivos.

Entre os atos institucionais, destaca-se o denominado ato institucional nº 5, pelo qual continuaria em vigor a Constituição no que não contrariasse este ato, sendo que ele estabelecia uma restrição sem precedentes dos direitos individuais e políticos. O AI nº 5 foi uma resposta ao movimento de contestação ao sistema político que se fortalecia.

NOÇÕES DE DIREITO ADMINISTRATIVO

1. Estado, governo e administração pública: conceitos, elementos, poderes e organização; natureza, fins e princípios	01
2. Organização administrativa do Estado; administração direta e indireta	08
3. Agentes públicos: espécies e classificação; poderes, deveres e prerrogativas; cargo, emprego e função públicos; regime jurídico único: provimento, vacância, remoção, redistribuição e substituição; direitos e vantagens; regime disciplinar; responsabilidade civil, criminal e administrativa	13
4. Poderes administrativos: poder hierárquico; poder disciplinar; poder regulamentar; poder de polícia; uso e abuso do poder	20
5. Atos administrativos: conceitos, requisitos, atributos, classificação, espécies e invalidação.	24
6. Controle e responsabilização da administração: controle administrativo; controle judicial; controle legislativo; responsabilidade civil do Estado.	34
7. Regime Jurídico dos Servidores Públicos Civis do Estado da Bahia – Lei estadual nº 6.677/94	41
8. Lei federal nº 8.429/1992 (dispõe sobre as sanções aplicáveis aos agentes públicos nos casos de enriquecimento ilícito no exercício de mandato, cargo, emprego ou função da administração pública direta, indireta ou fundacional e dá outras providências)	58
9. Lei estadual nº 7.209/1997	62

**ESTADO, GOVERNO E ADMINISTRAÇÃO PÚBLICA:
CONCEITOS, ELEMENTOS, PODERES E ORGANIZAÇÃO;
NATUREZA, FINS E PRINCÍPIOS.**

O Estado é a organização política, com o fim específico e essencial de regulamentar, globalmente, as relações sociais entre os membros da população de seu território. O Estado Brasileiro é denominado “República Federativa do Brasil”, nome que traduz nossa forma de governo (a república).

O Governo é o conjunto de órgãos supremos, a quem a constituição incumbe o exercício do poder de político.

Já a Administração Pública é o conjunto de órgãos dependentes, subordinados ao Poder Político (Governo), organizados material, financeira e humanamente, para a execução das decisões políticas.

O Mestre JOSÉ AFONSO DA SILVA leciona que “A organização administrativa no Estado federal é complexa, porque a função administrativa é institucionalmente imputada a diversas entidades governamentais autônomas, que, no caso brasileiro, estão expressamente referidas no próprio art. 37, de onde decorre a existência de várias Administrações Públicas: a federal (da União, a de cada Estado (Administração estadual), a do Distrito Federal e a de cada Município (Administração municipal ou local), cada qual submetida a um Poder político próprio, expresso por uma organização governamental autônoma” — (in ‘Curso de Direito Constitucional Positivo’, 7ª ed. Saraiva, p.551).

O Estado, modernamente, é criação do homem, para instrumentar a realização das necessidades comuns e identidades de nacionais. Como criação dos indivíduos, o Estado há de se relacionar com eles com o máximo respeito às suas garantias e direitos. Naturalmente, esses direitos e garantias individuais são bem definidos num estatuto maior, que exprime os poderes e os deveres do Estado, bem como a proteção dos indivíduos.

A Administração Pública é todo o aparato do Estado para realizar o mister (tarefa) para o qual foi criado, desde a proteção das fronteiras, segurança da paz, até as mínimas necessidades comuns das pessoas, que também se compreendem naquela tarefa. Enfim, a administração pública é a gestão dos interesses da coletividade, realizada pelo Estado, que, concretamente, age para satisfazer a conservação da estrutura social, do bem estar individual das pessoas e o progresso social.

Por isso o Prof. HELY LOPES MEIRELLES ensina que “A Administração é o instrumental de que dispõe o Estado para por em prática as opções políticas do Governo. Isto não quer dizer que a Administração não tenha poder de decisão. Tem. Mas o tem somente na área de suas atribuições e nos limites legais de sua competência executiva, só podendo opinar e decidir sobre assuntos jurídicos, técnicos, financeiros, ou de conveniência e oportunidade administrativas, sem qualquer faculdade de opção política sobre a matéria” — (in “Direito Administrativo Brasileiro Administrativo Brasileiro”, 5ª ed. RT, p.44).

Elementos do Estado

O Estado é composto de três elementos inseparáveis: seu povo (as pessoas, seres humanos que o integram), seu Território (o espaço de terra, dentro dos respectivos limites, que constitui seu corpo físico) e o Governo Soberano (o poder absoluto com que aquele povo se autodetermina e se auto-organiza, impondo-se perante outros Estados).

Poderes do Estado

O Estado moderno, perfilhando a clássica divisão de Montesquieu, tem sua estruturação político constitucional tripartida em Poderes, com os quais norteará a sua organização e seu desideratum: “Poder Executivo”, “Poder Legislativo” e “Poder Judiciário”. Cada um desses poderes “administrará” (realizará suas tarefas) em uma distinta área:

(O Executivo executará as leis e realizará obras e serviços, para o atendimento das necessidades da população.

(O Legislativo “administrará” a fiscalização da atividade do Executivo e do Judiciário e, ainda, traçará as regras (leis) de convivência social.

(O Judiciário prestará o serviço de resolver todos os conflitos entre os interesses das pessoas, aplicando a lei correta para cada caso; atuará, ainda, no controle dos atos administrativos tanto do Legislativo, quanto do Executivo.

Estrutura Administrativa

Essa a razão pela qual a estruturação administrativa é correlacionada com a organização do Estado e sua respectiva forma de governo. No caso brasileiro em que o Estado é Federativo, sob governo Republicano Presidencialista, numa democracia representativa, assegurando-se autonomia à União, aos Estados Membros e aos Municípios — a estrutura administrativa se desenvolverá nesses quatro distintos níveis governamentais quatro distintos níveis governamentais quatro distintos níveis governamentais.

Assim, rigorosamente, quatro são as espécies de Administração Pública:

1) Administração Pública Municipal, que zelará pelos interesses da população local, atuando nos limites do território do município;

2) Administração Pública Estadual, que promoverá todas as iniciativas para satisfazer os interesses da população de sua região (Estado), atuando nos limites do território do Estado-membro;

3) Administração Pública do Distrito Federal, que se empenhará em atender os interesses da população residente na área territorial do Distrito Federal;

4) Administração Pública Federal, representada pela União, que terá por dever administrar os interesses nacionais em geral, atuando em toda a extensão do território nacional

Entidades Políticas e Administrativas

Toda organização administrativa é correlacionada com a estrutura do Estado e sua respectiva forma de governo. No caso brasileiro em que o Estado é Federativo, sob governo Republicano Presidencialista, numa democracia representativa — opera-se a repartição a quatro entidades políticas: União, aos Estados Membros, Distrito Federal e aos Municípios — cada uma delas com autonomia administrativa.

É o que estabelece o art.18 da Constituição Federal, ao proclamar que “A organização político-administrativa da República Federativa do Brasil compreende a União, os Estados, o Distrito Federal e os Municípios, todos autônomos, nos termos desta Constituição”.

Atente-se a que nossa estruturação federativa, dentre as Entidades Políticas, inusitadamente, inclui os municípios os dentre seus componentes — algo estranho para a concepção doutrinária de que uma Federação é uma forma de estado, que se caracteriza pela existência de vários Estados (quase-Países), que, internamente são bastante autônomos, mas, perante os demais Países, apresentam-se reunidos sob um único poder central soberano.

Por isso, nossa estrutura federativa — com quatro Entidades Políticas — é tachada pelos Constitucionalistas como arrematada anomalia, argumentando que os Municípios não passam de divisão territorial e administrativa dos Estados-membros — conforme se vê na crítica de JOSÉ AFONSO DA SILVA, de que “Foi equívoco o constituinte incluir os Municípios como componente da federação. Município é divisão política do Estado-membro. E agora temos uma federação de Municípios e Estados, ou uma federação de Estados? faltam outros elementos para a caracterização de federação de Municípios” — (in ‘Curso de Direito Constitucional Positivo’, 7ª ed.Rev.Trib., pg.91).

Inspiração da Constituição dos Estados Unidos da América, a repartição do poder estatal entre as Entidades Políticas visa a descentralizar o poder estatal, minimizando os riscos de uma excessiva concentração de poder político e, mais que isso, aproximando o Poder Político das peculiaridades regionais de um território, e locais, no caso brasileiro, com a inclusão do Município dentre as Entidades Políticas

Entidades Administrativas

Como se confere no texto do mesmo art.18 da Constituição Federal — “A organização político-administrativa administrativa da República Federativa do Brasil compreende a União, os Estados, o Distrito Federal e os Municípios, todos autônomos, nos termos desta Constituição” — o legislador constituinte não só reconheceu essas quatro Entidades como parte da organização política, como cometeu a elas a própria organização administrativa da República Federativa do Brasil.

Já as atividade pela qual as autoridades satisfazem necessidades do interesse público, valendo-se das prerrogativas do poder — estas são desempenhas pelas Entidades Administrativas — vale dizer, pelos Órgãos e Agentes Públicos, de cada uma daquelas Entidades Políticas — que comporão a Administração Pública propriamente dita.

Efetivamente, o ordenamento jurídico constitucional reparte a tarefa administrativa às Entidades Administrativas — fazendo expressa a competência da União, e residual a competência dos Estados-membros: a competência destes é tudo que não seja da competência da União.

Destaque-se aqui a similitude constitucional do Distrito Federal aos Estados-membros, e que também integra ainda organização federativa, como uma das Entidades Administrativas, gozando de igual autonomia, e dotado de personalidade jurídico-política e competência própria (arts. 23 e 32, § 1º, da CF).

Mas, como Entidade Administrativa, a União também é dotada de alguma competência (ou poderes) implícita, assim entendida aquela que é decorrência lógica de suas competências expressas, ou aquela imprescindível para que suas competências possam ser exercidas.

Também o Município é reconhecido como Entidade Administrativa, inclusive gozando de autonomia — a ponto de elaborar sua própria constituição (Lei Orgânica, ou Carta Municipal: art. 29, caput, CF) — e dispõe de competências tanto enumeradas (arts. 23 e 30, inc.II a IX, CF), como de outras não enumeradas, traduzidas numa fórmula genérica de caber-lhe o atendimento ao “interesse local” (art. 30, inc. I, CF), ou, na concepção consagrada, a realização do peculiar e predominante interesse local.

Enfim, como ensina o Mestre JOSÉ AFONSO DA SILVA, “A organização administrativa no Estado federal é complexa, porque a função administrativa é institucionalmente imputada a diversas entidades governamentais autônomas, que, no caso brasileiro, estão expressamente referidas no próprio art.37, de onde decorre a existência de várias Administrações Públicas: a federal (da União, a de

cada Estado (Administração estadual), a do Distrito Federal e a de cada Município (Administração municipal ou local), cada qual submetida a um Poder político próprio, expresso por uma organização governamental autônoma” — (in ‘Curso de Direito Constitucional Positivo’, 7ª ed.Saraiva, pg.551).

Assim, a Administração Pública é todo o aparato de que se valem as Entidades Administrativas — cada uma delas na esfera de suas competências — para realizar seu mister (tarefa), desde a proteção das fronteiras, segurança da paz, no âmbito federal, passando pela realização das necessidades regionais, até as mínimas necessidades locais, comuns das pessoas, que também se compreendem naquela tarefa.

O Prof.DIOGO DE FIGUEIREDO MOREIRA NETO anota que “por administração, genericamente, pode-se entender:

Atividades de pessoas gerindo interesses na prossecução de determinados objetivos... administração pública como o conjunto de atividades preponderantemente executórias, praticas pelas pessoas jurídicas de direito público ou por suas delegatárias, gerindo interesses públicos, na prossecução dos fins legalmente cometidos ao Estado” — (in “Curso de Direito Administrativo”, 10ª ed.Forense, pg.81).

As três formas de Administração Pública

No plano administrativo, a administração pública burocrática surgiu no século passado conjuntamente com o Estado liberal, exatamente como uma forma de defender a coisa pública contra o patrimonialismo. Na medida, porém, que o Estado assumia a responsabilidade pela defesa dos direitos sociais e crescia em dimensão, os custos dessa defesa passaram a ser mais altos que os benefícios do controle. Por isso, neste século as práticas burocráticas vêm cedendo lugar a um novo tipo de administração: a administração gerencial.

Assim, partindo-se de uma perspectiva histórica, verifica-se que a administração pública evoluiu através de três modelos básicos: a administração pública patrimonialista, a burocrática e a gerencial. Essas três formas se sucedem no tempo, sem que, no entanto, qualquer uma delas seja inteiramente abandonada.

Administração Pública Patrimonialista

Nas sociedades anteriores ao advento do Capitalismo e da Democracia, o Estado aparecia como um ente “privatizado”, no sentido de que não havia uma distinção clara, por parte dos governantes, entre o patrimônio público e o seu próprio patrimônio privado.

O Rei ou Monarca estabelecia seu domínio sobre o país de forma absoluta, não aceitando limites entre a “res publica” e a “res principis”. Ou seja, a “coisa pública” se confundia com o patrimônio particular dos governantes, pois não havia uma fronteira muito bem definida entre ambas.

Nessas condições, o aparelho do Estado funcionava como uma extensão do poder do soberano, e os seus auxiliares, servidores, possuíam status de nobreza real. Os cargos eram considerados prebendas, ou seja, títulos passíveis de negociação,sujeitos à discricionariedade do governante.

A corrupção e o nepotismo eram inerentes a esse tipo de administração. O foco não se encontrava no atendimento das necessidades coletivas mas, sobretudo, nos interesses particulares do soberano e de seus auxiliares.

Este cenário muda no final do século XIX, no momento em que o capitalismo e a democracia se tornam dominantes. Mercado e Sociedade Civil passam a se distinguir do Estado. Neste novo mo-

mento histórico, a administração patrimonialista torna-se inaceitável, pois não mais cabia um modelo de administração pública que privilegiava uns poucos em detrimento de muitos.

As novas exigências de um mundo em transformação, com o desenvolvimento econômico que se seguia, trouxeram a necessidade de reformulação do modo de gestão do Estado.

Administração Pública Burocrática

Surge na segunda metade do século XIX, na época do Estado liberal, como forma de combater a corrupção e o nepotismo patrimonialista. Constituem princípios orientadores do seu desenvolvimento a profissionalização, a ideia de carreira, a hierarquia funcional, a impessoalidade, o formalismo, em síntese, o poder racional legal.

Os controles administrativos implantados visam evitar a corrupção e o nepotismo. A forma de controle é sempre a priori, ou seja, controle dos procedimentos, das rotinas que devem nortear a realização das tarefas.

Parte-se de uma desconfiança prévia nos administradores públicos e nos cidadãos que a eles dirigem suas diversas demandas sociais. Por isso, são empregados controles rígidos dos processos como, por exemplo, na admissão de pessoal, nas compras e no atendimento aos cidadãos.

Uma consequência disto é que os próprios controles se tornam o objetivo principal do funcionário. Dessa forma, o Estado volta-se para si mesmo, perdendo a noção de sua missão básica, que é servir à sociedade.

A principal qualidade da administração pública burocrática é o controle dos abusos contra o patrimônio público; o principal defeito, a ineficiência, a incapacidade de voltar-se para o serviço aos cidadãos vistos como “clientes”.

Esse defeito, entretanto, não se revelou determinante na época do surgimento da administração pública burocrática porque os serviços do Estado eram muito reduzidos. O Estado limitava-se a manter a ordem e administrar a justiça, a garantir os contratos e a propriedade. O problema começou a se tornar mais evidente a partir da ampliação da participação do Estado na vida dos indivíduos.

Valem aqui alguns comentários adicionais sobre o termo “Burocracia”.

Max Weber, importante cientista social, ocupou-se de inúmeros aspectos das sociedades humanas. Na década de 20, publicou estudos sobre o que ele chamou o tipo ideal de burocracia, ou seja, um esquema que procura sintetizar os pontos comuns à maioria das organizações formais modernas, que ele contrastou com as sociedades primitivas e feudais. As organizações burocráticas seriam máquinas totalmente impessoais, que funcionam de acordo com regras que ele chamou de racionais – regras que dependem de lógica e não de interesses pessoais.

Weber estudou e procurou descrever o alicerce formal-legal em que as organizações reais se assentam. Sua atenção estava dirigida para o processo de autoridade obediência (ou processo de dominação) que, no caso das organizações modernas, depende de leis. No modelo de Weber, as expressões “organização formal” e “organização burocrática” são sinônimas.

“Dominação” ou autoridade, segundo Weber, é a probabilidade de haver obediência dentro de um grupo determinado. Há três tipos puros de autoridade ou dominação legítima (aquela que conta com o acordo dos dominados):

Dominação de caráter carismático

Repousa na crença da santidade ou heroísmo de uma pessoa. A obediência é devida ao líder pela confiança pessoal em sua revelação, heroísmo ou exemplaridade, dentro do círculo em que se acredita em seu carisma.

A atitude dos seguidores em relação ao dominador carismático é marcada pela devoção. Exemplos são líderes religiosos, sociais ou políticos, condutores de multidões de adeptos. O carisma está associado a um tipo de influência que depende de qualidades pessoais.

- **Dominação de caráter tradicional**

Deriva da crença quotidiana na santidade das tradições que vigoram desde tempos distantes e na legitimidade daqueles que são indicados por essa tradição para exercer a autoridade.

A obediência é devida à pessoa do “senhor”, indicado pela tradição. A obediência dentro da família, dos feudos e das tribos é do tipo tradicional. Nos sistemas em que vigora a dominação tradicional, as pessoas têm autoridade não por causa de suas qualidades intrínsecas, como acontece no caso carismático, mas por causa das instituições tradicionais que representam. É o caso dos sacerdotes e das lideranças, no âmbito das instituições, como os partidos políticos e as corporações militares.

- **Dominação de caráter racional**

Decorre da legalidade de normas instituídas racionalmente e dos direitos de mando das pessoas a quem essas normas responsabilizam pelo exercício da autoridade. A autoridade, portanto, é a contrapartida da responsabilidade.

No caso da autoridade legal, a obediência é devida às normas impessoais e objetivas, legalmente instituídas, e às pessoas por elas designadas, que agem dentro de uma jurisdição. A autoridade racional fundamenta-se em leis que estabelecem direitos e deveres para os integrantes de uma sociedade ou organização. Por isso, a autoridade que Weber chamou de racional é sinônimo de autoridade formal.

Uma sociedade, organização ou grupo que depende de leis racionais tem estrutura do tipo legal-racional ou burocrática. É uma burocracia.

A autoridade legal-racional ou autoridade burocrática substituiu as fórmulas tradicionais e carismáticas nas quais se baseavam as antigas sociedades. A administração burocrática é a forma mais racional de exercer a dominação. A burocracia, ou organização burocrática, possibilita o exercício da autoridade e a obtenção da obediência com precisão, continuidade, disciplina, rigor e confiança.

Portanto, todas as organizações formais são burocracias. A palavra burocracia identifica precisamente as organizações que se baseiam em regulamentos. A sociedade organizacional é, também, uma sociedade burocratizada. A burocracia é um estágio na evolução das organizações.

De acordo com Weber, as organizações formais modernas baseiam-se em leis, que as pessoas aceitam por acreditarem que são racionais, isto é, definidas em função do interesse das próprias pessoas e não para satisfazer aos caprichos arbitrários de um dirigente.

O tipo ideal de burocracia, formulado por Weber, apresenta três características principais que diferenciam estas organizações formais dos demais grupos sociais:

- **Formalidade:** significa que as organizações são constituídas com base em normas e regulamentos explícitos, chamadas leis, que estipulam os direitos e deveres dos participantes.

- **Impessoalidade:** as relações entre as pessoas que integram as organizações burocráticas são governadas pelos cargos que elas ocupam e pelos direitos e deveres investidos nesses cargos. Assim, o que conta é o cargo e não pessoa. A formalidade e a impessoalidade, combinadas, fazem a burocracia permanecer, a despeito das pessoas.

- **Profissionalismo:** os cargos de uma burocracia oferecem a seus ocupantes uma carreira profissional e meios de vida. A participação nas burocracias tem caráter ocupacional.

Apesar das vantagens inerentes nessa forma de organização, as burocracias podem muitas vezes apresentar também uma série de disfunções, conforme a seguir:

- Particularismo – Defender dentro da organização interesses de grupos internos, por motivos de convicção, amizade ou interesse material.
- Satisfação de Interesses Pessoais – Defender interesses pessoais dentro da organização.
- Excesso de Regras – Multiplicidade de regras e exigências para a obtenção de determinado serviço.
- Hierarquia e individualismo – A hierarquia divide responsabilidades e atravança o processo decisório. Realça vaidades e estimula disputas pelo poder.
- Mecanicismo – Burocracias são sistemas de cargos limitados, que colocam pessoas em situações alienantes.

Portanto, as burocracias apresentam dois grandes “problemas” ou dificuldades: em primeiro lugar, certas disfunções, que as descaracterizam e as desviam de seus objetivos; em segundo lugar, ainda que as burocracias não apresentassem distorções, sua estrutura rígida é adequada a certo tipo de ambiente externo, no qual não há grandes mudanças. A estrutura burocrática é, por natureza, conservadora, avessa a inovações; o principal é a estabilidade da organização.

Mas, como vimos, as mudanças no ambiente externo determinam a necessidade de mudanças internas, e nesse ponto o paradigma burocrático torna-se superado.

Administração Pública Gerencial

Surge na segunda metade do século XX, como resposta à expansão das funções econômicas e sociais do Estado e ao desenvolvimento tecnológico e à globalização da economia mundial, uma vez que ambos deixaram à mostra os problemas associados à adoção do modelo anterior.

Torna-se essencial a necessidade de reduzir custos e aumentar a qualidade dos serviços, tendo o cidadão como beneficiário, resultando numa maior eficiência da administração pública. A reforma do aparelho do Estado passa a ser orientada predominantemente pelos valores da eficiência e qualidade na prestação de serviços públicos e pelo desenvolvimento de uma cultura gerencial nas organizações.

A administração pública gerencial constitui um avanço, e até certo ponto um rompimento com a administração pública burocrática. Isso não significa, entretanto, que negue todos os seus princípios. Pelo contrário, a administração pública gerencial está apoiada na anterior, da qual conserva, embora flexibilizando, alguns dos seus princípios fundamentais, como:

- A admissão segundo rígidos critérios de mérito (concurso público);
- A existência de um sistema estruturado e universal de remuneração (planos de carreira);
- A avaliação constante de desempenho (dos funcionários e de suas equipes de trabalho);
- O treinamento e a capacitação contínua do corpo funcional.

A diferença fundamental está na forma de controle, que deixa de basear-se nos processos para concentrar-se nos resultados. A rigorosa profissionalização da administração pública continua sendo um princípio fundamental.

Na administração pública gerencial a estratégia volta-se para:

1. A definição precisa dos objetivos que o administrador público deverá atingir em sua unidade;
2. A garantia de autonomia do administrador na gestão dos recursos humanos, materiais e financeiros que lhe forem colocados à disposição para que possa atingir os objetivos contratados;

3. O controle ou cobrança a posteriori dos resultados.

Adicionalmente, pratica-se a competição administrada no interior do próprio Estado, quando há a possibilidade de estabelecer concorrência entre unidades internas.

No plano da estrutura organizacional, a descentralização e a redução dos níveis hierárquicos tornam-se essenciais. Em suma, afirma-se que a administração pública deve ser permeável à maior participação dos agentes privados e/ou das organizações da sociedade civil e deslocar a ênfase dos procedimentos (meios) para os resultados(fins).

A administração pública gerencial inspira-se na administração de empresas, mas não pode ser confundida com esta última. Enquanto a administração de empresas está voltada para o lucro privado, para a maximização dos interesses dos acionistas, esperando-se que, através do mercado, o interesse coletivo seja atendido, a administração pública gerencial está explícita e diretamente voltada para o interesse público.

Neste último ponto, como em muitos outros (profissionalismo, impessoalidade), a administração pública gerencial não se diferencia da administração pública burocrática. Na burocracia pública clássica existe uma noção muito clara e forte do interesse público. A diferença, porém, está no entendimento do significado do interesse público, que não pode ser confundido com o interesse do próprio Estado. Para a administração pública burocrática, o interesse público é frequentemente identificado com a afirmação do poder do Estado.

A administração pública gerencial vê o cidadão como contribuinte de impostos e como uma espécie de “cliente” dos seus serviços. Os resultados da ação do Estado são considerados bons não porque os processos administrativos estão sob controle e são seguros, como quer a administração pública burocrática, mas porque as necessidades do cidadão-cliente estão sendo atendidas.

O paradigma gerencial contemporâneo, fundamentado nos princípios da confiança e da descentralização da decisão, exige formas flexíveis de gestão, horizontalização de estruturas, descentralização de funções, incentivos à criatividade. Contrapõe-se à ideologia do formalismo e do rigor técnico da burocracia tradicional. À avaliação sistemática, à recompensa pelo desempenho, e à capacitação permanente, que já eram características da boa administração burocrática, acrescentam-se os princípios da orientação para o cidadão-cliente, do controle por resultados, e da competição administrada.

Princípios

Os princípios são necessários para nortear o direito, embasando como deve ser. Na Administração Pública não é diferente, temos os princípios expressos na constituição que são responsáveis por organizar toda a estrutura e além disso mostrar requisitos básicos para uma “boa administração”, não apenas isso, mas também gerar uma segurança jurídica aos cidadãos, como por exemplo, no princípio da legalidade, que atribui ao indivíduo a obrigação de realizar algo, apenas em virtude da lei, impedindo assim que haja abuso de poder.

No texto da Constituição Federal, temos no seu art. 37, em seu *caput*, expressamente os princípios constitucionais relacionados com a Administração Pública, ficando com a doutrina, a necessidade de compreender quais são as verdadeiras aspirações destes princípios e como eles estão sendo utilizados na prática, sendo isso uma dos objetos do presente trabalho.

Com o desenvolvimento do Estado Social, temos que os interesses públicos se sobrepuseram diante todos os outros, a conhecida primazia do público, a tendência para a organização social, na

NOÇÕES DE DIREITO PENAL

1. Aplicação da lei penal. Princípios da legalidade e da anterioridade. A lei penal no tempo e no espaço. Tempo e lugar do crime. Lei penal excepcional, especial e temporária. Territorialidade e extraterritorialidade da lei penal. Pena cumprida no estrangeiro. Eficácia da sentença estrangeira. Contagem de prazo. Frações não computáveis da pena. Interpretação da lei penal. Analogia. Irretroatividade da lei penal. Conflito aparente de normas penais	01
2. Crimes contra a pessoa	04
3. Crimes contra o patrimônio	12
4. Crimes contra a administração pública	21
5. Disposições constitucionais aplicáveis ao direito penal.	27
6. Abuso de autoridade (Lei federal nº 4.898/1965)	32
7. Lei de Drogas (Lei federal nº 11.343/2006)	35
8. Crimes hediondos.	47
9. Crimes de tortura (Lei federal nº 9.455/1997)	48
10. Estatuto do Desarmamento (Lei federal nº 10.826/2003)	49
11. Lei Maria da Penha (Lei federal nº 11.340/2006, arts. 01a 07).	54

APLICAÇÃO DA LEI PENAL. PRINCÍPIOS DA LEGALIDADE E DA ANTERIORIDADE. A LEI PENAL NO TEMPO E NO ESPAÇO. TEMPO E LUGAR DO CRIME. LEI PENAL EXCEPCIONAL, ESPECIAL E TEMPORÁRIA. TERRITORIALIDADE E EXTRATERRITORIALIDADE DA LEI PENAL. PENA CUMPRIDA NO ESTRANGEIRO. EFICÁCIA DA SENTENÇA ESTRANGEIRA. CONTAGEM DE PRAZO. FRAÇÕES NÃO COMPUTÁVEIS DA PENA. INTERPRETAÇÃO DA LEI PENAL. ANALOGIA. IRRETROATIVIDADE DA LEI PENAL. CONFLITO APARENTE DE NORMAS PENAIS

LEI PENAL NO TEMPO; LEI PENAL NO ESPAÇO. EFICÁCIA PESSOAL DA LEI PENAL.

A APLICAÇÃO DA LEI PENAL

Dispõe o Código Penal:

PARTE GERAL

**TÍTULO I
DA APLICAÇÃO DA LEI PENAL**

Anterioridade da Lei

Art. 1º - Não há crime sem lei anterior que o defina. Não há pena sem prévia cominação legal.

Lei penal no tempo

Art. 2º - Ninguém pode ser punido por fato que lei posterior deixa de considerar crime, cessando em virtude dela a execução e os efeitos penais da sentença condenatória.

Parágrafo único - A lei posterior, que de qualquer modo favorecer o agente, aplica-se aos fatos anteriores, ainda que decididos por sentença condenatória transitada em julgado.

Lei excepcional ou temporária

Art. 3º - A lei excepcional ou temporária, embora decorrido o período de sua duração ou cessadas as circunstâncias que a determinaram, aplica-se ao fato praticado durante sua vigência.

Tempo do crime

Art. 4º - Considera-se praticado o crime no momento da ação ou omissão, ainda que outro seja o momento do resultado. (Redação dada pela Lei nº 7.209, de 1984)

Territorialidade

Art. 5º - Aplica-se a lei brasileira, sem prejuízo de convenções, tratados e regras de direito internacional, ao crime cometido no território nacional. (Redação dada pela Lei nº 7.209, de 1984)

§ 1º - Para os efeitos penais, consideram-se como extensão do território nacional as embarcações e aeronaves brasileiras, de natureza pública ou a serviço do governo brasileiro onde quer que se encontrem, bem como as aeronaves e as embarcações brasileiras, mercantes ou de propriedade privada, que se achem, respectivamente, no espaço aéreo correspondente ou em alto-mar. (Redação dada pela Lei nº 7.209, de 1984)

§ 2º - É também aplicável a lei brasileira aos crimes praticados a bordo de aeronaves ou embarcações estrangeiras de propriedade privada, achando-se aquelas em pouso no território nacional ou em vôo no espaço aéreo correspondente, e estas em porto ou mar territorial do Brasil.

Lugar do crime

Art. 6º - Considera-se praticado o crime no lugar em que ocorreu a ação ou omissão, no todo ou em parte, bem como onde se produziu ou deveria produzir-se o resultado.

Extraterritorialidade

Art. 7º - Ficam sujeitos à lei brasileira, embora cometidos no estrangeiro:

I - os crimes:

- a) contra a vida ou a liberdade do Presidente da República;
- b) contra o patrimônio ou a fé pública da União, do Distrito Federal, de Estado, de Território, de Município, de empresa pública, sociedade de economia mista, autarquia ou fundação instituída pelo Poder Público;
- c) contra a administração pública, por quem está a seu serviço;
- d) de genocídio, quando o agente for brasileiro ou domiciliado no Brasil;

II - os crimes:

- a) que, por tratado ou convenção, o Brasil se obrigou a reprimir;
- b) praticados por brasileiro;
- c) praticados em aeronaves ou embarcações brasileiras, mercantes ou de propriedade privada, quando em território estrangeiro e aí não sejam julgados.

§ 1º - Nos casos do inciso I, o agente é punido segundo a lei brasileira, ainda que absolvido ou condenado no estrangeiro.

§ 2º - Nos casos do inciso II, a aplicação da lei brasileira depende do concurso das seguintes condições:

- a) entrar o agente no território nacional;
- b) ser o fato punível também no país em que foi praticado;
- c) estar o crime incluído entre aqueles pelos quais a lei brasileira autoriza a extradição;
- d) não ter sido o agente absolvido no estrangeiro ou não ter aí cumprido a pena;
- e) não ter sido o agente perdoado no estrangeiro ou, por outro motivo, não estar extinta a punibilidade, segundo a lei mais favorável.

§ 3º - A lei brasileira aplica-se também ao crime cometido por estrangeiro contra brasileiro fora do Brasil, se, reunidas as condições previstas no parágrafo anterior:

- a) não foi pedida ou foi negada a extradição;
- b) houve requisição do Ministro da Justiça.

Pena cumprida no estrangeiro

Art. 8º - A pena cumprida no estrangeiro atenua a pena imposta no Brasil pelo mesmo crime, quando diversas, ou nela é computada, quando idênticas.

Eficácia de sentença estrangeira

Art. 9º - A sentença estrangeira, quando a aplicação da lei brasileira produz na espécie as mesmas consequências, pode ser homologada no Brasil para:

- I - obrigar o condenado à reparação do dano, a restituições e a outros efeitos civis;
 - II - sujeitá-lo a medida de segurança.
- Parágrafo único - A homologação depende: a) para os efeitos previstos no inciso I, de pedido da parte interessada;
- b) para os outros efeitos, da existência de tratado de extradição com o país de cuja autoridade judiciária emanou a sentença, ou, na falta de tratado, de requisição do Ministro da Justiça.

Contagem de prazo

Art. 10 - O dia do começo inclui-se no cômputo do prazo. Contam-se os dias, os meses e os anos pelo calendário comum.

Frações não computáveis da pena

Art. 11 - Desprezam-se, nas penas privativas de liberdade e nas restritivas de direitos, as frações de dia, e, na pena de multa, as frações de cruzeiro.

Legislação especial

Art. 12 - As regras gerais deste Código aplicam-se aos fatos incriminados por lei especial, se esta não dispuser de modo diverso.

LEI PENAL NO TEMPO

A lei penal não pode retroagir, o que é denominado como irretroatividade da lei penal. Contudo, exceção à norma, a Lei poderá retroagir quando trazer benefício ao réu.

Em regra, aplica-se a lei penal a fatos ocorridos durante sua vigência, porém, por vezes, verificamos a “extratividade” da lei penal.

A extratividade da lei penal se manifesta de duas maneiras, ou pela ultratividade da lei ou irretroatividade da lei.

Assim, considerando que a extra atividade da lei penal é o seu poder de regular situações fora de seu período de vigência, podendo ocorrer seja em relação a situações passadas, seja em relação a situações futuras.

Quando a lei regula situações passadas, fatos anteriores a sua vigência, ocorre a denominada irretroatividade. Já, se sua aplicação se der para fatos após a cessação de sua vigência, será chamada ultratividade.

Em se tratando de extra-atividade da lei penal, observa-se a ocorrência das seguintes situações:

a) “**Abolitio criminis**” – trata-se da supressão da figura criminosa;

b) “**Novatio legis in melius**” ou “**lex mitior**” – é a lei penal mais benéfica;

Tanto a “**abolitio criminis**” como a “**novatio legis in melius**”, aplica-se o princípio da irretroatividade da Lei penal mais benéfica.

A Lei nº 11.106 de 28 de março de 2006 descriminalizou os artigos 217 e 240, do Código Penal, respectivamente, os crimes de “sedução” e “adultério”, de modo que o sujeito que praticou uma destas condutas em fevereiro de 2006, por exemplo, não será responsabilizado na esfera penal.

Segundo a maior parte da doutrina, a Lei nº 11.106 de 28 de março de 2006, não descriminalizou o crime de rapto, previsto anteriormente no artigo 219 e seguintes do Código Penal, mas somente deslocou sua tipicidade para o artigo 148 e seguintes (“sequestro” e “cárcere privado”), houve, assim, uma continuidade normativa atípica.

A “**abolitio criminis**” faz cessar a execução da pena e todos os efeitos penais da sentença.

A Lei 9.099/99 trouxe novas formas de substituição de penas e, por consequência, considerando que se trata de “**novatio legis in melius**” ocorreu irretroatividade de sua vigência a fatos anteriores a sua publicação.

c) “**Novatio legis in pejus**” – é a lei posterior que agrava a situação;

d) “**Novatio legis incriminadora**” – é a lei posterior que cria um tipo incriminador, tornando típica a conduta antes considerada irrelevante pela lei penal.

A lei posterior não retroage para atingir os fatos praticados na vigência da lei mais benéfica (“**Irretroatividade da lei penal**”). Contudo, haverá extratividade da lei mais benéfica, pois será válida mesmo após a cessação da vigência (**Ultratividade da Lei Penal**).

Ressalta-se, por fim, que aos crimes permanentes e continuados, aplica-se a lei nova ainda que mais grave, nos termos da Súmula 711 do STF.

Do Tempo Do Crime

Artigo 4º, do Código Penal

A respeito do tempo do crime, existem três teorias:

a) Teoria da Atividade – O tempo do crime consiste no momento em que ocorre a conduta criminosa;

b) Teoria do Resultado – O tempo do crime consiste no momento do resultado advindo da conduta criminosa;

c) Teoria da Ubiquidade ou Mista – O tempo do crime consiste no momento tanto da conduta como do resultado que adveio da conduta criminosa.

O Artigo 4º do Código Penal dispõe que:

Artigo 4º: Considera-se praticado o crime no momento da ação ou omissão, ainda que outro seja o momento do resultado (*Tempus regit actum*). Assim, aplica-se a teoria da atividade, nos termos do sistema jurídico instituído pelo Código Penal.

O Código Penal vigente seguiu os moldes do Código Penal português em que também é adotada a Teoria da Atividade para o tempo do crime. Em decorrência disso, aquele que praticou o crime no momento da vigência da lei anterior terá direito a aplicação da lei mais benéfica. O menor de 18 anos, por exemplo, não será considerado imputável mesmo que a consumação ocorrer quando tiver completado idade equivalente a maioridade penal. E, também, o deficiente mental será imputável, se na época da ação era consciente, tendo sofrido moléstia mental tão somente na época do resultado.

Novamente, observa-se a respeito dos crimes permanentes, tal como o sequestro, nos quais a ação se prolonga no tempo, de modo que em se tratando de “*novatio legis in pejus*”, nos termos da Súmula 711 do STF, a lei mais grave será aplicada.

Lei Excepcional ou Temporária

(art. 3º do Código Penal)

Lei excepcional é aquela feita para vigorar em épocas especiais, como guerra, calamidade etc. É aprovada para vigorar enquanto perdurar o período excepcional.

Lei temporária é aquela feita para vigorar por determinado tempo, estabelecido previamente na própria lei. Assim, a lei traz em seu texto a data de cessação de sua vigência.

Nessas hipóteses, determina o art. 3º do Código Penal que, embora cessadas as circunstâncias que a determinaram (lei excepcional) ou decorrido o período de sua duração (lei temporária), aplicam-se elas aos fatos praticados durante sua vigência. São, portanto, leis ultra-ativas, pois regulam atos praticados durante sua vigência, mesmo após sua revogação.

LEI PENAL NO ESPAÇO

Territorialidade

(art. 5º do Código Penal)

Há várias teorias para fixar o âmbito de aplicação da norma penal a fatos cometidos no Brasil:

a) Princípio da territorialidade. A lei penal só tem aplicação no território do Estado que a editou, pouco importando a nacionalidade do sujeito ativo ou passivo.

b) Princípio da territorialidade absoluta. Só a lei nacional é aplicável a fatos cometidos em seu território.

c) Princípio da territorialidade temperada. A lei nacional se aplica aos fatos praticados em seu território, mas, excepcionalmente, permite-se a aplicação da lei estrangeira, quando assim estabelecer algum tratado ou convenção internacional. Foi este o princípio adotado pelo art. 5º do Código Penal: Aplica-se a lei brasileira, sem prejuízo de convenções, tratados e regras de direito internacional, ao crime cometido no território nacional.

O Território nacional abrange todo o espaço em que o Estado exerce sua soberania: o solo, rios, lagos, mares interiores, baías, faixa do mar exterior ao longo da costa (12 milhas) e espaço aéreo.

Os § 1º e 2º do art. 5º do Código Penal esclarecem ainda que:

“Para os efeitos penais, consideram-se como extensão do território nacional as embarcações e aeronaves brasileiras, de natureza pública ou a serviço do governo brasileiro onde quer que se encontrem, bem como as aeronaves e as embarcações brasileiras, mercantes ou de propriedade privada, que se achem, respectivamente, no espaço aéreo correspondente ou em alto-mar” (§ 1º).

“É também aplicável a lei brasileira aos crimes praticados a bordo de aeronaves ou embarcações estrangeiras de propriedade privada, achando-se aquelas em pouso no território nacional ou em vôo no espaço aéreo correspondente, e estas em porto ou mar territorial do Brasil” (§ 2º).

Extraterritorialidade

(art. 7º do Código Penal)

É a possibilidade de aplicação da lei penal brasileira a fatos criminosos ocorridos no exterior.

Princípios norteadores:

- a) Princípio da nacionalidade ativa. Aplica-se a lei nacional do autor do crime, qualquer que tenha sido o local da infração.
- b) Princípio da nacionalidade passiva. A lei nacional do autor do crime aplica-se quando este for praticado contra bem jurídico de seu próprio Estado ou contra pessoa de sua nacionalidade.
- c) Princípio da defesa real. Prevalece a lei referente à nacionalidade do bem jurídico lesado, qualquer que tenha sido o local da infração ou a nacionalidade do autor do delito. É também chamado de princípio da proteção.
- d) Princípio da justiça universal. Todo Estado tem o direito de punir qualquer crime, seja qual for a nacionalidade do sujeito ativo e passivo, e o local da infração, desde que o agente esteja dentro de seu território (que tenha voltado a seu país, p. ex.).
- e) Princípio da representação. A lei nacional é aplicável aos crimes cometidos no estrangeiro em aeronaves e embarcações privadas, desde que não julgados no local do crime.

Já vimos que o princípio da territorialidade temperada é a regra em nosso direito, cujas exceções se iniciam no próprio art. 5º (decorrentes de tratados e convenções, nas quais a lei estrangeira pode ser aplicada a fato cometido no Brasil). O art. 7º, por sua vez, traça as seguintes regras referentes à aplicação da lei nacional a fatos ocorridos no exterior:

O art. 7º, por sua vez, traça as seguintes regras referentes à aplicação da lei nacional a fatos ocorridos no exterior:

Ficam sujeitos à lei brasileira, embora cometidos no estrangeiro:

I - os crimes:

- a) contra a vida ou a liberdade do Presidente da República;
- b) contra o patrimônio ou a fé pública da União, do Distrito Federal, de Estado, de Território, de Município, de empresa pública, sociedade de economia mista, autarquia ou fundação instituída pelo Poder Público;
- c) contra a administração pública, por quem está a seu serviço;
- d) de genocídio, quando o agente for brasileiro ou domiciliado no Brasil;

II - os crimes:

- a) que, por tratado ou convenção, o Brasil se obrigou a reprimir;
- b) praticados por brasileiro;
- c) praticados em aeronaves ou embarcações brasileiras, mercantes ou de propriedade privada, quando em território estrangeiro e aí não sejam julgados.

§ 1 Nos casos do inciso I, o agente é punido segundo a lei brasileira, ainda que absolvido ou condenado no estrangeiro

§ 2 Nos casos do inciso II, a aplicação da lei brasileira depende do concurso das seguintes condições:

- a) entrar o agente no território nacional;
- b) ser o fato punível também no país em que foi praticado;
- c) estar o crime incluído entre aqueles pelos quais a lei brasileira autoriza a extradição;
- d) não ter sido o agente absolvido no estrangeiro ou não ter aí cumprido a pena;
- e) não ter sido o agente perdoado no estrangeiro ou, por outro motivo, não estar extinta a punibilidade, segundo a lei mais favorável.

§ 3º A lei brasileira aplica-se também ao crime cometido por estrangeiro contra brasileiro fora do Brasil, se, reunidas as condições previstas no parágrafo anterior:

- a) não foi pedida ou foi negada a extradição;
- b) houve requisição do Ministro da Justiça.

Percebe-se, portanto, que:

- a) no art. 72, I, a, b e c, foi adotado o princípio da defesa real;
- b) no art. 72, 11, a, foi adotado o princípio da justiça universal;
- c) no art. 72, 11, b, foi adotado o princípio da nacionalidade ativa;
- d) no art. 72, c, adotou-se o princípio da representação;
- e) no art. 72, § 32, foi também adotado o princípio da defesa real ou proteção;

Dos dispositivos analisados, pode-se perceber que a extraterritorialidade pode ser incondicionada (quando a lei brasileira é aplicada a fatos ocorridos no exterior, sem que sejam exigidas condições) ou condicionada (quando a aplicação da lei pátria a fatos ocorridos fora de nosso território depende da existência de certos requisitos). A extraterritorialidade é condicionada nas hipóteses do art. 7º, II e § 3º.

Interpretação da Lei Penal

A interpretação é medida necessária para que compreendamos o verdadeiro sentido da norma e seu alcance.

Na interpretação, há lei para regular o caso em concreto, assim, apenas deverá ser extraído do conteúdo normativo sua vontade e seu alcance para que possa regular o fato jurídico.

1. Interpretação quanto ao sujeito

Autêntica ou legislativa- aquela fornecida pela própria lei (exemplo: o art. 327 do CP define quem pode ser considerado funcionário público para fins penais);

doutrinária ou científica- aquela aduzida pelo jurista por meio de sua doutrina;

Jurisprudencial- é o significado da lei dado pelos Tribunais (exemplo: súmulas) Ressalte-se que a Exposição dos Motivos do Código Penal configura uma interpretação doutrinária, pois foi elaborada pelos doutos que criaram o Código, ao passo que a Exposição de Motivos do Código de Processo Penal é autêntica ou legislativa, pois foi criada por lei.

2. Interpretação quanto ao modo

- **gramatical**, filológica ou literal- considera o sentido literal das palavras;
- **teleológica**- se refere à intenção objetivada pela lei (exemplo: proibir a entrada de acessórios de celular, mesmo que a lei se refira apenas ao aparelho);

- **histórica**- indaga a origem da lei;
- **sistemática**- interpretação em conjunto com a legislação em vigor e com os princípios gerais do direito;
- **progressiva ou evolutiva**- busca o significado legal de acordo com o progresso da ciência.

Interpretação quanto ao resultado

- **declarativa ou declaratória**- é aquela em que a letra da lei corresponde exatamente àquilo que a ela quis dizer, sem restringir ou estender seu sentido;
- **restritiva**- a interpretação reduz o alcance das palavras da lei para corresponder à intenção do legislador;
- **extensiva**- amplia o alcance das palavras da lei para corresponder à sua vontade.

Interpretação sui generis

A interpretação sui generis pode ser exofórica ou endofórica. Veja-se:

- **exofórica**- o significado da norma interpretativa não está no ordenamento normativo (exemplo: erro de tipo);
- **endofórica**- o texto normativo interpretado empresta o sentido de outros textos do próprio ordenamento jurídico (muito usada nas normas penais em branco).

Interpretação conforme a Constituição

A Constituição Federal informa e conforma as normas hierarquicamente inferiores. Esta é uma importante forma de interpretação no Estado Democrático de Direito.

Distinção entre interpretação extensiva e interpretação analógica

Enquanto a interpretação extensiva amplia o alcance das palavras, a analógica fornece exemplos encerrados de forma genérica, permitindo ao juiz encontrar outras hipóteses, funcionando como uma analogia in malam partem admitida pela lei.

Rogério Greco fala em interpretação extensiva em sentido amplo, a qual abrange a interpretação extensiva em sentido estrito e interpretação analógica.

Analogia

Analogia não é forma de interpretação, mas de integração de lacuna, ou seja, sendo omissa a lei acerca do tema, ou ainda em caso da Lei não tratar do tema em específico o magistrado irá recorrer ao instituto. São pressupostos da analogia: certeza de que sua aplicação será favorável ao réu; existência de uma efetiva lacuna a ser preenchida (omissão involuntária do legislador).

Irretroatividade da Lei Penal

Dita o Código Penal em seu artigo 2º:

Art. 2.º "Ninguém pode ser punido por fato que lei posterior deixa de considerar crime, cessando em virtude dela a execução e os efeitos penais da sentença condenatória".

O parágrafo único do artigo trata da exceção a regra da irretroatividade da Lei, ou seja, nos casos de benefício ao réu, ainda que os fatos já tenham sido decididos por sentença condenatória transitada em julgado.

Outrossim, o Código dispõe que a Lei Penal só retroagirá em benefício do réu.

Frise-se todavia que tal regra restringe-se somente às normas penais.

Do Princípio da Legalidade

Art. 1º Não há crime sem lei anterior que o defina. Não há pena sem prévia cominação legal.

Princípio: *Nullum crimen, nulla poena sine praevia lege*

Constituição Federal, art. 5º, XXXIX.

Princípio da legalidade: a maioria dos nossos autores considera o princípio da legalidade sinônimo de reserva legal.

A doutrina, orienta-se maciçamente no sentido de não haver diferença conceitual entre legalidade e reserva legal. Dissentindo desse entendimento o professor Fernando Capez diz que o princípio da legalidade é gênero que compreende duas espécies: reserva legal e anterioridade da lei penal. Com efeito, o princípio da legalidade corresponde aos enunciados dos arts. 5º, XXXIX, da Constituição Federal e 1º do Código Penal ("não há crime sem lei anterior que o defina, nem pena sem prévia cominação legal") e contém, nele embutidos, dois princípios diferentes: o da reserva legal, reservando para o estrito campo da lei a existência do crime e sua correspondente pena (não há crime sem lei que o defina, nem pena sem prévia cominação legal), e o da anterioridade, exigindo que a lei esteja em vigor no momento da prática da infração penal (lei anterior e prévia cominação). Assim, a regra do art. 1º, denominada princípio da legalidade, compreende os princípios da reserva legal e da anterioridade.

CRIMES CONTRA A PESSOA

DOS CRIMES CONTRA A PESSOA

Os crimes contra a pessoa são aqueles que violam a vida, a integridade física, a honra e a liberdade da pessoa humana, ou seja, são crimes que atentam com a integridade da pessoa humana.

No Código Penal (CP), estes crimes estão previstos no Título I da Parte Especial, nos artigos 121 a 154-B e dividem-se em:

- **Dos Crimes contra a Vida (Arts. 121 a 128, CP):** são aqueles que ameaça diretamente a vida das pessoas. São eles: Homicídio; Induzimento, instigação ou auxílio a suicídio ou a automutilação; Infanticídio e Aborto.

Homicídio: morte injusta de uma pessoa, provocada por outro. O art. 121 do CP, aborda o homicídio da seguinte forma:

a) **Homicídio Simples (artigo 121, caput, CP)** - ocorre quando o crime é cometido sem agravantes, sem elementos qualificadores e sem a presença de causas de diminuição de pena - Pena: reclusão, de seis a vinte anos.

b) **Homicídio Privilegiado (art. 121, § 1º, CP)** - ocorre quando o agente pratica o crime instigado por motivo de relevante valor social ou moral, ou sob o domínio de violenta emoção, logo após a uma injusta provocação da vítima. Ex. Pai que mata estuprador da filha.

Trata-se de causa de diminuição de pena. A Redução pode ser de um sexto a um terço.

c) **Homicídio Qualificado (art. 121, § 2º, CP):** crime cometido em circunstâncias que promovem uma maior ofensividade ao bem jurídico e consequentemente o tornam mais grave. Pena: Reclusão, de doze a trinta anos.

São exemplos de circunstancias qualificadoras:

- Mediante paga ou promessa de recompensa, ou por outro motivo torpe;

NOÇÕES DE DIREITO PROCESSUAL PENAL

1. Aplicação da lei processual no tempo, no espaço e em relação às pessoas. Disposições preliminares do Código de Processo Penal	01
2. Inquérito policial	01
3. Ação penal	06
4. Prisão e liberdade provisória. Lei federal nº 7.960/1989 (prisão temporária)	12
5. Processo e julgamento dos crimes de responsabilidade dos funcionários públicos	23
6. O habeas corpus e seu processo	24
7. Jurisdição e competência	26
8. Lei de Execução Penal (Lei federal nº 7.210/1984)	30
9. Juizados Especiais Criminais (Lei federal nº 9.099/1995, arts. 60 a 92)	47

APLICAÇÃO DA LEI PROCESSUAL NO TEMPO, NO ESPAÇO E EM RELAÇÃO ÀS PESSOAS. DISPOSIÇÕES PRELIMINARES DO CÓDIGO DE PROCESSO PENAL

DECRETO-LEI Nº 3.689, DE 3 DE OUTUBRO DE 1941.

Código de Processo Penal.

O PRESIDENTE DA REPÚBLICA, usando da atribuição que lhe confere o art. 180 da Constituição, decreta a seguinte Lei:

**LIVRO I
DO PROCESSO EM GERAL**

**TÍTULO I
DISPOSIÇÕES PRELIMINARES**

Art. 1º O processo penal reger-se-á, em todo o território brasileiro, por este Código, ressalvados:

- I - os tratados, as convenções e regras de direito internacional;
- II - as prerrogativas constitucionais do Presidente da República, dos ministros de Estado, nos crimes conexos com os do Presidente da República, e dos ministros do Supremo Tribunal Federal, nos crimes de responsabilidade (Constituição, arts. 86, 89, § 2º, e 100);
- III - os processos da competência da Justiça Militar;
- IV - os processos da competência do tribunal especial (Constituição, art. 122, no 17);
- V - os processos por crimes de imprensa. (Vide ADPF nº 130)

Parágrafo único. Aplicar-se-á, entretanto, este Código aos processos referidos nos nos. IV e V, quando as leis especiais que os regulam não dispuserem de modo diverso.

Art. 2º A lei processual penal aplicar-se-á desde logo, sem prejuízo da validade dos atos realizados sob a vigência da lei anterior.

Art. 3º A lei processual penal admitirá interpretação extensiva e aplicação analógica, bem como o suplemento dos princípios gerais de direito.

LEI PROCESSUAL PENAL NO TEMPO, NO ESPAÇO E EM RELAÇÃO ÀS PESSOAS

Lei Processual Penal no tempo

Ao contrário da lei penal, a lei processual penal no tempo, uma vez em vigência, tem aplicação imediata, ou seja, passa a atingir todos os processos que ainda se encontram em curso, não importando situações gravosas que possam ser originadas ao acusado. Tal afirmação ocorre em virtude do princípio do efeito imediato ou da aplicação imediata.

Importante esclarecer que os atos praticados anteriormente da nova lei não serão invalidados, em decorrência do princípio *tempus regit actum*.

Como exemplo: O Código de Processo Penal atualmente é de 1941. Caso tenhamos um novo Código de Processo Penal em 2019, todos os atos praticados na vigência da lei de 1941 continuam válidos, sendo que somente a partir da vigência do Código de 2019 (e consequente revogação do Código de 1941) que passarão a serem válidos os atos com base no novo Código.

Lei Processual Penal no espaço

A lei processual penal no espaço aplica-se em com base no princípio da territorialidade absoluta, ou seja, o processo penal é aplicado em todo território brasileiro.

Como exceção, os tratados, as convenções e as regras de direito internacional podem ser aplicadas, excluindo-se a jurisdição pátria. Tal fato acontece por conta da imunidade diplomática, positivada na Convenção de Viena, aprovado pelo Decreto Legislativo nº 103/1964.

Exemplo: A regra é a aplicação do processo penal para todos os crimes praticados em território brasileiro. Porém, uma pessoa com imunidade diplomática, como embaixadores, secretários de embaixada, familiares, além de funcionários de organizações internacionais, como a ONU, serão submetidos à lei material (Código Penal) de seu país, conseqüentemente a lei processual penal de seu país também.

INQUÉRITO POLICIAL

Inquérito Policial

O **inquérito policial** é um *procedimento administrativo investigatório*, de caráter inquisitório e preparatório, consistente em um conjunto de diligências realizadas pela polícia investigativa para apuração da infração penal e de sua autoria, presidido pela autoridade policial, a fim de que o titular da ação penal possa ingressar em juízo.

A mesma definição pode ser dada para o *termo circunstanciado* (ou "TC", como é usualmente conhecido), que são instaurados em caso de infrações penais de menor potencial ofensivo, a saber, as contravenções penais e os crimes com pena máxima não superior a dois anos, cumulada ou não com multa, submetidos ou não a procedimento especial.

A natureza jurídica do inquérito policial, como já dito no item anterior, é de "procedimento *administrativo* investigatório". E, se é administrativo o procedimento, significa que não incidem sobre ele as nulidades previstas no Código de Processo Penal para o processo, nem os princípios do contraditório e da ampla defesa.

Desta maneira, eventuais vícios existentes no inquérito policial não afetam a ação penal a que der origem, salvo na hipótese de provas obtidas por meios ilícitos, bem como aquelas provas que, excepcionalmente na fase do inquérito, já foram produzidas com observância do contraditório e da ampla defesa, como uma produção antecipada de provas, por exemplo.

A finalidade do inquérito policial é justamente a apuração do crime e sua autoria, e à colheita de elementos de informação do delito no que tange a sua materialidade e seu autor.

"Notitia criminis"

É o conhecimento, pela autoridade policial, acerca de um fato delituoso que tenha sido praticado. São as seguintes suas espécies:

A) "Notitia criminis" de cognição imediata. Nesta, a autoridade policial toma conhecimento do fato por meio de suas atividades corriqueiras (*exemplo*: durante uma investigação qualquer descobre uma ossada humana enterrada no quintal de uma casa);

B) "Notitia criminis" de cognição mediata. Nesta, a autoridade policial toma conhecimento do fato por meio de um expediente escrito (*exemplo*: requisição do Ministério Público; requerimento da vítima);

C) "Notitia criminis" de cognição coercitiva. Nesta, a autoridade policial toma conhecimento do fato delituoso por intermédio do auto de prisão em flagrante.

“Delatio criminis”

Nada mais é que uma espécie de *notitia criminis*, consiste na comunicação de uma infração penal à autoridade policial, feita por qualquer pessoa do povo.

Características do inquérito policial

- *Peça escrita.* Segundo o art. 9º, do Código de Processo Penal, todas as peças do inquérito policial serão, num só processo, reduzidas a escrito (ou a termo) ou datilografadas e, neste caso, rubricadas pela autoridade policial. Vale lembrar, contudo, que o fato de ser peça escrita não obsta que sejam os atos produzidos durante tal fase sejam gravados por meio de recurso de áudio e/ou vídeo;

- *Peça sigilosa.* De acordo com o art. 20, *caput*, CPP, a autoridade assegurará no inquérito o sigilo necessário à elucidação do fato ou exigido pelo interesse da sociedade.

Mas, esse sigilo não absoluto, pois, em verdade, tem acesso aos autos do inquérito o juiz, o promotor de justiça, e a autoridade policial, e, ainda, de acordo com o art. 5º, LXIII, CF, com o art. 7º, XIV, da Lei nº 8.906/94 - Estatuto da Ordem dos Advogados do Brasil - e com a **Súmula Vinculante nº 14**, o advogado tem acesso aos atos já documentados nos autos, independentemente de procuração, para assegurar direito de assistência do preso e investigado.

Desta forma, veja-se, o acesso do advogado não é amplo e irrestrito. Seu acesso é apenas às informações já introduzidas nos autos, mas não em relação às diligências em andamento.

Caso o delegado não permita o acesso do advogado aos atos já documentados, é cabível Reclamação ao STF para ter acesso às informações (por desrespeito a teor de Súmula Vinculante), *habeas corpus* em nome de seu cliente, ou o meio mais rápido que é o mandado de segurança em nome do próprio advogado, já que a prerrogativa violada de ter acesso aos autos é dele.

Por fim, ainda dentro desta característica da sigilosidade, há se chamar atenção para o parágrafo único, do art. 20, CPP, com nova redação dada pela Lei nº 12.681/2012, segundo o qual, nos atestados de antecedentes que lhe forem solicitados, a autoridade policial não poderá mencionar quaisquer anotações referentes à instauração de inquérito contra os requerentes.

Isso atende a um anseio antigo de parcela considerável da doutrina, no sentido de que o inquérito, justamente por sua característica da pré-judicialidade, não deve ser sequer mencionado nos atestados de antecedentes. Já para outro entendimento, agora contra a lei, tal medida representa criticável óbice a que se descubra mais sobre um cidadão em situações como a investigação de vida pregressa anterior a um contrato de trabalho.

- *Peça inquisitorial.* No inquérito não há contraditório nem ampla defesa. Por tal motivo não é autorizado ao juiz, quando da sentença, a se fundar exclusivamente nos elementos de informação colhidos durante tal fase administrativa para embasar seu decreto (art. 155, *caput*, CPP). Ademais, graças a esta característica, não há uma sequência pré-ordenada obrigatória de atos a ocorrer na fase do inquérito, tal como ocorre no momento processual, devendo estes ser realizados de acordo com as necessidades que forem surgindo.

- *Peça Discricionária.* A autoridade policial possui liberdade para realizar aquelas diligências investigativas que ela julga mais adequadas para aquele caso.

- *Peça oficiosa/oficial.* Pode ser instaurada de ofício.

- *Peça indisponível.* Uma vez instaurado o inquérito policial ele se torna indisponível. O delegado não pode arquivar o inquérito policial (art. 17, CPP). Quem vai fazer isso é a autoridade judicial, mediante requerimento do promotor de justiça.

Valor probatório

Fernando Capez ensina que, “o inquérito tem valor probatório meramente relativo, pois serve de base para a denúncia e para as medidas cautelares, mas não serve sozinho para sustentar sentença condenatória, pois os elementos colhidos no inquérito o foram de modo inquisitivo, sem contraditório e ampla defesa.”

Grau de Cognição

Consiste no valor probatório a criar um juízo de verossimilhança, assim, não é um juízo de certeza da autoria delitiva a fase de inquérito policial. Compete à fase processual a análise probatória de autoria.

Identificação criminal

Envolve a *identificação fotográfica* e a *identificação datiloscópica*. Antes da atual Constituição Federal, a identificação criminal era obrigatória (a Súmula nº 568, STF, anterior a 1988, inclusive, dizia isso), o que foi modificado na atual Lei Fundamental pelo art. 5º, LVIII, segundo o qual o civilmente identificado não será submetido à identificação criminal, “salvo nas hipóteses previstas em lei”.

A primeira Lei a tratar do assunto foi a de nº 8.069/90 (“Estatuto da Criança e do Adolescente”), em seu art. 109, segundo o qual a identificação criminal somente será cabível quando houver fundada dúvida quanto à identidade do menor.

Depois, em 1995, a Lei nº 9.034 (“Lei das Organizações Criminosas”) dispôs em seu art. 5º que a identificação criminal de pessoas envolvidas com a ação praticada por organizações criminosas será realizada independentemente de identificação civil.

Posteriormente, a Lei nº 10.054/00 veio especialmente para tratar do assunto, e, em seu art. 3º, trouxe um rol taxativo de delitos em que a identificação criminal deveria ser feita obrigatoriamente, sem mencionar, contudo, os crimes praticados por organizações criminosas, o que levou parcela da doutrina e da jurisprudência a considerar o art. 5º, da Lei nº 9.034/90 parcialmente revogado.

Como último ato, a Lei nº 10.054/00 foi revogada pela Lei nº 12.037/09, que também trata especificamente apenas sobre o tema “identificação criminal”. Esta lei não traz mais um rol taxativo de delitos nos quais a identificação será obrigatória, *mas sim um art. 3º com situações em que ela será possível*:

A) Quando o documento apresentar rasura ou tiver indícios de falsificação (inciso I);

B) Quando o documento apresentado for insuficiente para identificar o indivíduo de maneira cabal (inciso II);

C) Quando o indiciado portar documentos de identidade distintos, com informações conflitantes entre si (inciso III);

D) Quando a identificação criminal for essencial para as investigações policiais conforme decidido por despacho da autoridade judiciária competente, de ofício ou mediante representação da autoridade policial/promotor de justiça/defesa (inciso IV). *Nesta hipótese, de acordo com o parágrafo único, do art. 5º da atual lei (acrescido pela Lei nº 12.654/2012), a identificação criminal poderá incluir a coleta de material biológico para a obtenção do perfil genético;*

E) Quando constar de registros policiais o uso de outros nomes ou diferentes qualificações (inciso V);

F) Quando o estado de conservação ou a distância temporal ou da localidade da expedição do documento apresentado impossibilitar a completa identificação dos caracteres essenciais (inciso VI).

Por fim, atualmente, os dados relacionados à coleta do perfil genético deverão ser armazenados em banco de dados de perfis genéticos, gerenciado por unidade oficial de perícia criminal (art.

5º-A, acrescido pela Lei nº 12.654/2012). Tais bancos de dados devem ter caráter sigiloso, respondendo civil, penal e administrativamente aquele que permitir ou promover sua utilização para fins diversos do previsto na lei ou em decisão judicial.

Aplicação do Princípio da Insignificância no Inquérito Policial

O princípio da insignificância tem origem no Direito Romano. E refere-se, então, à relevância ou à insignificância dos objetos das lides. Vale análise sobre a relevância jurídica do ato praticado pelo autor do delito e sua significância para o bem jurídico tutelado.

No caso do Direito Penal, não se trata de um princípio previsto na legislação. É, por outro lado, uma construção doutrinária. E foi assimilado, então, pela jurisprudência.

A depender da natureza do fato, os prejuízos ocasionados podem ser considerados ínfimos ou insignificante. E, desse modo, incidir o princípio da bagatela para absolvição do réu.

Nessa perspectiva, dispõe, então, o art. 59 do Código Penal:

Art. 59 – O juiz, atendendo à culpabilidade, aos antecedentes, à conduta social, à personalidade do agente, aos motivos, às circunstâncias e conseqüências do crime, bem como ao comportamento da vítima, estabelecerá, conforme seja necessário e suficiente para reprovação e prevenção do crime...

Como o Princípio da Insignificância decorre de uma construção histórica, doutrinária e jurisprudencial, o Supremo Tribunal Federal houve por bem fixar critérios que direcionem a aplicabilidade ou não da ‘insignificância’ aos casos concretos. Para tanto, estabeleceu os seguintes critérios, de observação cumulativa:

- a mínima ofensividade da conduta do agente;
- a ausência de periculosidade social da ação;
- o reduzido grau de reprovabilidade do comportamento;
- a inexpressividade da lesão jurídica provocada.

Não há qualquer dúvida de que o princípio da insignificância pode ser aplicado pelo magistrado ou tribunal quando verificada a presença dos mencionados requisitos autorizadores e se tratar de crimes que admitam a sua aplicação.

No entanto, apesar de ainda controverso, a jurisprudência atual vem sendo direcionada no sentido de que não é possível a análise jurídica da conduta do acusado, em sede de inquérito policial, para então aplicar desde logo o princípio da insignificância diante de eventual atipicidade da conduta imputada ao autor do ilícito.

Para o STJ, a resposta é negativa. A análise quanto à insignificância ou não do fato seria restrita ao Poder Judiciário, em juízo, a posteriori. Cabe à autoridade policial o dever legal de agir em frente ao suposto fato criminoso. Este entendimento consta do Informativo **441 do STJ**:

A Turma concedeu parcialmente a ordem de habeas corpus a paciente condenado pelos delitos de furto e de resistência, reconhecendo a aplicabilidade do princípio da insignificância somente em relação à conduta enquadrada no art. 155, caput, do CP (subtração de dois sacos de cimento de 50 kg, avaliados em R\$ 45). Asseverou-se, no entanto, ser impossível acolher o argumento de que a referida declaração de atipicidade teria o condão de descaracterizar a legalidade da ordem de prisão em flagrante, ato a cuja execução o apenado se opôs de forma violenta.

Segundo o Min. Relator, no momento em que toma conhecimento de um delito, surge para a autoridade policial o dever legal de agir e efetuar o ato prisional. O juízo acerca da incidência do princípio da insignificância é realizado apenas em momento posterior pelo Poder Judiciário, de acordo com as circunstâncias atinentes ao caso concreto. Logo, configurada a conduta típica descri-

ta no art. 329 do CP, não há de se falar em consequente absolvição nesse ponto, mormente pelo fato de que ambos os delitos imputados ao paciente são autônomos e tutelam bens jurídicos diversos. HC 154.949-MG, Rel. Min. Felix Fischer, julgado em 3/8/2010.

Indiciamento

O ato de “*Indiciar*” é atribuir a alguém a prática de uma infração penal. Trata-se de ato privativo do delegado policial.

Condução Coercitiva no Inquérito Policial

A condução coercitiva é o meio pelo qual determinada pessoa é levada à presença de autoridade policial ou judiciária. É comando impositivo, que independente da voluntariedade da pessoa, admitindo-se o uso de algemas nos limites da Súmula 11 do Supremo Tribunal Federal.

Incomunicabilidade do indiciado preso

De acordo com o art. 21, do Código de Processo Penal, seria possível manter o indiciado preso pelo prazo de três dias, quando conveniente à investigação ou quando houvesse interesse da sociedade

O entendimento prevalente, contudo, é o de que, por ser o Código de Processo Penal da década de 1940, não foi o mesmo recepcionado pela Constituição Federal de 1988. Logo, prevalece de forma maciça, atualmente, que este art. 21, CPP está tacitamente revogado.

Prazo para conclusão do inquérito policial

De acordo com o Código de Processo Penal, em se tratando de *indiciado preso*, o prazo é de dez dias improrrogáveis para conclusão. Já em se tratando de *indiciado solto*, tem-se trinta dias para conclusão, admitida prorrogações a fim de se realizar ulteriores e necessárias diligências.

Convém lembrar que, *na Justiça Federal*, o prazo é de quinze dias para *acusado preso*, admitida duplicação deste prazo (art. 66, da Lei nº 5.010/66). Já para *acusado solto*, o prazo será de trinta dias admitidas prorrogações, seguindo-se a regra geral.

Também, na Lei nº 11.343/06 (“Lei de Drogas”), o prazo é de trinta dias para *acusado preso*, e de noventa dias para *acusado solto*. Em ambos os casos pode haver duplicação de prazo.

Por fim, na Lei nº 1.551/51 (“Lei dos Crimes contra a Economia Popular”), o prazo, *esteja o acusado solto ou preso*, será sempre de dez dias.

E como se dá a contagem de tal prazo? Trata-se de *prazo processual*, isto é, exclui-se o dia do começo e inclui-se o dia do vencimento, tal como disposto no art. 798, §1º, do Código de Processo Penal.

Conclusão do inquérito policial

De acordo com o art. 10, §1º, CPP, o inquérito policial é concluído com a confecção de um *relatório* pela autoridade policial, no qual se deve relatar, minuciosamente, e em caráter essencialmente descritivo, o resultado das investigações. Em seguida, deve o mesmo ser enviado à autoridade judicial.

Não deve a autoridade policial fazer juízo de valor no relatório, em regra, com exceção da Lei nº 11.343/06 (“Lei de Drogas”), em cujo art. 52 se exige da autoridade policial juízo de valor quanto à tipificação do ilícito de tráfico ou de porte de drogas.

Por fim, convém lembrar que o relatório é *peça dispensável*, logo, a sua falta não tornará inquérito inválido.

Recebimento do inquérito policial pelo órgão do Ministério Público

Recebido o inquérito policial, tem o agente do Ministério Público as seguintes opções:

A) *Oferecimento de denúncia.* Ora, se o promotor de justiça é o titular da ação penal, a ele compete se utilizar dos elementos colhidos durante a fase persecutória para dar o disparo inicial desta ação por intermédio da denúncia;

B) *Requerimento de diligências.* Somente quando forem indispensáveis;

C) *Promoção de arquivamento.* Se entender que o investigado não constitui qualquer infração penal, ou, ainda que constitua, encontra óbice nas máximas sociais que impedem que o processo se desenvolva por atenção ao “Princípio da Insignificância”, por exemplo, o agente ministerial pode solicitar o arquivamento do inquérito à autoridade judicial;

D) *Oferecer arguição de incompetência.* Se não for de sua competência, o membro do MP suscita a questão, para que a autoridade judicial remeta os autos à justiça competente;

E) *Suscitar conflito de competência ou de atribuições.* Conforme o art. 114, do Código de Processo Penal, o “conflito de competência” é aquele que se estabelece entre dois ou mais órgãos jurisdicionais. Já o “conflito de atribuições” é aquele que se estabelece entre órgãos do Ministério Público.

Arquivamento do inquérito policial

No arquivamento, uma vez esgotadas todas as diligências cabíveis, percebendo o órgão do Ministério Público que não há indícios suficientes de autoria e/ou prova da materialidade delitiva, ou, em outras palavras, em sendo caso de futura rejeição da denúncia (art. 395 do CPP) ou de absolvição sumária (397 do CPP), deverá ser formulado ao juiz pedido de arquivamento do inquérito policial. Quem determina o arquivamento é o juiz por meio de despacho. O arquivamento transmite uma ideia de “encerramento” do IP.

Assim, quem determina o arquivamento do inquérito é a autoridade judicial, após solicitação efetuada pelo membro do Ministério Público. Disso infere-se que, nem a autoridade policial, nem o membro do Ministério Público, nem a autoridade judicial, podem promover o arquivamento de ofício. Ademais, em caso de ação penal privada, o juiz pode promover o arquivamento caso assim requeira o ofendido.

Desarquivamento

Quem pode desarquivar o Inquérito Policial é do Ministério Público, quando surgem fatos novos. Assim, deve a autoridade policial representar neste sentido, mostrando-lhe que existem fatos novos que podem dar ensejo a nova investigação. Vejamos o mencionada na Súmula 524 do STF:

“Arquivado o inquérito policial, por despacho do juiz, a requerimento do promotor de justiça, não pode a ação penal ser iniciada, sem novas provas”.

Trancamento do inquérito policial

Trata-se de medida de natureza excepcional, somente sendo possível nas hipóteses de atipicidade da conduta, de causa extintiva da punibilidade, e de ausência de elementos indiciários relativos à autoria e materialidade. Ou seja, é cabível quando a investigação é absolutamente infundada, abusiva, não indica o menor indício de prova da autoria ou da materialidade. Aqui a situação é de paralisação do inquérito policial, determinada através de acórdão proferido no julgamento de habeas corpus que impede o prosseguimento do IP.

Investigação pelo Ministério Público

Apesar do atual grau de pacificação acerca do tema, *no sentido de que o Ministério Público pode, sim, investigar* - o que se confirmou com a rejeição da Proposta de Emenda à Constituição nº 37/2011, que acrescia um décimo parágrafo ao art. 144 da Constituição Federal no sentido de que a apuração de infrações penais caberia apenas aos órgãos policiais -, há se disponibilizar argumentos favoráveis e contrários a tal prática:

A) *Argumentos favoráveis.* Um argumento favorável à possibilidade de investigar atribuída ao Ministério Público é a chamada “Teoria dos Poderes Implícitos”, oriunda da Suprema Corte Norte-americana, segundo a qual “quem pode o mais, pode o menos”, isto é, se ao Ministério Público compete o oferecimento da ação penal (que é o “mais”), também a ele compete buscar os indícios de autoria e materialidade para essa oferta de denúncia pela via do inquérito policial (que é o “menos”). Ademais, o procedimento investigatório utilizado pela autoridade policial seria o mesmo, apenas tendo uma autoridade presidente diferente, no caso, o agente ministerial. Por fim, como último argumento, tem-se que a bem do direito estatal de perseguir o crime, atribuir funções investigatórias ao Ministério Público é mais uma arma na busca deste intento;

B) *Argumentos desfavoráveis.* Como primeiro argumento desfavorável à possibilidade investigatória do Ministério Público, tem-se que tal função atenta contra o sistema acusatório. Ademais, fala-se em desequilíbrio entre acusação e defesa, já que terá o membro do MP todo o aparato estatal para conseguir a condenação de um acusado, restando a este, em contrapartida, apenas a defesa por seu advogado caso não tenha condições financeiras de conduzir uma investigação particular. Também, fala-se que o Ministério Público já tem poder de requisitar diligências e instauração de inquérito policial, de maneira que a atribuição para presidi-lo seria “querer demais”. Por fim, alega-se que as funções investigativas são uma exclusividade da polícia judiciária, e que não há previsão legal nem instrumentos para realização da investigação Ministério Público.

Controle externo da atividade policial

O controle externo da atividade policial é aquele realizado pelo Ministério Público no exercício de sua atividade fiscalizatória em prol da sociedade (art. 127 e 129, II, da Constituição Federal de 1988) e em virtude de mandamento constitucional expreso (art. 129, VII, da Constituição Federal de 1988).

Vejamos o que estabelece a norma processual em relação ao Inquérito Policial nos termos do Código de Processo Penal.

**TÍTULO II
DO INQUÉRITO POLICIAL**

Art. 4º A polícia judiciária será exercida pelas autoridades policiais no território de suas respectivas circunscrições e terá por fim a apuração das infrações penais e da sua autoria.

Parágrafo único. A competência definida neste artigo não excluirá a de autoridades administrativas, a quem por lei seja cometida a mesma função.

Art. 5º Nos crimes de ação pública o inquérito policial será iniciado:

I - de ofício;

II - mediante requisição da autoridade judiciária ou do Ministério Público, ou a requerimento do ofendido ou de quem tiver qualidade para representá-lo.

§ 1º O requerimento a que se refere o nº II conterà sempre que possível:

TÓPICOS DE DIREITOS HUMANOS

1. Declaração Universal dos Direitos Humanos (adotada e proclamada pela Resolução 217-A (III) – da Assembleia Geral das Nações Unidas, em 10 de dezembro de 1948)	01
2. Os Direitos Humanos na Constituição Federal de 1988 (artigos 5º ao 15º).	03
3. Regra mínimas para o tratamento de pessoas presas, da ONU	03
4. Programa Nacional de Direitos Humanos (PNHD-3), Decreto federal nº 7.037/2009 e alterações.	14
5. Estatuto da Criança e do Adolescente (Lei federal nº 8.069 de 13 de julho de 1990 – arts. 1º ao 6º)	15
6. Estatuto do Idoso (Lei federal nº 10.741 de 01 de outubro de 2003 – arts. 1º ao 10)	18

**DECLARAÇÃO UNIVERSAL DOS DIREITOS HUMANOS
(ADOTADA E PROCLAMADA PELA RESOLUÇÃO 217-A
(III) – DA ASSEMBLEIA GERAL DAS NAÇÕES UNIDAS,
EM 10 DE DEZEMBRO DE 1948)**

DECLARAÇÃO UNIVERSAL DOS DIREITOS HUMANOS

*Adotada e proclamada pela Assembléia Geral das Nações Unidas
(resolução 217 A III) em 10 de dezembro 1948.*

Preâmbulo

Considerando que o reconhecimento da dignidade inerente a todos os membros da família humana e de seus direitos iguais e inalienáveis é o fundamento da liberdade, da justiça e da paz no mundo,

Considerando que o desprezo e o desrespeito pelos direitos humanos resultaram em atos bárbaros que ultrajaram a consciência da humanidade e que o advento de um mundo em que mulheres e homens gozem de liberdade de palavra, de crença e da liberdade de viverem a salvo do temor e da necessidade foi proclamado como a mais alta aspiração do ser humano comum,

Considerando ser essencial que os direitos humanos sejam protegidos pelo império da lei, para que o ser humano não seja compelido, como último recurso, à rebelião contra a tirania e a opressão,

Considerando ser essencial promover o desenvolvimento de relações amistosas entre as nações,

Considerando que os povos das Nações Unidas reafirmaram, na Carta, sua fé nos direitos fundamentais do ser humano, na dignidade e no valor da pessoa humana e na igualdade de direitos do homem e da mulher e que decidiram promover o progresso social e melhores condições de vida em uma liberdade mais ampla,

Considerando que os Países-Membros se comprometeram a promover, em cooperação com as Nações Unidas, o respeito universal aos direitos e liberdades fundamentais do ser humano e a observância desses direitos e liberdades,

Considerando que uma compreensão comum desses direitos e liberdades é da mais alta importância para o pleno cumprimento desse compromisso,

Agora portanto a Assembleia Geral proclama a presente Declaração Universal dos Direitos Humanos como o ideal comum a ser atingido por todos os povos e todas as nações, com o objetivo de que cada indivíduo e cada órgão da sociedade tendo sempre em mente esta Declaração, esforce-se, por meio do ensino e da educação, por promover o respeito a esses direitos e liberdades, e, pela adoção de medidas progressivas de caráter nacional e internacional, por assegurar o seu reconhecimento e a sua observância universais e efetivos, tanto entre os povos dos próprios Países-Membros quanto entre os povos dos territórios sob sua jurisdição.

Artigo 1

Todos os seres humanos nascem livres e iguais em dignidade e direitos. São dotados de razão e consciência e devem agir em relação uns aos outros com espírito de fraternidade.

Artigo 2

1. Todo ser humano tem capacidade para gozar os direitos e as liberdades estabelecidos nesta Declaração, sem distinção de qualquer espécie, seja de raça, cor, sexo, língua, religião, opinião política ou de outra natureza, origem nacional ou social, riqueza, nascimento, ou qualquer outra condição.

2. Não será também feita nenhuma distinção fundada na condição política, jurídica ou internacional do país ou território a que pertença uma pessoa, quer se trate de um território independente, sob tutela, sem governo próprio, quer sujeito a qualquer outra limitação de soberania.

Artigo 3

Todo ser humano tem direito à vida, à liberdade e à segurança pessoal.

Artigo 4

Ninguém será mantido em escravidão ou servidão; a escravidão e o tráfico de escravos serão proibidos em todas as suas formas.

Artigo 5

Ninguém será submetido à tortura, nem a tratamento ou castigo cruel, desumano ou degradante.

Artigo 6

Todo ser humano tem o direito de ser, em todos os lugares, reconhecido como pessoa perante a lei.

Artigo 7

Todos são iguais perante a lei e têm direito, sem qualquer distinção, a igual proteção da lei. Todos têm direito a igual proteção contra qualquer discriminação que viole a presente Declaração e contra qualquer incitamento a tal discriminação.

Artigo 8

Todo ser humano tem direito a receber dos tribunais nacionais competentes remédio efetivo para os atos que violem os direitos fundamentais que lhe sejam reconhecidos pela constituição ou pela lei.

Artigo 9

Ninguém será arbitrariamente preso, detido ou exilado.

Artigo 10

Todo ser humano tem direito, em plena igualdade, a uma justa e pública audiência por parte de um tribunal independente e imparcial, para decidir seus direitos e deveres ou fundamento de qualquer acusação criminal contra ele.

Artigo 11

1. Todo ser humano acusado de um ato delituoso tem o direito de ser presumido inocente até que a sua culpabilidade tenha sido provada de acordo com a lei, em julgamento público no qual lhe tenham sido asseguradas todas as garantias necessárias à sua defesa.

2. Ninguém poderá ser culpado por qualquer ação ou omissão que, no momento, não constituíam delito perante o direito nacional ou internacional. Também não será imposta pena mais forte de que aquela que, no momento da prática, era aplicável ao ato delituoso.

Artigo 12

Ninguém será sujeito à interferência na sua vida privada, na sua família, no seu lar ou na sua correspondência, nem a ataque à sua honra e reputação. Todo ser humano tem direito à proteção da lei contra tais interferências ou ataques.

Artigo 13

1. Todo ser humano tem direito à liberdade de locomoção e residência dentro das fronteiras de cada Estado.

2. Todo ser humano tem o direito de deixar qualquer país, inclusive o próprio e a esse regressar.

Artigo 14

1. Todo ser humano, vítima de perseguição, tem o direito de procurar e de gozar asilo em outros países.

2. Esse direito não pode ser invocado em caso de perseguição legitimamente motivada por crimes de direito comum ou por atos contrários aos objetivos e princípios das Nações Unidas.

Artigo 15

1. Todo ser humano tem direito a uma nacionalidade.
2. Ninguém será arbitrariamente privado de sua nacionalidade, nem do direito de mudar de nacionalidade.

Artigo 16

1. Os homens e mulheres de maior idade, sem qualquer restrição de raça, nacionalidade ou religião, têm o direito de contrair matrimônio e fundar uma família. Gozam de iguais direitos em relação ao casamento, sua duração e sua dissolução.
2. O casamento não será válido senão com o livre e pleno consentimento dos nubentes.
3. A família é o núcleo natural e fundamental da sociedade e tem direito à proteção da sociedade e do Estado.

Artigo 17

1. Todo ser humano tem direito à propriedade, só ou em sociedade com outros.
2. Ninguém será arbitrariamente privado de sua propriedade.

Artigo 18

Todo ser humano tem direito à liberdade de pensamento, consciência e religião; esse direito inclui a liberdade de mudar de religião ou crença e a liberdade de manifestar essa religião ou crença pelo ensino, pela prática, pelo culto em público ou em particular.

Artigo 19

Todo ser humano tem direito à liberdade de opinião e expressão; esse direito inclui a liberdade de, sem interferência, ter opiniões e de procurar, receber e transmitir informações e idéias por quaisquer meios e independentemente de fronteiras.

Artigo 20

1. Todo ser humano tem direito à liberdade de reunião e associação pacífica.
2. Ninguém pode ser obrigado a fazer parte de uma associação.

Artigo 21

1. Todo ser humano tem o direito de tomar parte no governo de seu país diretamente ou por intermédio de representantes livremente escolhidos.
2. Todo ser humano tem igual direito de acesso ao serviço público do seu país.
3. A vontade do povo será a base da autoridade do governo; essa vontade será expressa em eleições periódicas e legítimas, por sufrágio universal, por voto secreto ou processo equivalente que assegure a liberdade de voto.

Artigo 22

Todo ser humano, como membro da sociedade, tem direito à segurança social, à realização pelo esforço nacional, pela cooperação internacional e de acordo com a organização e recursos de cada Estado, dos direitos econômicos, sociais e culturais indispensáveis à sua dignidade e ao livre desenvolvimento da sua personalidade.

Artigo 23

1. Todo ser humano tem direito ao trabalho, à livre escolha de emprego, a condições justas e favoráveis de trabalho e à proteção contra o desemprego.
2. Todo ser humano, sem qualquer distinção, tem direito a igual remuneração por igual trabalho.
3. Todo ser humano que trabalha tem direito a uma remuneração justa e satisfatória que lhe assegure, assim como à sua família, uma existência compatível com a dignidade humana e a que se acrescentarão, se necessário, outros meios de proteção social.

4. Todo ser humano tem direito a organizar sindicatos e a neles ingressar para proteção de seus interesses.

Artigo 24

Todo ser humano tem direito a repouso e lazer, inclusive a limitação razoável das horas de trabalho e a férias remuneradas periódicas.

Artigo 25

1. Todo ser humano tem direito a um padrão de vida capaz de assegurar a si e à sua família saúde, bem-estar, inclusive alimentação, vestuário, habitação, cuidados médicos e os serviços sociais indispensáveis e direito à segurança em caso de desemprego, doença invalidez, viuvez, velhice ou outros casos de perda dos meios de subsistência em circunstâncias fora de seu controle.
2. A maternidade e a infância têm direito a cuidados e assistência especiais. Todas as crianças, nascidas dentro ou fora do matrimônio, gozarão da mesma proteção social.

Artigo 26

1. Todo ser humano tem direito à instrução. A instrução será gratuita, pelo menos nos graus elementares e fundamentais. A instrução elementar será obrigatória. A instrução técnico-profissional será acessível a todos, bem como a instrução superior, esta baseada no mérito.
2. A instrução será orientada no sentido do pleno desenvolvimento da personalidade humana e do fortalecimento do respeito pelos direitos do ser humano e pelas liberdades fundamentais. A instrução promoverá a compreensão, a tolerância e a amizade entre todas as nações e grupos raciais ou religiosos e coadjuvará as atividades das Nações Unidas em prol da manutenção da paz.
3. Os pais têm prioridade de direito na escolha do gênero de instrução que será ministrada a seus filhos.

Artigo 27

1. Todo ser humano tem o direito de participar livremente da vida cultural da comunidade, de fruir as artes e de participar do progresso científico e de seus benefícios.
2. Todo ser humano tem direito à proteção dos interesses morais e materiais decorrentes de qualquer produção científica literária ou artística da qual seja autor.

Artigo 28

Todo ser humano tem direito a uma ordem social e internacional em que os direitos e liberdades estabelecidos na presente Declaração possam ser plenamente realizados.

Artigo 29

1. Todo ser humano tem deveres para com a comunidade, na qual o livre e pleno desenvolvimento de sua personalidade é possível.
2. No exercício de seus direitos e liberdades, todo ser humano estará sujeito apenas às limitações determinadas pela lei, exclusivamente com o fim de assegurar o devido reconhecimento e respeito dos direitos e liberdades de outrem e de satisfazer as justas exigências da moral, da ordem pública e do bem-estar de uma sociedade democrática.
3. Esses direitos e liberdades não podem, em hipótese alguma, ser exercidos contrariamente aos objetivos e princípios das Nações Unidas.

Artigo 30

Nenhuma disposição da presente Declaração poder ser interpretada como o reconhecimento a qualquer Estado, grupo ou pessoa, do direito de exercer qualquer atividade ou praticar qualquer ato destinado à destruição de quaisquer dos direitos e liberdades aqui estabelecidos.

OS DIREITOS HUMANOS NA CONSTITUIÇÃO FEDERAL DE 1988 (ARTIGOS 5º AO 15º)

Prezado Candidato, o tópico acima supracitado foi abordado na matéria de "Noções de Direito Constitucional", não deixe de conferir. Bons estudos!

REGRA MÍNIMAS PARA O TRATAMENTO DE PESSOAS PRESAS, DA ONU

REGRAS DE MANDELA

I. REGRAS DE APLICAÇÃO GERAL

Princípios básicos

Regra 1

Todos os reclusos devem ser tratados com o respeito inerente ao valor e dignidade do ser humano. Nenhum recluso deverá ser submetido a tortura ou outras penas ou a tratamentos cruéis, desumanos ou degradantes e deverá ser protegido de tais atos, não sendo estes justificáveis em qualquer circunstância. A segurança dos reclusos, do pessoal do sistema prisional, dos prestadores de serviço e dos visitantes deve ser sempre assegurada.

Regra 2

1. Estas Regras devem ser aplicadas com imparcialidade. Não deve haver nenhuma discriminação em razão da raça, cor, sexo, língua, religião, opinião política ou outra, origem nacional ou social, património, nascimento ou outra condição. É necessário respeitar as crenças religiosas e os preceitos morais do grupo a que pertença o recluso.

2. Para que o princípio da não discriminação seja posto em prática, as administrações prisionais devem ter em conta as necessidades individuais dos reclusos, particularmente daqueles em situação de maior vulnerabilidade. As medidas tomadas para proteger e promover os direitos dos reclusos portadores de necessidades especiais não serão consideradas discriminatórias.

Regra 3

A detenção e quaisquer outras medidas que excluam uma pessoa do contacto com o mundo exterior são penosas pelo facto de, ao ser privada da sua liberdade, lhe ser retirado o direito à autodeterminação. Assim, o sistema prisional não deve agravar o sofrimento inerente a esta situação, exceto em casos pontuais em que a separação seja justificável ou nos casos em que seja necessário manter a disciplina.

Regra 4

1. Os objetivos de uma pena de prisão ou de qualquer outra medida restritiva da liberdade são, prioritariamente, proteger a sociedade contra a criminalidade e reduzir a reincidência. Estes objetivos só podem ser alcançados se o período de detenção for utilizado

para assegurar, sempre que possível, a reintegração destas pessoas na sociedade após a sua libertação, para que possam levar uma vida autossuficiente e de respeito para com as leis

2. Para esse fim, as administrações prisionais e demais autoridades competentes devem proporcionar educação, formação profissional e trabalho, bem como outras formas de assistência apropriadas e disponíveis, incluindo aquelas de natureza reparadora, moral, espiritual, social, desportiva e de saúde. Estes programas, atividades e serviços devem ser facultados de acordo com as necessidades individuais de tratamento dos reclusos.

Regra 5

1. O regime prisional deve procurar minimizar as diferenças entre a vida durante a detenção e aquela em liberdade que tendem a reduzir a responsabilidade dos reclusos ou o respeito à sua dignidade como seres humanos.

2. As administrações prisionais devem fazer todos os ajustes possíveis para garantir que os reclusos portadores de deficiências físicas, mentais ou qualquer outra incapacidade tenham acesso completo e efetivo à vida prisional em base de igualdade.

Registos

Regra 6

Em todos os locais em que haja pessoas detidas, deve existir um sistema uniformizado de registo dos reclusos. Este sistema pode ser um banco de dados ou um livro de registo, com páginas numeradas e assinadas. Devem existir procedimentos que garantam um sistema seguro de auditoria e que impeçam o acesso não autorizado ou a modificação de qualquer informação contida no sistema

Regra 7

Nenhuma pessoa deve ser admitida num estabelecimento prisional sem uma ordem de detenção válida. As seguintes informações devem ser adicionadas ao sistema de registo do recluso, logo após a sua admissão:

- (a) Informações precisas que permitam determinar a sua identidade, respeitando a auto atribuição de género;
- (b) Os motivos da detenção e a autoridade competente que a ordenou, além da data, horário e local de prisão;
- (c) A data e o horário da sua entrada e saída, bem como de qualquer transferência;
- (d) Quaisquer ferimentos visíveis e reclamações acerca de maus-tratos sofridos;
- (e) Um inventário dos seus bens pessoais;
- (f) Os nomes dos seus familiares e, quando aplicável, dos seus filhos, incluindo a idade, o local de residência e sua custódia ou tutela;
- (g) Contato de emergência e informações acerca do parente mais próximo.

Regra 8

As seguintes informações devem ser adicionadas ao sistema de registo do recluso durante a sua detenção, quando aplicáveis:

- (a) Informação relativa ao processo judicial, incluindo datas de audiências e representação legal;
- (b) Avaliações iniciais e relatórios de classificação;
- (c) Informação relativa ao comportamento e à disciplina;
- (d) Pedidos e reclamações, inclusive alegações de tortura, sanções ou outros tratamentos cruéis, desumanos ou degradantes, a menos que sejam de natureza confidencial;
- (e) Informação sobre a imposição de sanções disciplinares;
- (f) Informação sobre as circunstâncias e causas de quaisquer ferimentos ou de morte e, em caso de falecimento, o destino do corpo.

Regra 9

Todos os registos mencionados nas Regras 7 e 8 serão mantidos confidenciais e só serão acessíveis aos que, por razões profissionais, solicitem o seu acesso. Todos os reclusos devem ter acesso aos seus registos, nos termos previstos em legislação interna, e direito a receber uma cópia oficial destes registos no momento da sua libertação.

Regra 10

O sistema de registo dos reclusos deve também ser utilizado para gerar dados fiáveis sobre tendências e características da população prisional, incluindo taxas de ocupação, a fim de criar uma base para a tomada de decisões fundamentadas em provas.

Separação de categorias**Regra 11**

As diferentes categorias de reclusos devem ser mantidas em estabelecimentos prisionais separados ou em diferentes zonas de um mesmo estabelecimento prisional, tendo em consideração o respetivo sexo e idade, antecedentes criminais, razões da detenção e medidas necessárias a aplicar. Assim:

(a) Homens e mulheres devem ficar detidos em estabelecimentos separados; nos estabelecimentos que recebam homens e mulheres, todos os locais destinados às mulheres devem ser completamente separados;

(b) Presos preventivos devem ser mantidos separados dos condenados;

(c) Pessoas detidas por dívidas ou outros reclusos do foro civil devem ser mantidos separados dos reclusos do foro criminal;

(d) Os jovens reclusos devem ser mantidos separados dos adultos.

Alojamento**Regra 12**

1. As celas ou locais destinados ao descanso noturno não devem ser ocupados por mais de um recluso. Se, por razões especiais, tais como excesso temporário de população prisional, for necessário que a administração prisional central adote exceções a esta regra deve evitar-se que dois reclusos sejam alojados numa mesma cela ou local.

2. Quando se recorra à utilização de dormitórios, estes devem ser ocupados por reclusos cuidadosamente escolhidos e reconhecidos como sendo capazes de serem alojados nestas condições. Durante a noite, deverão estar sujeitos a uma vigilância regular, adaptada ao tipo de estabelecimento prisional em causa

Regra 13

Todos os locais destinados aos reclusos, especialmente os dormitórios, devem satisfazer todas as exigências de higiene e saúde, tomando-se devidamente em consideração as condições climáticas e, especialmente, a cubicagem de ar disponível, o espaço mínimo, a iluminação, o aquecimento e a ventilação

Regra 14

Em todos os locais destinados aos reclusos, para viverem ou trabalharem:

(a) As janelas devem ser suficientemente amplas de modo a que os reclusos possam ler ou trabalhar com luz natural e devem ser construídas de forma a permitir a entrada de ar fresco, haja ou não ventilação artificial;

(b) A luz artificial deve ser suficiente para permitir aos reclusos ler ou trabalhar sem prejudicar a vista.

Regra 15

As instalações sanitárias devem ser adequadas, de maneira a que os reclusos possam efetuar as suas necessidades quando precisarem, de modo limpo e decente.

Regra 16

As instalações de banho e duche devem ser suficientes para que todos os reclusos possam, quando desejem ou lhes seja exigido, tomar banho ou duche a uma temperatura adequada ao clima, tão frequentemente quanto necessário à higiene geral, de acordo com a estação do ano e a região geográfica, mas pelo menos uma vez por semana num clima temperado.

Regra 17

Todas as zonas de um estabelecimento prisional utilizadas regularmente pelos reclusos devem ser sempre mantidas e conservadas escrupulosamente limpas.

Higiene pessoal**Regra 18**

1. Deve ser exigido a todos os reclusos que se mantenham limpos e, para este fim, ser-lhes-ão fornecidos água e os artigos de higiene necessários à saúde e limpeza.

2. A fim de permitir aos reclusos manter um aspeto correto e preservar o respeito por si próprios, ser-lhes-ão garantidos os meios indispensáveis para cuidar do cabelo e da barba; os homens devem poder barbear-se regularmente.

Vestuário e roupas de cama**Regra 19**

1. Deve ser garantido vestuário adaptado às condições climáticas e de saúde a todos os reclusos que não estejam autorizados a usar o seu próprio vestuário. Este vestuário não deve de forma alguma ser degradante ou humilhante.

2. Todo o vestuário deve estar limpo e ser mantido em bom estado. As roupas interiores devem ser mudadas e lavadas tão frequentemente quanto seja necessário para a manutenção da higiene.

3. Em circunstâncias excecionais, sempre que um recluso obtenha licença para sair do estabelecimento, deve ser autorizado a vestir as suas próprias roupas ou roupas que não chamem a atenção.

Regra 20

Sempre que os reclusos sejam autorizados a utilizar o seu próprio vestuário, devem ser tomadas disposições no momento de admissão no estabelecimento para assegurar que este seja limpo e adequado.

Regra 21

A todos os reclusos, de acordo com padrões locais ou nacionais, deve ser fornecido um leito próprio e roupa de cama suficiente e própria, que estará limpa quando lhes for entregue, mantida em bom estado de conservação e mudada com a frequência suficiente para garantir a sua limpeza.

Alimentação**Regra 22**

1. A administração deve fornecer a cada recluso, a horas determinadas, alimentação de valor nutritivo adequado à saúde e à robustez física, de qualidade e bem preparada e servida.