



CÓD: SL-053JN-22
7908433216070

UFTM

UNIVERSIDADE FEDERAL DO TRIÂNGULO MINEIRO

Administrador

EDITAL N.º 01/2022 DE 04 DE JANEIRO DE 2022

Língua Portuguesa

1. Noções de linguagem, língua e fala. Emprego das figuras de linguagem. Vícios de linguagem.	01
2. Linguagem verbal e não verbal.	03
3. Noções de texto e discurso. Compreensão e interpretação de textos.. Níveis de leitura de um texto. Intertextualidade e interdiscursividade: o diálogo entre textos. . Organização do texto e gêneros textuais. Tipos e gêneros textuais. . Texto literário e texto não literário. Processos argumentativos. . Argumentação consistente e falaciosa. . Tipos de argumentos: citação, opinião, analogias, exemplificação, contrastes, temporalidade, dentre outros.	08
4. Fatores de textualidade: aspectos pragmáticos (conhecimentos partilhados, regras sociais de interação), aspectos semântico-conceituais (explícitos e implícitos, coerência) e aspecto formal (coesão).	19
5. As variantes linguísticas.As diversas modalidades de uso da língua. Estilística.Língua falada e língua escrita: características. A noção de ethos.	20
6. Semântica. Campo lexical e campo semântico. A significação das palavras. . Denotação e conotação. . Sinonímia, antonímia, homonímia e paronímia.	21
7. Morfologia. Processos de formação de palavras. Neologismos e estrangeirismos.	22
8. Morfossintaxe. Emprego das classes de palavras. . Estruturação e emprego do período simples e do composto.	23
9. Emprego das regências verbal e nominal.	28
10. Emprego das concordâncias verbal e nominal.	28
11. Emprego dos pronomes e colocação pronominal.	29
12. Emprego dos sinais de pontuação.	29

Legislação

1. Administração pública: disposições gerais (constituição federal, título iii, capítulo vii)	01
2. Regime jurídico dos servidores públicos civis da união (lei nº 8.112/1990, Títulos i, ii, iii e iv, com as devidas atualizações)	04
3. Ética na administração pública (decreto nº 1.171/1994, Com as devidas atualizações)	19
4. Plano de carreira dos cargos técnico-administrativos em educação (lei nº 11.091/2005)	21

Noções de Informática

1. Noções de informática: ms-windows 7 e 10: conceito de pastas, diretórios, arquivos e atalhos, área de trabalho, área de transferência, manipulação de arquivos e pastas, uso dos menus, programas e aplicativos, interação com o conjunto de aplicativos ms-office 2010	01
2. Ms-word 2010: estrutura básica dos documentos, edição e formatação de textos, cabeçalhos, parágrafos, fontes, colunas, marcadores simbólicos e numéricos, tabelas, impressão, controle de quebras e numeração de páginas, legendas, índices, inserção de objetos, campos predefinidos, caixas de texto	17
3. Ms-excel 2010: estrutura básica das planilhas, conceitos de células, linhas, colunas, pastas e gráficos, elaboração de tabelas e gráficos, uso de fórmulas, funções e macros, impressão, inserção de objetos, campos predefinidos, controle de quebras e numeração de páginas, obtenção de dados externos, classificação de dados	21
4. Correio eletrônico: uso de correio eletrônico, preparo e envio de mensagens, anexação de arquivos	27
5. Internet: navegação na internet, conceitos de url, links, sites, busca e impressão de páginas	30
6. Serviços google: gmail, google agenda, google documentos, google drive, google planilhas, google meet	33
7. Malwares: definição; objetivos; principais tipos e características de: cavalos de tróia (trojans), worm, exploit, phishing, rootkit ou bootkit, botnet, minerador de criptomoedas, ransomware, spyware, keylogger, hijacker, vírus; meios de propagação; como se proteger e exemplos de malwares	41

Conhecimentos Específicos

Administrador

1. ADMINISTRAÇÃO GERAL: Conceitos, abordagens e principais teorias da administração. Níveis hierárquicos e competências gerenciais. Elementos e formas das organizações. Processo administrativo: planejamento, organização, direção e controle. Eficiência, eficácia e competitividade	01
2. Gestão da qualidade: conceitos e principais ferramentas.	14
3. Cultura organizacional	01
4. Processo de tomada de decisões.	25
5. Comunicação. Funções do administrador. Liderança. Planejamento estratégico: conceito, modelos, formulação e implementação da estratégia. Planejamento operacional	01
6. Gestão de riscos	30
7. GESTÃO PÚBLICA: Conceitos e princípios fundamentais da gestão pública.	34
8. Administração Pública e suas tipologias	46
9. Governabilidade, governança e prestação de contas dos resultados das ações (Accountability e Compliance)	51
10. Modernização da gestão pública no Brasil	58
11. Organização da administração pública no Brasil	46
12. Avaliação do sistema de gestão	34
13. Mudanças e desafios da administração pública contemporânea	58
14. GESTÃO DE RECURSOS HUMANOS: Objetivo e papel da administração de recursos humanos. Orientação das pessoas. Planejamento estratégico de gestão de pessoas. Recrutamento e seleção. Modelagem do trabalho. Avaliação do desempenho. Desenvolvimento e treinamento de pessoas. Saúde e qualidade de vida. Clima organizacional. Motivação. Gestão de conflitos	60
15. ADMINISTRAÇÃO DE MATERIAIS E PATRIMÔNIO: Aquisição de recursos materiais e patrimoniais. Gestão da cadeia de suprimentos. Gestão de compras e de estoques. Gestão da distribuição.	77
16. LICITAÇÕES, CONTRATOS E CONVÊNIOS: Gestão e operacionalização de licitações. Administração de contratos. Formalização e fiscalização do contrato. Garantia contratual. Alteração contratual. Convênios, contratos de repasse e termos de cooperação.	95
17. ADMINISTRAÇÃO FINANCEIRA E ORÇAMENTÁRIA: Orçamento público: conceitos e princípios. Ciclo orçamentário. Plano Plurianual (PPA). Lei de Diretrizes Orçamentárias (LDO). Lei Orçamentária Anual (LOA). Receita e despesa orçamentária. Classificações orçamentárias. Tipos de créditos orçamentários. Execução orçamentária e financeira	113
18. Responsabilidade Fiscal	160
19. ORGANIZAÇÃO, SISTEMAS E MÉTODOS: Estrutura e processos organizacionais.	175
20. Departamentalização. Tipos de estrutura. Gestão de processos. Mapeamento, análise e modelagem de processos. Análise da distribuição do trabalho. Análise da distribuição do espaço. Manuais, instruções de trabalho e formulários	178

NOÇÕES DE LINGUAGEM, LÍNGUA E FALA. EMPREGO DAS FIGURAS DE LINGUAGEM. VÍCIOS DE LINGUAGEM

As figuras de linguagem ou de estilo são empregadas para valorizar o texto, tornando a linguagem mais expressiva. É um recurso linguístico para expressar de formas diferentes experiências comuns, conferindo originalidade, emotividade ao discurso, ou tornando-o poético.

As figuras de linguagem classificam-se em

- figuras de palavra;
- figuras de pensamento;
- figuras de construção ou sintaxe.

Figuras de palavra

Emprego de um termo com sentido diferente daquele convencionalmente empregado, a fim de se conseguir um efeito mais expressivo na comunicação.

Metáfora: comparação abreviada, que dispensa o uso dos conectivos comparativos; é uma comparação subjetiva. Normalmente vem com o verbo de ligação claro ou subentendido na frase.

Exemplos

...a vida é cigana
É caravana
É pedra de gelo ao sol.
(Geraldo Azevedo/ Alceu Valença)

Encarnado e azul são as cores do meu desejo.
(Carlos Drummond de Andrade)

Comparação: aproxima dois elementos que se identificam, ligados por conectivos comparativos explícitos: como, tal qual, tal como, que, que nem. Também alguns verbos estabelecem a comparação: parecer, assemelhar-se e outros.

Exemplo

Estava mais angustiado que um goleiro na hora do gol, quando você entrou em mim como um sol no quintal.
(Belchior)

Catacrese: emprego de um termo em lugar de outro para o qual não existe uma designação apropriada.

Exemplos

- folha de papel
- braço de poltrona
- céu da boca
- pé da montanha

Sinestesia: fusão harmônica de, no mínimo, dois dos cinco sentidos físicos.

Exemplo

Vem da sala de linotipos a doce (gustativa) música (auditiva) mecânica.
(Carlos Drummond de Andrade)

A fusão de sensações físicas e psicológicas também é sinestesia: “ódio amargo”, “alegria ruidosa”, “paixão luminosa”, “indiferença gelada”.

Antonomásia: substitui um nome próprio por uma qualidade, atributo ou circunstância que individualiza o ser e notabiliza-o.

Exemplos

O filósofo de Genebra (= Calvino).
O águia de Haia (= Rui Barbosa).

Metonímia: troca de uma palavra por outra, de tal forma que a palavra empregada lembra, sugere e retoma a que foi omitida.

Exemplos

Leio Graciliano Ramos. (livros, obras)
Comprei um panamá. (chapéu de Panamá)
Tomei um Danone. (iogurte)

Alguns autores, em vez de metonímia, classificam como sinédoque quando se têm a parte pelo todo e o singular pelo plural.

Exemplo

A cidade inteira viu assombrada, de queixo caído, o pistoleiro sumir de ladrão, fugindo nos cascos de seu cavalo. (singular pelo plural)
(José Cândido de Carvalho)

Figuras Sonoras

Aliteração: repetição do mesmo fonema consonantal, geralmente em posição inicial da palavra.

Exemplo

Vozes veladas veludas vozes volúpias dos violões, vozes veladas.
(Cruz e Sousa)

Assonância: repetição do mesmo fonema vocal ao longo de um verso ou poesia.

Exemplo

Sou Ana, da cama,
da cana, fulana, bacana
Sou Ana de Amsterdam.
(Chico Buarque)

Paronomásia: Emprego de vocábulos semelhantes na forma ou na prosódia, mas diferentes no sentido.

Exemplo

Berro pelo aterro pelo desterro berro por seu berro pelo seu [erro]
quero que você ganhe que
[você me apanhe
sou o seu bezerro gritando
[mamãe.
(Caetano Veloso)

Onomatopeia: imitação aproximada de um ruído ou som produzido por seres animados e inanimados.

Exemplo

Vai o ouvido apurado
na trama do rumor suas nervuras
inseto múltiplo reunido
para compor o zanzineio surdo
circular opressivo
zunzin de mil zonzons zoando em meio à pasta de calor

da noite em branco
(Carlos Drummond de Andrade)

Observação: verbos que exprimem os sons são considerados onomatopaicos, como cacarejar, tiquetaquear, miar etc.

Figuras de sintaxe ou de construção

Dizem respeito a desvios em relação à concordância entre os termos da oração, sua ordem, possíveis repetições ou omissões.

Podem ser formadas por:

omissão: assíndeto, elipse e zeugma;

repetição: anáfora, pleonasma e polissíndeto;

inversão: anástrofe, hipérbato, sínquise e hipálage;

ruptura: anacoluto;

concordância ideológica: silepse.

Anáfora: repetição da mesma palavra no início de um período, frase ou verso.

Exemplo

Dentro do tempo o universo
[na imensidão.

Dentro do sol o calor peculiar
[do verão.

Dentro da vida uma vida me
[conta uma estória que fala
[de mim.

Dentro de nós os mistérios
[do espaço sem fim!
(Toquinho/Mutinho)

Assíndeto: ocorre quando orações ou palavras que deveriam vir ligadas por conjunções coordenativas aparecem separadas por vírgulas.

Exemplo

Não nos movemos, as mãos é
que se estenderam pouco a
pouco, todas quatro, pegando-se,
apertando-se, fundindo-se.
(Machado de Assis)

Polissíndeto: repetição intencional de uma conjunção coordenativa mais vezes do que exige a norma gramatical.

Exemplo

Há dois dias meu telefone não fala, nem ouve, nem toca, nem tuge, nem muge.
(Rubem Braga)

Pleonasma: repetição de uma ideia já sugerida ou de um termo já expresso.

Pleonasma literário: recurso estilístico que enriquece a expressão, dando ênfase à mensagem.

Exemplos

Não os venci. Venceram-me
eles a mim.
(Rui Barbosa)

Morrerás morte vil na mão de um forte.
(Gonçalves Dias)

Pleonasma vicioso: Frequente na linguagem informal, cotidiana, considerado vício de linguagem. Deve ser evitado.

Exemplos

Ouvir com os ouvidos.

Rolar escadas abaixo.

Colaborar juntos.

Hemorragia de sangue.

Repetir de novo.

Elipse: Supressão de uma ou mais palavras facilmente subentendidas na frase. Geralmente essas palavras são pronomes, conjunções, preposições e verbos.

Exemplos

Compareci ao Congresso. (eu)

Espero venhas logo. (eu, que, tu)

Ele dormiu duas horas. (durante)

No mar, tanta tormenta e tanto dano. (verbo Haver)
(Camões)

Zeugma: Consiste na omissão de palavras já expressas anteriormente.

Exemplos

Foi saqueada a vila, e assassina dos os partidários dos Filipes.
(Camilo Castelo Branco)

Rubião fez um gesto, Palha outro: mas quão diferentes.
(Machado de Assis)

Hipérbato ou inversão: alteração da ordem direta dos elementos na frase.

Exemplos

Passeiam, à tarde, as belas na avenida.

(Carlos Drummond de Andrade)

Paciência tenho eu tido...

(Antônio Nobre)

Anacoluto: interrupção do plano sintático com que se inicia a frase, alterando a sequência do processo lógico. A construção do período deixa um ou mais termos desprendidos dos demais e sem função sintática definida.

Exemplos

E o desgraçado, tremiam-lhe as pernas.

(Manuel Bandeira)

Aquela mina de ouro, ela não ia deixar que outras espertas botassem as mãos.

(José Lins do Rego)

Hipálage: inversão da posição do adjetivo (uma qualidade que pertence a um objeto é atribuída a outro, na mesma frase).

Exemplo

...em cada olho um grito castanho de ódio.

(Dalton Trevisan)

...em cada olho castanho um grito de ódio)

Silepse

Silepse de gênero: Não há concordância de gênero do adjetivo ou pronome com a pessoa a que se refere.

Exemplos

Pois aquela criancinha, longe de ser um estranho...

(Rachel de Queiroz)

V. Ex.a parece magoado...

(Carlos Drummond de Andrade)

Silepse de pessoa: Não há concordância da pessoa verbal com o sujeito da oração.

Exemplos

Os dois ora estais reunidos...

(Carlos Drummond de Andrade)

Na noite do dia seguinte, estávamos reunidos algumas pessoas.

(Machado de Assis)

Silepse de número: Não há concordância do número verbal com o sujeito da oração.

Exemplo

Corria gente de todos os lados, e gritavam.

(Mário Barreto)

LINGUAGEM VERBAL E NÃO VERBAL

Existem muitas linguagens e cada uma delas é composta de diversos elementos. Alguns exemplos: letras e palavras são elementos da linguagem escrita; cores e formas são elementos da linguagem visual; timbre e ritmo são alguns dos elementos da linguagem sonora.

A linguagem expressa, cria, produz ou comunica algo. Há linguagens verbais e **não verbais**. Cada uma delas é composta por diversos elementos. Alguns exemplos: letras e palavras são elementos da linguagem verbal; cores e formas são elementos da linguagem visual; timbre e ritmo são alguns dos elementos da linguagem sonora.

Linguagem verbal

A linguagem verbal é caracterizada pela comunicação através do uso de palavras. Essas palavras podem ser faladas ou escritas. O conjunto das palavras utilizadas em uma língua é chamado de léxico.

Linguagem não verbal

A comunicação não verbal é compreendida como toda a comunicação realizada através de elementos não verbais. Ou seja, que não usem palavras.

	Linguagem verbal	Linguagem não verbal
Elementos presentes	<ul style="list-style-type: none"> • Palavras 	<ul style="list-style-type: none"> • Imagens • Gestos • Sons • Expressões corporais e faciais
Exemplos	<ul style="list-style-type: none"> • Conversas • Discursos • Textos • Rádio 	<ul style="list-style-type: none"> • Língua de sinais • Placas de aviso e de trânsito • Obras de arte • Dança

Interpretação de linguagem não verbal (tabelas, fotos, quadrinhos, etc.)

A simbologia é uma forma de comunicação não verbal que consegue, por meio de símbolos gráficos populares, transmitir mensagens e exprimir ideias e conceitos em uma linguagem figurativa ou abstrata. A capacidade de reconhecimento e interpretação das imagens/símbolos é determinada pelo conhecimento de cada pessoa.

**ADMINISTRAÇÃO PÚBLICA: DISPOSIÇÕES GERAIS
(CONSTITUIÇÃO FEDERAL, TÍTULO III, CAPÍTULO VII)**

— **Disposições gerais**

A administração pública consiste no conjunto de meios institucionais, materiais, financeiros e humanos do Estado, preordenado à realização de seus serviços, visando a satisfação das necessidades coletivas.

A função administrativa é institucionalmente imputada a diversas entidades governamentais autônomas, expressas no **art. 37** da Constituição Federal.

Administração Pública Direta e Indireta

A administração direta é a administração centralizada, definida como o conjunto de órgãos administrativos subordinados diretamente ao Poder Executivo de cada entidade. Ex.: Ministérios, as Forças Armadas, a Receita Federal, os próprios Poderes Executivo, Legislativo, Judiciário etc.

Por sua vez, a administração indireta é a descentralizada, composta por entidades personalizadas de prestação de serviço ou exploração de atividades econômicas, mas vinculadas aos Poderes Executivos da entidade pública. Ex.: Autarquias: Agência Nacional de Aviação Civil – ANAC, Instituto Nacional de Colonização e Reforma Agrária – INCRA e outras agências reguladoras, Universidade Federal de Alfenas – UNIFAL-MG e outras universidades federais, Centros e Institutos Federais de Educação Tecnológica, Banco Central do Brasil – BACEN; Conselho Federal de Medicina e outros Conselhos Profissionais etc; Empresas Públicas: BNDES, Caixa Econômica Federal, Empresa Brasileira de Correios e Telégrafos etc; Sociedades de economia mista: Petróbrás, Banco do Brasil etc; Fundações públicas: Funai, Funasa, IBGE etc.

Princípios Específicos da Administração Pública

Legalidade: todo o ato administrativo deve ser antecedido de lei;

Impessoalidade: todos atos e provimentos administrativos não são imputáveis ao agente político que o realiza, mas sim ao órgão ou entidade pública em nome da qual atuou.

Moralidade: impõe a obediência à lei, não só no que ela tem de formal, mas como na sua teleologia. Não bastará ao administrador o estrito cumprimento da legalidade, devendo ele, no exercício de sua função pública, respeitar os princípios éticos de razoabilidade e justiça.

Publicidade: todos os atos administrativos devem ser públicos, vedado o sigilo e o segredo, salvo em hipóteses restritas que envolvam a segurança nacional.

Eficiência: trazido pela Emenda Constitucional nº 19, este princípio estabelece que os atos administrativos devem cumprir os seus propósitos de forma eficaz.

Art. 37. *A administração pública direta e indireta de qualquer dos Poderes da União, dos Estados, do Distrito Federal e dos Municípios obedecerá aos princípios de legalidade, impessoalidade, moralidade, publicidade e eficiência e, também, ao seguinte (Redação dada pela Emenda Constitucional nº 19, de 1998):*

I - os cargos, empregos e funções públicas são acessíveis aos brasileiros que preencham os requisitos estabelecidos em lei, assim como aos estrangeiros, na forma da lei; (Redação dada pela Emenda Constitucional nº 19, de 1998);

— **Servidores públicos**

Concurso Público:

A investidura em cargo ou emprego público só se pode dar por meio de concurso público. Enquanto não há a posse, os aprovados têm apenas **uma expectativa de direito**. Não há direito adquirido em relação ao cargo pela simples aprovação em concurso público.

Art. 37.

*II - a investidura em cargo ou emprego público depende de **aprovação prévia em concurso público** de provas ou de provas e títulos, de acordo com a natureza e a complexidade do cargo ou emprego, na forma prevista em lei, ressalvadas as nomeações para cargo em comissão declarado em lei de livre nomeação e exoneração (Redação dada pela Emenda Constitucional nº 19, de 1998);*

III - o prazo de validade do concurso público será de até dois anos, prorrogável uma vez, por igual período;

IV - durante o prazo improrrogável previsto no edital de convocação, aquele aprovado em concurso público de provas ou de provas e títulos será convocado com prioridade sobre novos concursados para assumir cargo ou emprego, na carreira;

V - as funções de confiança, exercidas exclusivamente por servidores ocupantes de cargo efetivo, e os cargos em comissão, a serem preenchidos por servidores de carreira nos casos, condições e percentuais mínimos previstos em lei, destinam-se apenas às atribuições de direção, chefia e assessoramento (Redação dada pela Emenda Constitucional nº 19, de 1998);

VI - é garantido ao servidor público civil o direito à livre associação sindical;

VII - o direito de greve será exercido nos termos e nos limites definidos em lei específica (Redação dada pela Emenda Constitucional nº 19, de 1998);

VIII - a lei reservará percentual dos cargos e empregos públicos para as pessoas portadoras de deficiência e definirá os critérios de sua admissão;

IX - a lei estabelecerá os casos de contratação por tempo determinado para atender a necessidade temporária de excepcional interesse público;

O art. 37 da Constituição Federal estabelece ainda as regras quanto a valores, limitações e formas de recebimento de remuneração e subsídios dos servidores públicos, bem como condições sobre acúmulo de cargos e funções:

Art. 37.

X - a remuneração dos servidores públicos e o subsídio de que trata o § 4º do art. 39 somente poderão ser fixados ou alterados por lei específica, observada a iniciativa privativa em cada caso, assegurada revisão geral anual, sempre na mesma data e sem distinção de índices (Redação dada pela Emenda Constitucional nº 19, de 1998) (Regulamento);

XI - a remuneração e o subsídio dos ocupantes de cargos, funções e empregos públicos da administração direta, autárquica e fundacional, dos membros de qualquer dos Poderes da União, dos Estados, do Distrito Federal e dos Municípios, dos detentores de mandato eletivo e dos demais agentes políticos e os proventos, pensões ou outra espécie remuneratória, percebidos cumulativamente ou não, incluídas as vantagens pessoais ou de qualquer outra natureza, não poderão exceder o subsídio mensal, em espécie, dos Ministros do Supremo Tribunal Federal,

aplicando-se como limite, nos Municípios, o subsídio do Prefeito, e nos Estados e no Distrito Federal, o subsídio mensal do Governador no âmbito do Poder Executivo, o subsídio dos Deputados Estaduais e Distritais no âmbito do Poder Legislativo e o subsídio dos Desembargadores do Tribunal de Justiça, limitado a noventa inteiros e vinte e cinco centésimos por cento do subsídio mensal, em espécie, dos Ministros do Supremo Tribunal Federal, no âmbito do Poder Judiciário, aplicável este limite aos membros do Ministério Público, aos Procuradores e aos Defensores Públicos (Redação dada pela Emenda Constitucional nº 41, 19.12.2003);

XII - os vencimentos dos cargos do Poder Legislativo e do Poder Judiciário não poderão ser superiores aos pagos pelo Poder Executivo;

XIII - é vedada a vinculação ou equiparação de quaisquer espécies remuneratórias para o efeito de remuneração de pessoal do serviço público (Redação dada pela Emenda Constitucional nº 19, de 1998);

XIV - os acréscimos pecuniários percebidos por servidor público não serão computados nem acumulados para fins de concessão de acréscimos ulteriores; (Redação dada pela Emenda Constitucional nº 19, de 1998);

XV - o subsídio e os vencimentos dos ocupantes de cargos e empregos públicos são irredutíveis, ressalvado o disposto nos incisos XI e XIV deste artigo e nos arts. 39, § 4º, 150, II, 153, III, e 153, § 2º, I; (Redação dada pela Emenda Constitucional nº 19, de 1998);

XVI - é vedada a acumulação remunerada de cargos públicos, exceto, quando houver compatibilidade de horários, observado em qualquer caso o disposto no inciso XI (Redação dada pela Emenda Constitucional nº 19, de 1998):

a) a de dois cargos de professor; (Redação dada pela Emenda Constitucional nº 19, de 1998);

b) a de um cargo de professor com outro técnico ou científico (Redação dada pela Emenda Constitucional nº 19, de 1998);

c) a de dois cargos ou empregos privativos de profissionais de saúde, com profissões regulamentadas; (Redação dada pela Emenda Constitucional nº 34, de 2001);

XVII - a proibição de acumular estende-se a empregos e funções e abrange autarquias, fundações, empresas públicas, sociedades de economia mista, suas subsidiárias, e sociedades controladas, direta ou indiretamente, pelo poder público (Redação dada pela Emenda Constitucional nº 19, de 1998); XVIII - a administração fazendária e seus servidores fiscais terão, dentro de suas áreas de competência e jurisdição, precedência sobre os demais setores administrativos, na forma da lei;

E também a criação de autarquias e instituição de empresas públicas, fundações e sociedades de economia mista:

Art. 37.

XIX - somente por lei específica poderá ser criada autarquia e autorizada a instituição de empresa pública, de sociedade de economia mista e de fundação, cabendo à lei complementar, neste último caso, definir as áreas de sua atuação (Redação dada pela Emenda Constitucional nº 19, de 1998);

XX - depende de autorização legislativa, em cada caso, a criação de subsidiárias das entidades mencionadas no inciso anterior, assim como a participação de qualquer delas em empresa privada;

Todas as obras, serviços e compras da Administração, nos termos do que preceitua o art. 37 da Constituição, deverão ser contratadas por meio de **licitação pública**.

Art. 37.

XXI - ressalvados os casos especificados na legislação, as obras, serviços, compras e alienações serão contratados mediante processo de licitação pública que assegure igualdade de condições a todos os concorrentes, com cláusulas que estabeleçam obrigações de pagamento, mantidas as condições efetivas da proposta, nos termos da lei, o qual somente permitirá as exigências de qualificação técnica e econômica indispensáveis à garantia do cumprimento das obrigações (Regulamento).

O referido art. 37, CF dispõe ainda sobre as informações na Administração Pública:

XXII - as administrações tributárias da União, dos Estados, do Distrito Federal e dos Municípios, atividades essenciais ao funcionamento do Estado, exercidas por servidores de carreiras específicas, terão recursos prioritários para a realização de suas atividades e atuarão de forma integrada, inclusive com o compartilhamento de cadastros e de informações fiscais, na forma da lei ou convênio (Incluído pela Emenda Constitucional nº 42, de 19.12.2003);

§ 1º A publicidade dos atos, programas, obras, serviços e campanhas dos órgãos públicos deverá ter caráter educativo, informativo ou de orientação social, dela não podendo constar nomes, símbolos ou imagens que caracterizem promoção pessoal de autoridades ou servidores públicos.

§ 2º A não observância do disposto nos incisos II e III implicará a nulidade do ato e a punição da autoridade responsável, nos termos da lei.

§ 3º A lei disciplinará as formas de participação do usuário na administração pública direta e indireta, regulando especialmente (Redação dada pela Emenda Constitucional nº 19, de 1998):

I - as reclamações relativas à prestação dos serviços públicos em geral, asseguradas a manutenção de serviços de atendimento ao usuário e a avaliação periódica, externa e interna, da qualidade dos serviços (Incluído pela Emenda Constitucional nº 19, de 1998);

II - o acesso dos usuários a registros administrativos e a informações sobre atos de governo, observado o disposto no art. 5º, X e XXXIII; (Incluído pela Emenda Constitucional nº 19, de 1998) (Vide Lei nº 12.527, de 2011);

III - a disciplina da representação contra o exercício negligente ou abusivo de cargo, emprego ou função na administração pública. (Incluído pela Emenda Constitucional nº 19, de 1998).

Improbidade Administrativa

A improbidade administrativa é espécie de ilegalidade praticada pelo servidor, qualificada pela finalidade de atribuir situação de vantagem a si ou a outrem. A Lei nº 8.429/92, chamada de Lei de Improbidade Administrativa, disciplina este dispositivo constitucional, previsto no art. 37, §4º.

Art. 37.

§ 4º Os atos de improbidade administrativa importarão a suspensão dos direitos políticos, a perda da função pública, a indisponibilidade dos bens e o ressarcimento ao erário, na forma e gradação previstas em lei, sem prejuízo da ação penal cabível.

§ 5º A lei estabelecerá os prazos de prescrição para ilícitos praticados por qualquer agente, servidor ou não, que causem prejuízos ao erário, ressalvadas as respectivas ações de ressarcimento.

§ 6º As pessoas jurídicas de direito público e as de direito privado prestadoras de serviços públicos responderão pelos danos que seus agentes, nessa qualidade, causarem a terceiros, assegurado o direito de regresso contra o responsável nos casos de dolo ou culpa.

§ 7º A lei disporá sobre os requisitos e as restrições ao ocupante de cargo ou emprego da administração direta e indireta que possibilite o acesso a informações privilegiadas (Incluído pela Emenda Constitucional nº 19, de 1998).

§ 8º A autonomia gerencial, orçamentária e financeira dos órgãos e entidades da administração direta e indireta poderá ser ampliada mediante contrato, a ser firmado entre seus administradores e o poder público, que tenha por objeto a fixação de metas de desempenho para o órgão ou entidade, cabendo à lei dispor sobre (Incluído pela Emenda Constitucional nº 19, de 1998) (Regulamento) (Vigência) :

I - o prazo de duração do contrato (Incluído pela Emenda Constitucional nº 19, de 1998)

II - os controles e critérios de avaliação de desempenho, direitos, obrigações e responsabilidade dos dirigentes (Incluído pela Emenda Constitucional nº 19, de 1998);

III - a remuneração do pessoal (Incluído pela Emenda Constitucional nº 19, de 1998);

§ 9º O disposto no inciso XI aplica-se às empresas públicas e às sociedades de economia mista, e suas subsidiárias, que receberem recursos da União, dos Estados, do Distrito Federal ou dos Municípios para pagamento de despesas de pessoal ou de custeio em geral (Incluído pela Emenda Constitucional nº 19, de 1998).

§ 10. É vedada a percepção simultânea de proventos de aposentadoria decorrentes do art. 40 ou dos arts. 42 e 142 com a remuneração de cargo, emprego ou função pública, ressalvados os cargos acumuláveis na forma desta Constituição, os cargos eletivos e os cargos em comissão declarados em lei de livre nomeação e exoneração. (Incluído pela Emenda Constitucional nº 20, de 1998) (Vide Emenda Constitucional nº 20, de 1998);

§ 11. Não serão computadas, para efeito dos limites remuneratórios de que trata o inciso XI do caput deste artigo, as parcelas de caráter indenizatório previstas em lei (Incluído pela Emenda Constitucional nº 47, de 2005).

§ 12. Para os fins do disposto no inciso XI do caput deste artigo, fica facultado aos Estados e ao Distrito Federal fixar, em seu âmbito, mediante emenda às respectivas Constituições e Lei Orgânica, como limite único, o subsídio mensal dos Desembargadores do respectivo Tribunal de Justiça, limitado a noventa inteiros e vinte e cinco centésimos por cento do subsídio mensal dos Ministros do Supremo Tribunal Federal, não se aplicando o disposto neste parágrafo aos subsídios dos Deputados Estaduais e Distritais e dos Vereadores (Incluído pela Emenda Constitucional nº 47, de 2005).

§ 13. O servidor público titular de cargo efetivo poderá ser readaptado para exercício de cargo cujas atribuições e responsabilidades sejam compatíveis com a limitação que tenha sofrido em sua capacidade física ou mental, enquanto permanecer nesta condição, desde que possua a habilitação e o nível de escolaridade exigidos para o cargo de destino, mantida a remuneração do cargo de origem (Incluído pela Emenda Constitucional nº 103, de 2019).

§ 14. A aposentadoria concedida com a utilização de tempo de contribuição decorrente de cargo, emprego ou função pública, inclusive do Regime Geral de Previdência Social, acarretará o rompimento do vínculo que gerou o referido tempo de contribuição. (Incluído pela Emenda Constitucional nº 103, de 2019)

§ 15. É vedada a complementação de aposentadorias de servidores públicos e de pensões por morte a seus dependentes que não seja decorrente do disposto nos §§ 14 a 16 do art. 40 ou que não seja prevista em lei que extinga regime próprio de previdência social (Incluído pela Emenda Constitucional nº 103, de 2019).

Regime Jurídico dos Servidores Públicos

O regime jurídico dos servidores públicos é o conjunto de princípios e regras destinadas à regulação das relações funcionais da administração pública e seus agentes. Pode ser geral, aplicável a todos os servidores de uma determinada pessoa política (da Administração Pública Federal, Estadual, Municipal, por exemplo) ou específico, como é o caso de algumas carreiras, como a Magistratura, Ministério Público etc.

O Regime Jurídico dos Servidores Públicos da União é estatutário e regido pela Lei nº 8.112 de 1990. Nas esferas distrital, estaduais e municipais podem ser adotados estatutos próprios, desde compatíveis com os preceitos da Constituição Federal e da Lei 8.112/90.

No regime estatutário não há relação contratual empregatícia.

A Constituição Federal prevê todo o regime jurídico dos Servidores Públicos, com sistema remuneratório, regime previdenciário e regra geral de aposentadoria, nos termos do art. 40, CF.

A **estabilidade** é uma das garantias do serviço público, prevista constitucionalmente. É adquirida pelo funcionário concursado após três anos de efetivo exercício da função pública e impede que ele seja desvinculado do serviço público arbitrariamente, a não ser por sentença transitada em julgado ou decisão administrativa em que lhe foi dado amplo direito de defesa, aposentadoria compulsória, exoneração a pedido ou morte:

Art. 41. São estáveis após três anos de efetivo exercício os servidores nomeados para cargo de provimento efetivo em virtude de concurso público (Redação dada pela Emenda Constitucional nº 19, de 1998).

§ 1º O servidor público estável só perderá o cargo (Redação dada pela Emenda Constitucional nº 19, de 1998):

I - em virtude de sentença judicial transitada em julgado (Incluído pela Emenda Constitucional nº 19, de 1998);

II - mediante processo administrativo em que lhe seja assegurada ampla defesa (Incluído pela Emenda Constitucional nº 19, de 1998);

III - mediante procedimento de avaliação periódica de desempenho, na forma de lei complementar, assegurada ampla defesa (Incluído pela Emenda Constitucional nº 19, de 1998);

§ 2º Invalidada por sentença judicial a demissão do servidor estável, será ele reintegrado, e o eventual ocupante da vaga, se estável, reconduzido ao cargo de origem, sem direito a indenização, aproveitado em outro cargo ou posto em disponibilidade com remuneração proporcional ao tempo de serviço (Redação dada pela Emenda Constitucional nº 19, de 1998);

§ 3º Extinto o cargo ou declarada a sua desnecessidade, o servidor estável ficará em disponibilidade, com remuneração proporcional ao tempo de serviço, até seu adequado aproveitamento em outro cargo (Redação dada pela Emenda Constitucional nº 19, de 1998);

§ 4º Como condição para a aquisição da estabilidade, é obrigatória a avaliação especial de desempenho por comissão instituída para essa finalidade (Incluído pela Emenda Constitucional nº 19, de 1998).

NOÇÕES DE INFORMÁTICA: MS-WINDOWS 7 E 10: CONCEITO DE PASTAS, DIRETÓRIOS, ARQUIVOS E ATALHOS, ÁREA DE TRABALHO, ÁREA DE TRANSFERÊNCIA, MANIPULAÇÃO DE ARQUIVOS E PASTAS, USO DOS MENUS, PROGRAMAS E APLICATIVOS, INTERAÇÃO COM O CONJUNTO DE APLICATIVOS MS-OFFICE 2010

O Windows 7 é um dos sistemas operacionais mais populares desenvolvido pela Microsoft¹.

Visualmente o Windows 7 é semelhante ao seu antecessor, o Windows Vista, porém a interface é muito mais rica e intuitiva.

É Sistema Operacional multitarefa e para múltiplos usuários. O novo sistema operacional da Microsoft trouxe, além dos recursos do Windows 7, muitos recursos que tornam a utilização do computador mais amigável.

Algumas características não mudam, inclusive porque os elementos que constroem a interface são os mesmos.

Edições do Windows 7

- Windows 7 Starter;
- Windows 7 Home Premium;
- Windows 7 Professional;
- Windows 7 Ultimate.

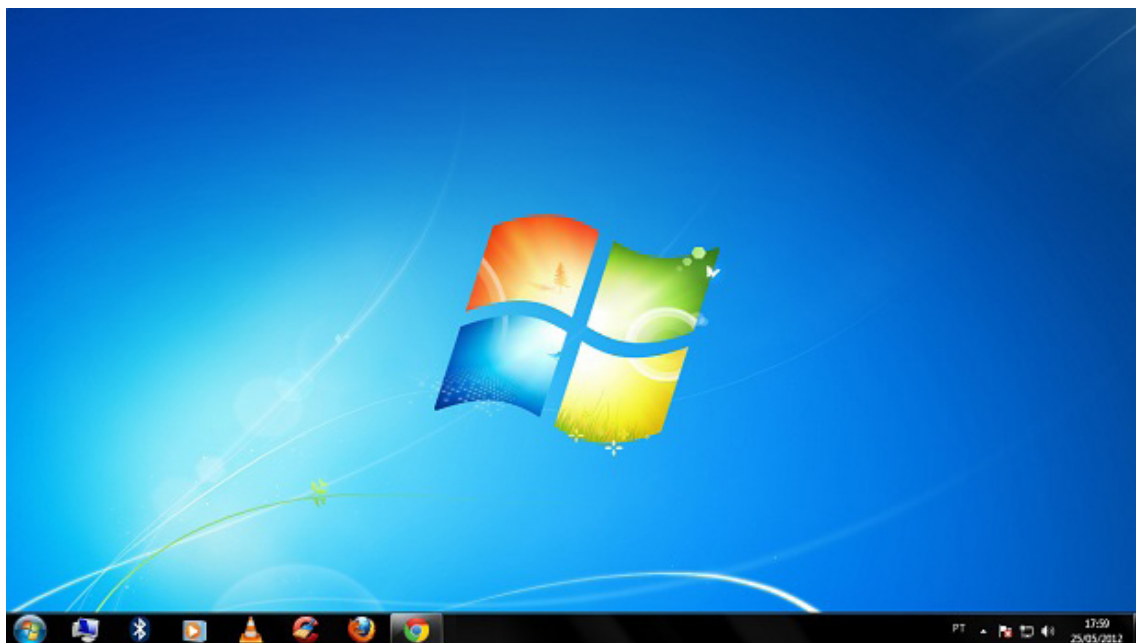
Área de Trabalho

Área de Trabalho do Windows 7.²

A Área de trabalho é composta pela maior parte de sua tela, em que ficam dispostos alguns ícones. Uma das novidades do Windows 7 é a interface mais limpa, com menos ícones e maior ênfase às imagens do plano de fundo da tela. Com isso você desfruta uma área de trabalho suave. A barra de tarefas que fica na parte inferior também sofreu mudanças significativas.

Barra de tarefas

– Avisar quais são os aplicativos em uso, pois é mostrado um retângulo pequeno com a descrição do(s) aplicativo(s) que está(ão) ativo(s) no momento, mesmo que algumas estejam minimizadas ou ocultas sob outra janela, permitindo assim, alternar entre estas janelas ou entre programas.

¹ <http://estudioaulas.com.br/img/ArquivosCurso/materialDemo/AulaDemo-4147.pdf>

² Fonte: <https://www.techtudo.com.br/dicas-e-tutoriais/noticia/2012/05/como-ocultar-lixeria-da-area-de-trabalho-do-windows.html>

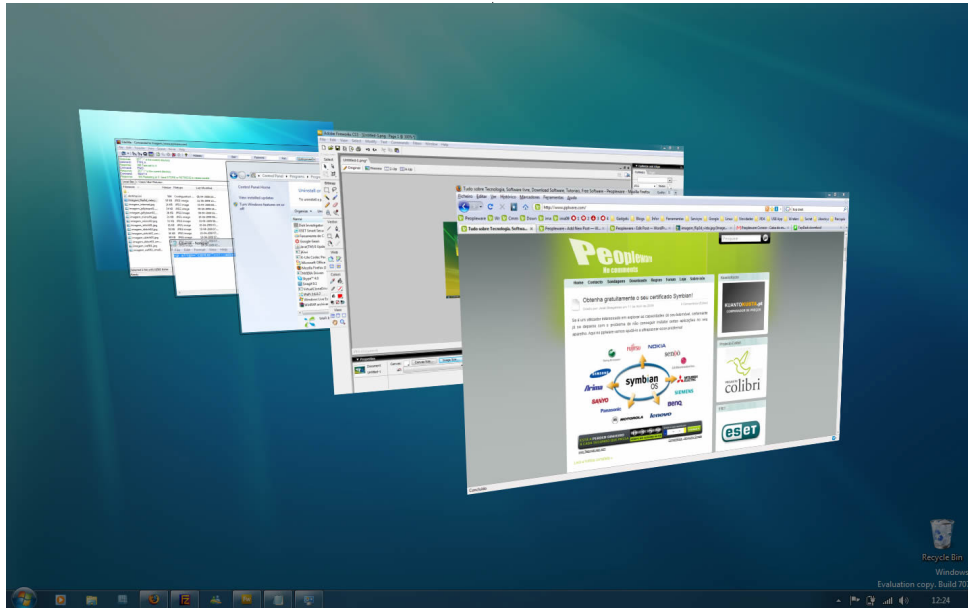

Alternar entre janelas.³

- A barra de tarefas também possui o menu Iniciar, barra de inicialização rápida e a área de notificação, onde você verá o relógio.
- É organizada, consolidando os botões quando há muitos acumulados, ou seja, são agrupados automaticamente em um único botão.
- Outra característica muito interessante é a pré-visualização das janelas ao passar a seta do mouse sobre os botões na barra de tarefas.

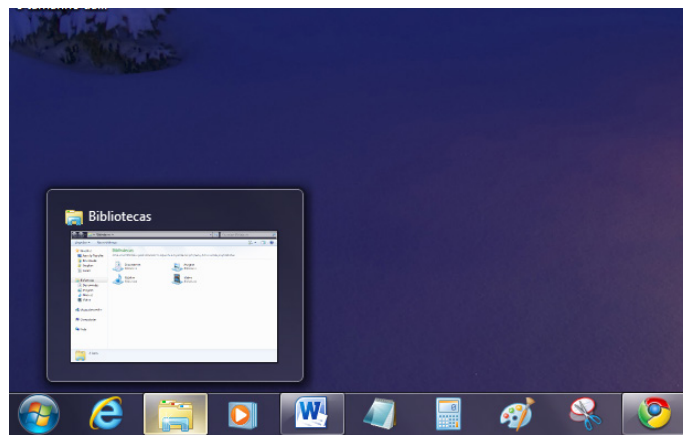

Pré-visualização de janela.⁴

Botão Iniciar



Botão Iniciar⁵

3 Fonte: <https://pplware.sapo.pt/tutoriais/windows-7-flip-3d>

4 Fonte: <https://www.techtudo.com.br/dicas-e-tutoriais/noticia/2010/12/como-aumentar-o-tamanho-das-miniaturas-da-taskbar-do-windows-7.html>

5 Fonte: <https://br.ign.com/tech/47262/news/suporte-oficial-ao-windows-vista-acaba-em-11-de-abril>

O botão Iniciar é o principal elemento da Barra de Tarefas. Ele dá acesso ao Menu Iniciar, de onde se podem acessar outros menus que, por sua vez, acionam programas do Windows. Ao ser acionado, o botão Iniciar mostra um menu vertical com várias opções.

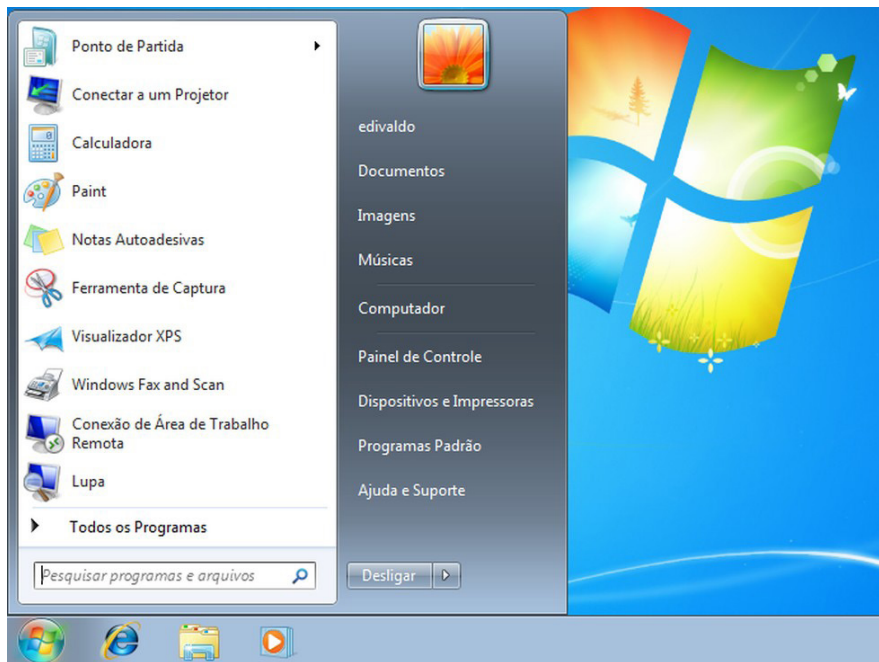

Menu Iniciar.⁶

Desligando o computador

O novo conjunto de comandos permite Desligar o computador, Bloquear o computador, Fazer Logoff, Trocar Usuário, Reiniciar, Suspende ou Hibernar.

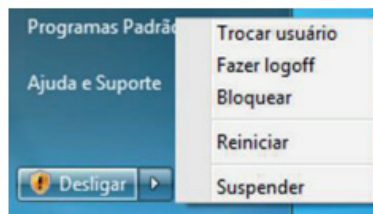

Ícones

Representação gráfica de um arquivo, pasta ou programa. Você pode adicionar ícones na área de trabalho, assim como pode excluir. Alguns ícones são padrões do Windows: Computador, Painel de Controle, Rede, Lixeira e a Pasta do usuário.

Windows Explorer

No computador, para que tudo fique organizado, existe o Windows Explorer. Ele é um programa que já vem instalado com o Windows e pode ser aberto através do Botão Iniciar ou do seu ícone na barra de tarefas.

Este é um dos principais utilitários encontrados no Windows 7. Permite ao usuário enxergar de forma interessante a divisão organizada do disco (em pastas e arquivos), criar outras pastas, movê-las, copiá-las e até mesmo apagá-las.

Com relação aos arquivos, permite protegê-los, copiá-los e movê-los entre pastas e/ou unidades de disco, inclusive apagá-los e também renomeá-los. Em suma, é este o programa que disponibiliza ao usuário a possibilidade de gerenciar todos os seus dados gravados.

⁶ Fonte: <https://www.techtudo.com.br/dicas-e-tutoriais/2019/04/como-deixar-a-interface-do-windows-10-parecida-com-o-windows-7.ghml>

ADMINISTRAÇÃO GERAL: CONCEITOS, ABORDAGENS E PRINCIPAIS TEORIAS DA ADMINISTRAÇÃO. NÍVEIS HIERÁRQUICOS E COMPETÊNCIAS GERENCIAIS. ELEMENTOS E FORMAS DAS ORGANIZAÇÕES. PROCESSO ADMINISTRATIVO: PLANEJAMENTO, ORGANIZAÇÃO, DIREÇÃO E CONTROLE. EFICIÊNCIA, EFICÁCIA E COMPETITIVIDADE. DEPARTAMENTALIZAÇÃO. TIPOS DE ESTRUTURA. CULTURA ORGANIZACIONAL. COMUNICAÇÃO. FUNÇÕES DO ADMINISTRADOR. LIDERANÇA. PLANEJAMENTO ESTRATÉGICO: CONCEITO, MODELOS, FORMULAÇÃO E IMPLEMENTAÇÃO DA ESTRATÉGIA. PLANEJAMENTO OPERACIONAL

ADMINISTRAÇÃO GERAL

Dentre tantas definições já apresentadas sobre o conceito de administração, podemos destacar que:

“Administração é um conjunto de atividades dirigidas à utilização eficiente e eficaz dos recursos, no sentido de alcançar um ou mais objetivos ou metas organizacionais.”

Ou seja, a Administração vai muito além de apenas “cuidar de uma empresa”, como muitos imaginam, mas compreende a capacidade de conseguir utilizar os recursos existentes (sejam eles: recursos humanos, materiais, financeiros,...) para atingir os objetivos da empresa.

O conceito de administração representa uma governabilidade, gestão de uma empresa ou organização de forma que as atividades sejam administradas com planejamento, organização, direção, e controle.

O ato de administrar é trabalhar com e por intermédio de outras pessoas na busca de realizar objetivos da organização bem como de seus membros.

Montana e Charnov

Principais abordagens da administração (clássica até contingencial)

É importante perceber que ao longo da história a Administração teve abordagens e ênfases distintas. Apesar de existir há pouco mais de 100 (cem) anos, como todas as ciências, a Administração evoluiu seus conceitos com o passar dos anos.

De acordo com o Professor Idalberto Chiavenato (escritor, professor e consultor administrativo), a Administração possui 7 (sete) abordagens, onde cada uma terá seu aspecto principal e agrupamento de autores, com seu enfoque específico. Uma abordagem, poderá conter 2 (duas) ou mais teorias distintas. São elas:

1. Abordagem Clássica: que se desdobra em Administração científica e Teoria Clássica da Administração.

2. Abordagem Humanística: que se desdobra principalmente na Teoria das Relações Humanas.

3. Abordagem Neoclássica: que se desdobra na Teoria Neoclássica da Administração, dos conceitos iniciais, processos administrativos, como os tipos de organização, departamentalização e administração por objetivos (APO).

4. Abordagem Estruturalista: que se desdobra em Teoria Burocrática e Teoria Estruturalista da Administração.

5. Abordagem Comportamental: que é subdividida na Teoria Comportamental e Teoria do Desenvolvimento Organizacional (DO).

6. Abordagem Sistêmica: centrada no conceito cibernético para a Administração, Teoria Matemática e a Teoria de Sistemas da Administração.

7. Abordagem Contingencial: que se desdobra na Teoria da Contingência da Administração.

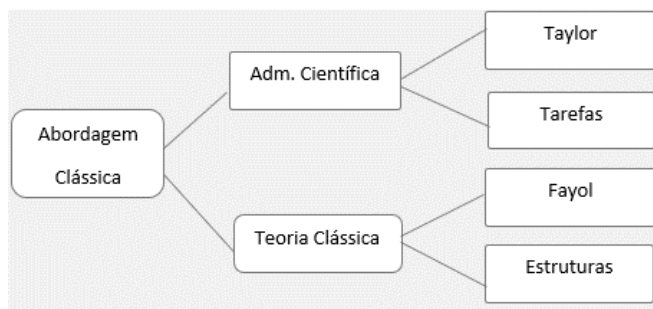

Origem da Abordagem Clássica

1 — O crescimento acelerado e desorganizado das empresas:

- Ciência que substituiu o empirismo;
- Planejamento de produção e redução do improviso.

2 — Necessidade de aumento da eficiência e a competência das organizações:

- Obtendo melhor rendimento em face da concorrência;
- Evitando o desperdício de mão de obra.

Abordagem Científica – ORT (Organização Racional do Trabalho)

- Estudo dos tempos e movimentos;
- Estudo da fadiga humana;
- Divisão do trabalho e especialização;
- Desenho de cargo e tarefas;
- Incentivos salariais e premiação de produção;
- Homo Economicus;
- Condições ambientais de trabalho;
- Padronização;
- Supervisão funcional.

Aspectos da conclusão da Abordagem Científica: A percepção de que os coordenadores, gerentes e dirigentes deveriam se preocupar com o desenho da divisão das tarefas, e aos operários cabia única e exclusivamente a execução do trabalho, sem questionamentos, apenas execução da mão de obra.

— Comando e Controle: o gerente pensa e manda e os trabalhadores obedecem de acordo com o plano.

— Uma única maneira correta (the best way).

— Mão de obra e não recursos humanos.

— Segurança, não insegurança. As organizações davam a sensação de estabilidade dominando o mercado.

Teoria Clássica

• Aumento da eficiência melhorando a disposição dos órgãos componentes da empresa (departamentos);

• **Ênfase na anatomia (estrutura) e na fisiologia (funcionamento);**

• Abordagem do topo para a base (nível estratégico tático);

• Do todo para as partes.

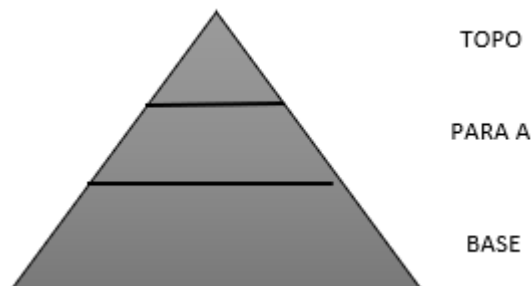

CONHECIMENTOS ESPECÍFICOS ADMINISTRADOR

Diferente do processo neoclássico, na Teoria Clássica temos 5 (cinco) funções – POC3:

- Previsão ao invés de planejamento: Visualização do futuro e traçar programa de ação.
- Organização: Constituir a empresa dos recursos materiais e social.
- Comando: Dirigir e orientar pessoas.
- Coordenação: Ligação, união, harmonizar todos os esforços coletivamente.

Controle: Se certificar de que tudo está ocorrendo de acordo com as regras estabelecidas e as ordens dadas.

• Princípios da Teoria Clássica:

- Dividir o trabalho;
- Autoridade e responsabilidade;
- Disciplina;
- Unidade de comando;
- Unidade de direção;
- Subordinação dos interesses individuais aos gerais;
- Remuneração do pessoal;
- Centralização;
- Cadeia escalar;
- Ordem;
- Equidade;
- Estabilidade do pessoal;
- Iniciativa;
- Espírito de equipe.

A Abordagem Clássica, junto da Burocrática, dentre todas as abordagens, chega a ser uma das mais importantes.

Abordagem Neoclássica

No início de 1950 nasce a Teoria Neoclássica, teoria mais contemporânea, remodelando a Teoria Clássica, colocando novo figurino dentro das novas concepções trazidas pelas mudanças e pelas teorias anteriores. Funções essencialmente humanas começam a ser inseridas, como: Motivação, Liderança e Comunicação. Preocupação com as pessoas passa a fazer parte da Administração.

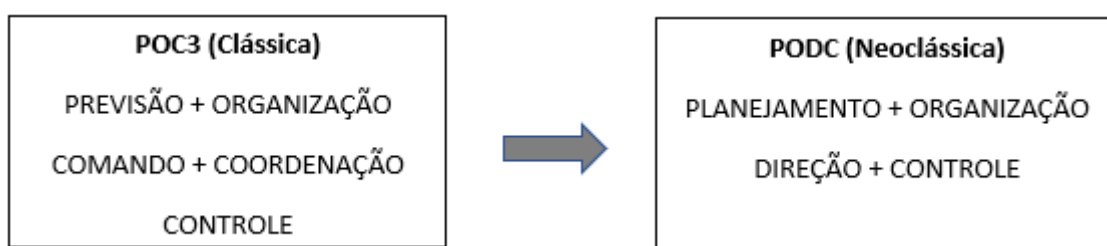

• Fundamentos da Abordagem Neoclássica

- A Administração é um processo operacional composto por funções, como: planejamento, organização, direção e controle.
- Deverá se apoiar em princípios basilares, já que envolve diversas situações.
- Princípios universais.
- O universo físico e a cultura interferem no meio ambiente e afetam a Administração.
- Visão mais flexível, de ajustamento, de continuidade e interatividade com o meio.
- Ênfase nos princípios e nas práticas gerais da Administração.
- Reafirmando os postulados clássicos.
- Ênfase nos objetivos e resultados.
- Ecletismo (influência de teorias diversas) nos conceitos.

Teoria Burocrática

Tem como pai Max Weber, por esse motivo é muitas vezes chamada de Teoria Weberiana. Para a burocracia a organização alcançaria a eficiência quando explicasse, em detalhes, como as coisas deveriam ser feitas.

Burocracia não é algo negativo, o excesso de funções sim. A Burocracia é a organização eficiente por excelência. O excesso da Burocracia é que transforma ela em algo negativo, o que chamamos de disfunções.

• Características

- Caráter formal das normas e regulamentos.
- Caráter formal das comunicações.
- Caráter racional e divisão do trabalho.
- Impessoalidade nas relações.
- Hierarquia de autoridade.

- Rotinas e procedimentos padronizados.
- Competência técnica e meritocracia.
- Especialização da administração.
- Profissionalização dos participantes.
- Completa previsibilidade de comportamento.

• **Disfunções**

- Internalização das regras e apego aos procedimentos.
- Excesso de formalismo e de papelório.
- Resistência às mudanças.
- Despersonalização do relacionamento.
- Categorização como base do processo decisório.
- “Superconformidade” às rotinas e aos procedimentos.
- Exibição de sinais de autoridade.
- Dificuldade no atendimento.

Abordagem Estruturalista

A partir da década de 40, tínhamos:

- Teoria Clássica: Mecanicismo – Organização.
- Teoria das Relações Humanas: Romantismo Ingênuo – Pessoas.

As duas correntes sofreram críticas que revelaram a falta de uma teoria sólida e abrangente, que servisse de orientação para o administrador.

A Abordagem Estruturalista é composta pela Teoria Burocrática e a Teoria Estruturalista. Além da ênfase na estrutura, ela também se preocupa com pessoas e ambiente, se aproxima muito da Teoria de Relações Humanas.

No início da Teoria Estruturalista, vive-se a mesma gênese da Teoria da Burocracia, esse movimento onde só se encontram críticas da Teoria das Relações Humanas às outras Teorias e não se tem uma preposição de um novo método.

- Teoria Clássica: Mecanicismo – Organização.
- Teoria das Relações Humanas: Romantismo Ingênuo – Pessoas.

A Teoria Estruturalista é um desdobramento da Burocracia e uma leve aproximação à Teoria das Relações Humanas. Ainda que a Teoria das Relações Humanas tenha avançado, ela critica as anteriores e não proporciona bases adequadas para uma nova teoria. Já na Teoria Estruturalista da Organização percebemos que o TODO é maior que a soma das partes. Significa que ao se colocar todos os indivíduos dentro de um mesmo grupo, essa sinergia e cooperação dos indivíduos gerará um valor a mais que a simples soma das individualidades. É a ideia de equipe.

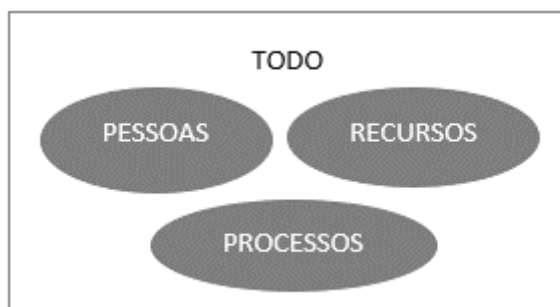

• **Teoria Estruturalista - Sociedade de Organizações**

- Sociedade = Conjunto de Organizações (escola, igreja, empresa, família).
- Organizações = Conjunto de Membros (papéis) – (aluno, professor, diretor, pai).

O mesmo indivíduo faz parte de diferentes organizações e tem diferentes papéis.

• **Teoria Estruturalista – O Homem Organizacional:**

- Homem social que participa simultaneamente de várias organizações.
- Características: Flexibilidade; Tolerância às frustrações; Capacidade de adiar as recompensas e poder compensar o trabalho, em detrimento das suas preferências; Permanente desejo de realização.

• **Teoria Estruturalista – Abordagem múltipla:**

- Tanto a organização formal, quanto a informal importam;
- Tanto recompensas salariais e materiais, quanto sociais e simbólicas geram mudanças de comportamento;
- Todos os diferentes níveis hierárquicos são importantes em uma organização;