



CÓD: SL-099FV-22
7908433217657

CASCAVEL

**PREFEITURA MUNICIPAL DE CASCAVEL
DO ESTADO DO PARANÁ**

Agente Administrativo

EDITAL DE CONCURSO PÚBLICO Nº 058/2022

Língua Portuguesa

1. Fonologia: conceito, encontros vocálicos, dígrafos, ortoépia, divisão silábica, prosódia-acentuação e ortografia	01
2. Morfologia: estrutura e formação das palavras, classes de palavras	03
3. Sintaxe: termos da oração, período composto, conceito e classificação das orações	10
4. Concordância verbal e nominal	12
5. Regência verbal e nominal	13
6. Crase	13
7. Pontuação	14
8. Semântica: a significação das palavras no texto	15
9. Interpretação de texto	16

Matemática e Raciocínio Lógico

1. Princípio da regressão ou reversão. Lógica dedutiva, argumentativa e quantitativa. Lógica matemática qualitativa, sequências lógicas envolvendo números, letras e figuras	01
2. Geometria básica	22
3. Álgebra básica e sistemas lineares	35
4. Calendários	45
5. Numeração	46
6. Razões especiais	50
7. Análise combinatória	52
8. Probabilidade	53
9. Progressões aritmética e geométrica	55
10. Conjuntos; as relações de pertinência, inclusão e igualdade; operações entre conjuntos, união, interseção e diferença	56
11. Comparações	61

Conhecimentos Gerais

1. Ética: conceito, ética na sociedade, ética no trabalho;	01
2. Noções de Cidadania: conceito, direitos e garantias fundamentais do cidadão brasileiro, direitos sociais e políticos (Constituição Federal);	06
3. Cidadania e meio ambiente;	13
4. Código de Ética do Servidor Público (Decreto Federal nº 1.171/94);	14
5. Direitos, Deveres e Proibições dos Servidores Públicos Municipais de Cascavel (Lei Municipal nº 2.215/91);	16
6. Conhecimentos básicos da política brasileira;	33
7. Cultura e sociedade brasileira;	33
8. Aspectos históricos e políticos do Município de Cascavel-Pr	34

Direito Constitucional

1. Noções de direito constitucional	01
2. Direitos e garantias fundamentais, direitos e deveres individuais e coletivos, direito social; da união, dos estados, dos municípios; da administração pública, dos servidores públicos civis	07
3. Do poder executivo	15
4. Princípios do estado de direito, da legalidade, da igualdade	16
5. Da organização político administrativa. Da organização dos poderes	17

Direito Administrativo

1. Noções de direito administrativo	01
2. Administração pública direta e indireta: órgãos e entidades. Autarquias	04
3. Atos e fatos administrativos. Classificação dos atos administrativos. Elementos do ato administrativo. Validade e eficácia dos atos administrativos. Atributos do ato administrativo. Formas de extinção dos atos administrativos. Atos administrativos inválidos. Convalidação	08
4. Contratos administrativos. Conceitos e caracteres jurídicos. As diferentes espécies de contratos administrativos. Os convênios administrativos	18
5. Licitação: conceito, princípios, fundamentos, modalidades e procedimentos. Execução dos contratos administrativos. Poderes administrativos	28
6. Poder hierárquico, disciplinar e normativo	38
7. Do controle da administração pública	44
8. Da improbidade administrativa	49

Conhecimento de Informática

1. Sistema operacional microsoft windows 7/8/10	01
2. Conhecimento sobre o pacote microsoft office 2010 e 2013 (word, excel, outlook e powerpoint)	25
3. Navegadores de internet. Buscas e consultas online	62
4. Antivírus	65
5. Hardware - componentes de microcomputadores. Nomenclatura e função dos hardwares do computador	70
6. Acesso a redes de computadores e a internet. Operar sistemas	73
7. Equipamentos de impressão, cópia e digitalização	78
8. Assinaturas eletrônicas/ digitais	82

Conhecimentos Específicos

Agente Administrativo

1. Aspectos gerais da redação oficial; Redação oficial: características e tipos; Noções básicas de portaria, decreto, ofício, arquivo;	01
2. Gestão de qualidade: ferramentas e técnicas;	10
3. Administração e organização;	21
4. Apresentação pessoal;	29
5. Atos e contratos administrativos;	35
6. Serviços públicos: conceitos, elementos de definição, princípios, classificação;	48
7. Relações humanas e interpessoais;	53
8. Atendimento ao público e ao telefone;	58
9. Assuntos relacionados à sua área de atuação e ética no trabalho;	63
10. Organização do local de trabalho;	65
11. Comportamento no local de trabalho.	70

FONOLOGIA: CONCEITO, ENCONTROS VOCÁLICOS, DÍGRAFOS, ORTOÉPIA, DIVISÃO SILÁBICA, PROSÓDIA-ACENTUAÇÃO E ORTOGRAFIA

Muitas pessoas acham que fonética e fonologia são sinônimos. Mas, embora as duas pertençam a uma mesma área de estudo, elas são diferentes.

Fonética

Segundo o dicionário Houaiss, *fonética* “é o estudo dos sons da fala de uma língua”. O que isso significa? A fonética é um ramo da Linguística que se dedica a analisar os sons de modo físico-articulador. Ou seja, ela se preocupa com o movimento dos lábios, a vibração das cordas vocais, a articulação e outros movimentos físicos, mas não tem interesse em saber do conteúdo daquilo que é falado. A fonética utiliza o Alfabeto Fonético Internacional para representar cada som.

Sintetizando: a fonética estuda o movimento físico (da boca, lábios...) que cada som faz, desconsiderando o significado desses sons.

Fonologia

A fonologia também é um ramo de estudo da Linguística, mas ela se preocupa em analisar a organização e a classificação dos sons, separando-os em unidades significativas. É responsabilidade da fonologia, também, cuidar de aspectos relativos à divisão silábica, à acentuação de palavras, à ortografia e à pronúncia.

Sintetizando: a fonologia estuda os sons, preocupando-se com o significado de cada um e não só com sua estrutura física.

Bom, agora que sabemos que fonética e fonologia são coisas diferentes, precisamos de entender o que é fonema e letra.

Fonema: os fonemas são as menores unidades sonoras da fala. Atenção: estamos falando de menores unidades de som, não de sílabas. Observe a diferença: na palavra pato a primeira sílaba é pa-. Porém, o primeiro som é pê (P) e o segundo som é a (A).

Letra: as letras são as menores unidades gráfica de uma palavra.

Sintetizando: na palavra pato, pa- é a primeira sílaba; pê é o primeiro som; e P é a primeira letra.

Agora que já sabemos todas essas diferenciações, vamos entender melhor o que é e como se compõe uma sílaba.

Sílaba: A sílaba é um fonema ou conjunto de fonemas que emitido em um só impulso de voz e que tem como base uma vogal. A sílabas são classificadas de dois modos:

Classificação quanto ao número de sílabas:

As palavras podem ser:

– Monossílabas: as que têm uma só sílaba (pé, pá, mão, boi, luz, é...)

– Dissílabas: as que têm duas sílabas (café, leite, noites, caí, bota, água...)

– Trissílabas: as que têm três sílabas (caneta, cabeça, saúde, circuito, boneca...)

– Polissílabas: as que têm quatro ou mais sílabas (casamento, jesuíta, irresponsabilidade, paralelepípedo...)

Classificação quanto à tonicidade

As palavras podem ser:

– **Oxítonas**: quando a sílaba tônica é a última (ca-fé, ma-ra-cu-já, ra-paz, u-ru-bu...)

– **Paroxítonas**: quando a sílaba tônica é a penúltima (me-sa, sa-bo-ne-te, ré-gua...)

– **Proparoxítonas**: quando a sílaba tônica é a antepenúltima (sá-ba-do, tô-ni-ca, his-tó-ri-co...)

Lembre-se que:

Tônica: a sílaba mais forte da palavra, que tem autonomia fonética.

Átona: a sílaba mais fraca da palavra, que não tem autonomia fonética.

Na palavra *telefone*: te-, le-, ne- são sílabas átonas, pois são mais fracas, enquanto que fo- é a sílaba tônica, já que é a pronunciada com mais força.

Agora que já sabemos essas classificações básicas, precisamos entender melhor como se dá a divisão silábica das palavras.

Divisão silábica

A divisão silábica é feita pela silabação das palavras, ou seja, pela pronúncia. Sempre que for escrever, use o hífen para separar uma sílaba da outra. Algumas regras devem ser seguidas neste processo:

Não se separa:

• **Ditongo**: encontro de uma vogal e uma semivogal na mesma sílaba (cau-le, gai-o-la, ba-lei-a...)

• **Tritongo**: encontro de uma semivogal, uma vogal e uma semivogal na mesma sílaba (Pa-ra-guai, quais-quer, a-ve-ri-guou...)

• **Dígrafo**: quando duas letras emitem um único som na palavra. Não separamos os dígrafos ch, lh, nh, gu e qu (fa-cha-da, co-lhei-ta, fro-nha, pe-guei...)

• **Encontros consonantais inseparáveis**: re-cla-mar, psi-có-lo-go, pa-trão...)

Deve-se separar:

• **Hiatos**: vogais que se encontram, mas estão em sílabas vizinhas (sa-ú-de, Sa-a-ra, ví-a-mos...)

• Os **dígrafos** rr, ss, sc, e xc (car-ro, pás-sa-ro, pis-ci-na, ex-ce-ção...)

• **Encontros consonantais separáveis**: in-fec-ção, mag-nó-lio, rit-mo...)

A cada um dos grupos pronunciados de uma determinada palavra numa só emissão de voz, dá-se o nome de **sílaba**. Na Língua Portuguesa, o núcleo da sílaba é sempre uma vogal, não existe sílaba sem vogal e nunca mais que uma vogal em cada sílaba.

Para sabermos o número de sílabas de uma palavra, devemos perceber quantas vogais tem essa palavra. Mas preste atenção, pois as letras **i** e **u** (mais raramente com as letras **e** e **o**) podem representar semivogais.

Classificação por número de sílabas

Monossílabas: palavras que possuem uma sílaba.
Exemplos: ré, pó, mês, faz

Dissílabas: palavras que possuem duas sílabas.
Exemplos: ca/sa, la/ço.

Trissílabas: palavras que possuem três sílabas.
Exemplos: i/da/de, pa/le/ta.

Polissílabas: palavras que possuem quatro ou mais sílabas.
Exemplos: mo/da/li/da/de, ad/mi/rá/vel.

Divisão Silábica

- Letras que formam os dígrafos “rr”, “ss”, “sc”, “sç”, “xs”, e “xc” devem permanecer em sílabas diferentes. Exemplos:
des – cer
pás – sa – ro...

- Dígrafos “ch”, “nh”, “lh”, “gu” e “qu” pertencem a uma única sílaba. Exemplos:
chu – va
quei – jo

- Hiatos não devem permanecer na mesma sílaba. Exemplos:
ca – de – a – do
ju – í – z

- Ditongos e tritongos devem pertencer a uma única sílaba. Exemplos:
en – xa – guei
cai – xa

- Encontros consonantais que ocorrem em sílabas internas não permanecem juntos, exceto aqueles em que a segunda consoante é “l” ou “r”. Exemplos:
ab – dô – men
flau – ta (permaneceram juntos, pois a segunda letra é representada pelo “l”)
pra – to (o mesmo ocorre com esse exemplo)
- Alguns grupos consonantais iniciam palavras, e não podem ser separados. Exemplos:
peu – mo – ni – a
psi – có – lo – ga

Acento Tônico

Quando se pronuncia uma palavra de duas sílabas ou mais, há sempre uma sílaba com sonoridade mais forte que as demais.
valor - a sílaba **lor** é a mais forte.
maleiro - a sílaba **lei** é a mais forte.

Classificação por intensidade

- **Tônica:** sílaba com mais intensidade.
- **Átona:** sílaba com menos intensidade.
- **Subtônica:** sílaba de intensidade intermediária.

Classificação das palavras pela posição da sílaba tônica

As palavras com duas ou mais sílabas são classificadas de acordo com a posição da sílaba tônica.

- **Oxítonos:** a sílaba tônica é a última. Exemplos: paletó, Paraná, jacaré.
- **Paroxítonos:** a sílaba tônica é a penúltima. Exemplos: fácil, banana, felizmente.
- **Proparoxítonos:** a sílaba tônica é a antepenúltima. Exemplos: mínimo, fábula, término.

ORTOGRAFIA OFICIAL

- **Mudanças no alfabeto:** O alfabeto tem 26 letras. Foram reintroduzidas as letras k, w e y.
O alfabeto completo é o seguinte: A B C D E F G H I J K L M N O P Q R S T U V W X Y Z
- **Trema:** Não se usa mais o trema (¨), sinal colocado sobre a letra u para indicar que ela deve ser pronunciada nos grupos *gue, gui, que, qui*.

Regras de acentuação

- Não se usa mais o acento dos ditongos abertos éi e ói das palavras paroxítonas (palavras que têm acento tônico na penúltima sílaba)

Como era	Como fica
alcatéia	alcateia
apóia	apoia
apóio	apoio

Atenção: essa regra só vale para as paroxítonas. As oxítonas continuam com acento: Ex.: papéis, herói, heróis, troféu, troféus.

- Nas palavras paroxítonas, não se usa mais o acento no i e no u tônicos quando vierem depois de um ditongo.

Como era	Como fica
baíúca	baiuca
bocaiúva	bocaiuva

Atenção: se a palavra for oxítona e o i ou o u estiverem em posição final (ou seguidos de s), o acento permanece. Exemplos: tuiuíú, tuiuíús, Piauí.

- Não se usa mais o acento das palavras terminadas em êem e ôo(s).

Como era	Como fica
abenção	abençoo
crêem	creem

- Não se usa mais o acento que diferenciava os pares pára/para, péla(s)/pela(s), pêlo(s)/pelo(s), pólo(s)/polo(s) e pêra/pera.

Atenção:

- Permanece o acento diferencial em pôde/pode.
- Permanece o acento diferencial em pôr/por.
- Permanecem os acentos que diferenciam o singular do plural dos verbos ter e vir, assim como de seus derivados (manter, deter, reter, conter, convir, intervir, advir etc.).
- É facultativo o uso do acento circunflexo para diferenciar as palavras forma/fôrma.

PRINCÍPIO DA REGRESSÃO OU REVERSÃO. LÓGICA DEDUTIVA, ARGUMENTATIVA E QUANTITATIVA. LÓGICA MATEMÁTICA QUALITATIVA, SEQUÊNCIAS LÓGICAS ENVOLVENDO NÚMEROS, LETRAS E FIGURAS

RACIOCÍNIO LÓGICO MATEMÁTICO

Este tipo de raciocínio testa sua habilidade de resolver problemas matemáticos, e é uma forma de medir seu domínio das diferentes áreas do estudo da Matemática: Aritmética, Álgebra, leitura de tabelas e gráficos, Probabilidade e Geometria etc. Essa parte consiste nos seguintes conteúdos:

- Operação com conjuntos.
- Cálculos com porcentagens.
- Raciocínio lógico envolvendo problemas aritméticos, geométricos e matriciais.
- Geometria básica.
- Álgebra básica e sistemas lineares.
- Calendários.
- Numeração.
- Razões Especiais.
- Análise Combinatória e Probabilidade.
- Progressões Aritmética e Geométrica.

RACIOCÍNIO LÓGICO DEDUTIVO

Este tipo de raciocínio está relacionado ao conteúdo Lógica de Argumentação.

ORIENTAÇÕES ESPACIAL E TEMPORAL

O raciocínio lógico espacial ou orientação espacial envolvem figuras, dados e palitos. O raciocínio lógico temporal ou orientação temporal envolve datas, calendário, ou seja, envolve o tempo.

O mais importante é praticar o máximo de questões que envolvam os conteúdos:

- Lógica sequencial
- Calendários

RACIOCÍNIO VERBAL

Avalia a capacidade de interpretar informação escrita e tirar conclusões lógicas.

Uma avaliação de raciocínio verbal é um tipo de análise de habilidade ou aptidão, que pode ser aplicada ao se candidatar a uma vaga. Raciocínio verbal é parte da capacidade cognitiva ou inteligência geral; é a percepção, aquisição, organização e aplicação do conhecimento por meio da linguagem.

Nos testes de raciocínio verbal, geralmente você recebe um trecho com informações e precisa avaliar um conjunto de afirmações, selecionando uma das possíveis respostas:

- A – Verdadeiro (A afirmação é uma consequência lógica das informações ou opiniões contidas no trecho)
- B – Falso (A afirmação é logicamente falsa, consideradas as informações ou opiniões contidas no trecho)
- C – Impossível dizer (Impossível determinar se a afirmação é verdadeira ou falsa sem mais informações)

ESTRUTURAS LÓGICAS

Precisamos antes de tudo compreender o que são proposições. Chama-se proposição toda sentença declarativa à qual podemos atribuir um dos valores lógicos: verdadeiro ou falso, nunca ambos. Trata-se, portanto, de uma sentença fechada.

Elas podem ser:

• **Sentença aberta:** quando não se pode atribuir um valor lógico verdadeiro ou falso para ela (ou valorar a proposição!), portanto, não é considerada frase lógica. São consideradas sentenças abertas:

- Frases interrogativas: Quando será prova? - Estudou ontem? – Fez Sol ontem?

- Frases exclamativas: Gol! – Que maravilhoso!

- Frase imperativas: Estude e leia com atenção. – Desligue a televisão.

- Frases sem sentido lógico (expressões vagas, paradoxais, ambíguas, ...): “esta frase é falsa” (expressão paradoxal) – O cachorro do meu vizinho morreu (expressão ambígua) – $2 + 5 + 1$

• **Sentença fechada:** quando a proposição admitir um ÚNICO valor lógico, seja ele verdadeiro ou falso, nesse caso, será considerada uma frase, proposição ou sentença lógica.

Proposições simples e compostas

• **Proposições simples** (ou atômicas): aquela que **NÃO** contém nenhuma outra proposição como parte integrante de si mesma. As proposições simples são designadas pelas letras latinas minúsculas p,q,r, s..., chamadas letras proposicionais.

• **Proposições compostas** (ou moleculares ou estruturas lógicas): aquela formada pela combinação de duas ou mais proposições simples. As proposições compostas são designadas pelas letras latinas maiúsculas P,Q,R, R..., também chamadas letras proposicionais.

ATENÇÃO: TODAS as **proposições compostas são formadas por duas proposições simples.**

Proposições Compostas – Conectivos

As proposições compostas são formadas por proposições simples ligadas por conectivos, aos quais formam um valor lógico, que podemos vê na tabela a seguir:

OPERAÇÃO	CONECTIVO	ESTRUTURA LÓGICA	TABELA VERDADE															
Negação	\sim	Não p	<table border="1"> <tr> <td>p</td> <td>$\sim p$</td> </tr> <tr> <td>V</td> <td>F</td> </tr> <tr> <td>F</td> <td>V</td> </tr> </table>	p	$\sim p$	V	F	F	V									
p	$\sim p$																	
V	F																	
F	V																	
Conjunção	\wedge	p e q	<table border="1"> <tr> <td>p</td> <td>q</td> <td>$p \wedge q$</td> </tr> <tr> <td>V</td> <td>V</td> <td>V</td> </tr> <tr> <td>V</td> <td>F</td> <td>F</td> </tr> <tr> <td>F</td> <td>V</td> <td>F</td> </tr> <tr> <td>F</td> <td>F</td> <td>F</td> </tr> </table>	p	q	$p \wedge q$	V	V	V	V	F	F	F	V	F	F	F	F
p	q	$p \wedge q$																
V	V	V																
V	F	F																
F	V	F																
F	F	F																
Disjunção Inclusiva	\vee	p ou q	<table border="1"> <tr> <td>p</td> <td>q</td> <td>$p \vee q$</td> </tr> <tr> <td>V</td> <td>V</td> <td>V</td> </tr> <tr> <td>V</td> <td>F</td> <td>V</td> </tr> <tr> <td>F</td> <td>V</td> <td>V</td> </tr> <tr> <td>F</td> <td>F</td> <td>F</td> </tr> </table>	p	q	$p \vee q$	V	V	V	V	F	V	F	V	V	F	F	F
p	q	$p \vee q$																
V	V	V																
V	F	V																
F	V	V																
F	F	F																
Disjunção Exclusiva	$\underline{\vee}$	Ou p ou q	<table border="1"> <tr> <td>p</td> <td>q</td> <td>$p \underline{\vee} q$</td> </tr> <tr> <td>V</td> <td>V</td> <td>F</td> </tr> <tr> <td>V</td> <td>F</td> <td>V</td> </tr> <tr> <td>F</td> <td>V</td> <td>V</td> </tr> <tr> <td>F</td> <td>F</td> <td>F</td> </tr> </table>	p	q	$p \underline{\vee} q$	V	V	F	V	F	V	F	V	V	F	F	F
p	q	$p \underline{\vee} q$																
V	V	F																
V	F	V																
F	V	V																
F	F	F																
Condicional	\rightarrow	Se p então q	<table border="1"> <tr> <td>p</td> <td>q</td> <td>$p \rightarrow q$</td> </tr> <tr> <td>V</td> <td>V</td> <td>V</td> </tr> <tr> <td>V</td> <td>F</td> <td>F</td> </tr> <tr> <td>F</td> <td>V</td> <td>V</td> </tr> <tr> <td>F</td> <td>F</td> <td>V</td> </tr> </table>	p	q	$p \rightarrow q$	V	V	V	V	F	F	F	V	V	F	F	V
p	q	$p \rightarrow q$																
V	V	V																
V	F	F																
F	V	V																
F	F	V																
Bicondicional	\leftrightarrow	p se e somente se q	<table border="1"> <tr> <td>p</td> <td>q</td> <td>$p \leftrightarrow q$</td> </tr> <tr> <td>V</td> <td>V</td> <td>V</td> </tr> <tr> <td>V</td> <td>F</td> <td>F</td> </tr> <tr> <td>F</td> <td>V</td> <td>F</td> </tr> <tr> <td>F</td> <td>F</td> <td>V</td> </tr> </table>	p	q	$p \leftrightarrow q$	V	V	V	V	F	F	F	V	F	F	F	V
p	q	$p \leftrightarrow q$																
V	V	V																
V	F	F																
F	V	F																
F	F	V																

ÉTICA: CONCEITO, ÉTICA NA SOCIEDADE, ÉTICA NO TRABALHO

São duas ciências de conhecimento que se diferenciam, no entanto, tem muitas interligações entre elas.

A moral se baseia em regras que fornecem uma certa previsão sobre os atos humanos. A moral estabelece regras que devem ser assumidas pelo homem, como uma maneira de garantia do seu bem viver. A moral garante uma identidade entre pessoas que podem até não se conhecer, mas utilizam uma mesma referência de Moral entre elas.

A Ética já é um estudo amplo do que é bem e do que é mal. O objetivo da ética é buscar justificativas para o cumprimento das regras propostas pela Moral. É diferente da Moral, pois não estabelece regras. A reflexão sobre os atos humanos é que caracterizam o ser humano ético.

Ter Ética é fazer a coisa certa com base no motivo certo.

Ter Ética é ter um comportamento que os outros julgam como correto.

A noção de Ética é, portanto, muito ampla e inclui vários princípios básicos e transversais que são:

1. O da Integridade – Devemos agir com base em princípios e valores e não em função do que é mais fácil ou do que nos trás mais benefícios

2. O da Confiança/Credibilidade – Devemos agir com coerência e consistência, quer na ação, quer na comunicação.

3. O da Responsabilidade – Devemos assumir a responsabilidade pelos nossos atos, o que implica, cumprir com todos os nossos deveres profissionais.

4. O de Justiça – As nossas decisões devem ser suportadas, transparentes e objetivas, tratando da mesma forma, aquilo que é igual ou semelhante.

5. O da Lealdade – Devemos agir com o mesmo espírito de lealdade profissional e de transparência, que esperamos dos outros.

6. O da Competência – Devemos apenas aceitar as funções para as quais tenhamos os conhecimentos e a experiência que o exercício dessas funções requer.

7. O da Independência – Devemos assegurar, no exercício de funções de interesse público, que as nossas opiniões, não são influenciadas, por fatores alheios a esse interesse público.

Abaixo, alguns Desafios Éticos com que nos defrontamos diariamente:

1. Se não é proibido/ilegal, pode ser feito – É óbvio que, existem escolhas, que embora, não estando especificamente referidas, na lei ou nas normas, como proibidas, não devem ser tomadas.

2. Todos os outros fazem isso – Ao longo da história da humanidade, o homem esforçou-se sempre, para legitimar o seu comportamento, mesmo quando, utiliza técnicas eticamente reprováveis.

Nas organizações, é a ética no gerenciamento das informações que vem causando grandes preocupações, devido às consequências que esse descuido pode gerar nas operações internas e externas. Pelo Código de Ética do Administrador capítulo I, art. 1º, inc. II, um dos deveres é: “manter sigilo sobre tudo o que souber em função de sua atividade profissional”, ou seja, a manutenção em segredo de toda e qualquer informação que tenha valor para a organização é responsabilidade do profissional que teve acesso à essa informação, podendo esse profissional que ferir esse sigilo responder até mesmo criminalmente.

Uma pessoa é ética quando se orienta por princípios e convicções.

Princípios, Valores e Virtudes

Princípios são preceitos, leis ou pressupostos considerados universais que definem as regras pela qual uma sociedade civilizada deve se orientar.

Em qualquer lugar do mundo, princípios são incontestáveis, pois, quando adotados não oferecem resistência alguma. Entende-se que a adoção desses princípios está em consonância com o pensamento da sociedade e vale tanto para a elaboração da constituição de um país quanto para acordos políticos entre as nações ou estatutos de condomínio.

O princípios se aplicam em todas as esferas, pessoa, profissional e social, eis alguns exemplos: amor, felicidade, liberdade, paz e plenitude são exemplos de princípios considerados universais.

Como cidadãos – pessoas e profissionais -, esses princípios fazem parte da nossa existência e durante uma vida estaremos lutando para torná-los inabaláveis. Temos direito a todos eles, contudo, por razões diversas, eles não surgem de graça. A base dos nossos princípios é construída no seio da família e, em muitos casos, eles se perdem no meio do caminho.

De maneira geral, os princípios regem a nossa existência e são comuns a todos os povos, culturas, eras e religiões, queiramos ou não. Quem age diferente ou em desacordo com os princípios universais acaba sendo punido pela sociedade e sofre todas as consequências.

Valores são normas ou padrões sociais geralmente aceitos ou mantidos por determinado indivíduo, classe ou sociedade, portanto, em geral, dependem basicamente da cultura relacionada com o ambiente onde estamos inseridos. É comum existir certa confusão entre valores e princípios, todavia, os conceitos e as aplicações são diferentes.

Diferente dos princípios, os valores são pessoais, subjetivos e, acima de tudo, contestáveis. O que vale para você não vale necessariamente para os demais colegas de trabalho. Sua aplicação pode ou não ser ética e depende muito do caráter ou da personalidade da pessoa que os adota.

Na prática, é muito mais simples ater-se aos valores do que aos princípios, pois este último exige muito de nós. Os valores completamente equivocados da nossa sociedade – dinheiro, sucesso, luxo e riqueza – estão na ordem do dia, infelizmente. Todos os dias somos convidados a negligenciar os princípios e adotar os valores ditados pela sociedade.

Virtudes, segundo o Aurélio, são disposições constantes do espírito, as quais, por um esforço da vontade, inclinam à prática do bem. Aristóteles afirmava que há duas espécies de virtudes: a intelectual e a moral. A primeira deve, em grande parte, sua geração e crescimento ao ensino, e por isso requer experiência e tempo; ao passo que a virtude moral é adquirida com o resultado do hábito.

Segundo Aristóteles, nenhuma das virtudes morais surge em nós por natureza, visto que nada que existe por natureza pode ser alterado pela força do hábito, portanto, virtudes nada mais são do que hábitos profundamente arraigados que se originam do meio onde somos criados e condicionados através de exemplos e comportamentos semelhantes.

Uma pessoa pode ter valores e não ter princípios. Hitler, por exemplo, conhecia os princípios, mas preferiu ignorá-los e adotar valores como a supremacia da raça ariana, a aniquilação da oposição e a dominação pela força.

No mundo corporativo não é diferente. Embora a convivência seja, por vezes, insuportável, deparamo-nos com profissionais que atropelam os princípios, como se isso fosse algo natural, um meio de sobrevivência, e adotam valores que nada tem a ver com duas grandes necessidades corporativas: a convivência pacífica e o espírito de equipe. Nesse caso, virtude é uma palavra que não faz parte do seu vocabulário e, apesar da falta de escrúpulo, leva tempo para destituí-los do poder.

Valores e virtudes baseados em princípios universais são inegociáveis e, assim como a ética e a lealdade, ou você tem, ou não tem. Entretanto, conceitos como liberdade, felicidade ou riqueza não podem ser definidos com exatidão. Cada pessoa tem recordações, experiências, imagens internas e sentimentos que dão um sentido especial e particular a esses conceitos.

O importante é que você não perca de vista esses conceitos e tenha em mente que a sua contribuição, no universo pessoal e profissional, depende da aplicação mais próxima possível do senso de justiça. E a justiça é uma virtude tão difícil, e tão negligenciada, que a própria justiça sente dificuldades em aplicá-la, portanto, lute pelos princípios que os valores e as virtudes fluirão naturalmente.

Ética e democracia: exercício da cidadania

A ética é construída por uma sociedade com base nos valores históricos e culturais. Do ponto de vista da Filosofia, a Ética é uma ciência que estuda os valores e princípios morais de uma sociedade e seus grupos.

Cada sociedade e cada grupo possuem seus próprios códigos de ética.

Cidadão é um indivíduo que tem consciência de seus direitos e deveres e participa ativamente de todas as questões da sociedade.

É muito importante entender bem o que é cidadania. Trata-se de uma palavra usada todos os dias, com vários sentidos. Mas hoje significa, em essência, o direito de viver decentemente.

Cidadania é o direito de ter uma ideia e poder expressá-la. É poder votar em quem quiser sem constrangimento. É poder processar um médico que age de negligência. É devolver um produto estragado e receber o dinheiro de volta. É o direito de ser negro, índio, homossexual, mulher sem ser discriminado. De praticar uma religião sem se perseguido.

Há detalhes que parecem insignificantes, mas revelam estágios de cidadania: respeitar o sinal vermelho no trânsito, não jogar papel na rua, não destruir telefones públicos. Por trás desse comportamento está o respeito ao outro.

No sentido etimológico da palavra, cidadão deriva da palavra civita, que em latim significa cidade, e que tem seu correlato grego na palavra politikos – aquele que habita na cidade.

Segundo o Dicionário Aurélio Buarque de Holanda Ferreira, “cidadania é a qualidade ou estado do cidadão”, entende-se por cidadão “o indivíduo no gozo dos direitos civis e políticos de um estado, ou no desempenho de seus deveres para com este”.

Cidadania é a pertença passiva e ativa de indivíduos em um estado - nação com certos direitos e obrigações universais em um específico nível de igualdade (Janoski, 1998). No sentido ateniense do termo, cidadania é o direito da pessoa em participar das decisões nos destinos da Cidade através da Ekklesia (reunião dos chamados de dentro para fora) na Ágora (praça pública, onde se agonizava para deliberar sobre decisões de comum acordo). Dentro desta concepção surge a democracia grega, onde somente 10% da população determinava os destinos de toda a Cidade (eram excluídos os escravos, mulheres e artesãos).

Ser cidadão é respeitar e participar das decisões da sociedade para melhorar suas vidas e a de outras pessoas. Ser cidadão é nunca se esquecer das pessoas que mais necessitam. A cidadania deve ser divulgada através de instituições de ensino e meios de comunicação para o bem estar e desenvolvimento da nação. A cidadania consiste desde o gesto de não jogar papel na rua, não pichar os muros, respeitar os sinais e placas, respeitar os mais velhos (assim como todas às outras pessoas), não destruir telefones públicos, saber dizer obrigado, desculpe, por favor, e bom dia quando necessário... até saber lidar com o abandono e a exclusão das pessoas necessitadas, o direito das crianças carentes e outros grandes problemas que enfrentamos em nosso mundo.

“A revolta é o último dos direitos a que deve um povo livre buscar, para garantir os interesses coletivos: mas é também o mais imperioso dos deveres impostos aos cidadãos.” (Juarez Távora - Militar e político brasileiro)

Cidadania é o exercício dos direitos e deveres civis, políticos e sociais estabelecidos na constituição. Os direitos e deveres de um cidadão devem andar sempre juntos, uma vez que ao cumprirmos nossas obrigações permitimos que o outro exerça também seus direitos. Exercer a cidadania é ter consciência de seus direitos e obrigações e lutar para que sejam colocados em prática. Exercer a cidadania é estar em pleno gozo das disposições constitucionais. Preparar o cidadão para o exercício da cidadania é um dos objetivos da educação de um país.

A Constituição da República Federativa do Brasil foi promulgada em 5 de outubro de 1988, pela Assembleia Nacional Constituinte, composta por 559 congressistas (deputados e senadores). A Constituição consolidou a democracia, após os anos da ditadura militar no Brasil.

A cidadania está relacionada com a participação social, porque remete para o envolvimento em atividades em associações culturais (como escolas) e esportivas.

Deveres do cidadão

- Votar para escolher os governantes;
- Cumprir as leis;
- Educar e proteger seus semelhantes;
- Proteger a natureza;
- Proteger o patrimônio público e social do País.

Direitos do cidadão

- Direito à saúde, educação, moradia, trabalho, previdência social, lazer, entre outros;
- O cidadão é livre para escrever e dizer o que pensa, mas precisa assinar o que disse e escreveu;
- Todos são respeitados na sua fé, no seu pensamento e na sua ação na cidade;
- O cidadão é livre para praticar qualquer trabalho, ofício ou profissão, mas a lei pode pedir estudo e diploma para isso;
- Só o autor de uma obra tem o direito de usá-la, publicá-la e tirar cópia, e esse direito passa para os seus herdeiros;
- Os bens de uma pessoa, quando ela morrer, passam para seus herdeiros;
- Em tempo de paz, qualquer pessoa pode ir de uma cidade para outra, ficar ou sair do país, obedecendo à lei feita para isso.

NOÇÕES DE DIREITO CONSTITUCIONAL

O Direito Constitucional é ramo complexo e essencial ao jurista no exercício de suas funções, afinal, a partir dele que se delinea toda a estrutura do ordenamento jurídico nacional.

Embora, para o operador do Direito brasileiro, a Constituição Federal de 1988 seja o aspecto fundamental do estudo do Direito Constitucional, impossível compreendê-la sem antes situar a referida Carta Magna na teoria do constitucionalismo.

A origem do direito constitucional está num movimento denominado constitucionalismo.

Constitucionalismo é o movimento político-social pelo qual se delinea a noção de que o Poder Estatal deve ser limitado, que evoluiu para um movimento jurídico defensor da imposição de normas escritas de caráter hierárquico superior que deveriam regular esta limitação de poder.

A ideologia de que o Poder Estatal não pode ser arbitrário fundamenta a noção de norma no ápice do ordenamento jurídico, regulamentando a atuação do Estado em todas suas esferas. Sendo assim, inaceitável a ideia de que um homem, o governante, pode ser maior que o Estado.

O objeto do direito constitucional é a Constituição, notadamente, a estruturação do Estado, o estabelecimento dos limites de sua atuação, como os direitos fundamentais, e a previsão de normas relacionadas à ideologia da ordem econômica e social. Este objeto se relaciona ao conceito material de Constituição. No entanto, há uma tendência pela ampliação do objeto de estudo do Direito Constitucional, notadamente em países que adotam uma Constituição analítica como o Brasil.

Conceito de Constituição

É delicado definir o que é uma Constituição, pois de forma pacífica a doutrina compreende que este conceito pode ser visto sob diversas perspectivas. Sendo assim, Constituição é muito mais do que um documento escrito que fica no ápice do ordenamento jurídico nacional estabelecendo normas de limitação e organização do Estado, mas tem um significado intrínseco sociológico, político, cultural e econômico.

Constituição no sentido sociológico

O sentido sociológico de Constituição foi definido por Ferdinand Lassale, segundo o qual toda Constituição que é elaborada tem como perspectiva os fatores reais de poder na sociedade. Neste sentido, aponta Lassale¹: “Colhem-se estes fatores reais de poder, registram-se em uma folha de papel, [...] e, a partir desse momento, incorporados a um papel, já não são simples fatores reais do poder, mas que se erigiram em direito, em instituições jurídicas, e quem atentar contra eles atentará contra a lei e será castigado”. Logo, a Constituição, antes de ser norma positivada, tem seu conteúdo delimitado por aqueles que possuem uma parcela real de poder na sociedade. Claro que o texto constitucional não explicitamente trará estes fatores reais de poder, mas eles podem ser depreendidos ao se observar favorecimentos implícitos no texto constitucional.

Constituição no sentido político

Carl Schmitt² propõe que o conceito de Constituição não está na Constituição em si, mas nas decisões políticas tomadas antes de sua elaboração. Sendo assim, o conceito de Constituição será estruturado por fatores como o regime de governo e a forma de Estado vigentes no momento de elaboração da lei maior. A Constituição é o produto de uma decisão política e variará conforme o modelo político à época de sua elaboração.

Constituição no sentido material

Pelo conceito material de Constituição, o que define se uma norma será ou não constitucional é o seu conteúdo e não a sua mera presença no texto da Carta Magna. Em outras palavras, determinadas normas, por sua natureza, possuem caráter constitucional. Afinal, classicamente a Constituição serve para limitar e definir questões estruturais relativas ao Estado e aos seus governantes.

Pelo conceito material de Constituição, não importa a maneira como a norma foi inserida no ordenamento jurídico, mas sim o seu conteúdo. Por exemplo, a lei da ficha limpa – Lei Complementar nº 135/2010 – foi inserida no ordenamento na forma de lei complementar, não de emenda constitucional, mas tem por finalidade regular questões de inelegibilidade, decorrendo do §9º do artigo 14 da Constituição Federal. A inelegibilidade de uma pessoa influencia no fator sufrágio universal, que é um direito político, logo, um direito fundamental. A Lei da Ficha Limpa, embora prevista como lei complementar, na verdade regula o que na Constituição seria chamado de elemento limitativo. Para o conceito material de Constituição, trata-se de norma constitucional.

Pelo conceito material de Constituição, não importa a maneira como a norma foi inserida no ordenamento jurídico, mas sim o seu conteúdo. Por exemplo, a lei da ficha limpa – Lei Complementar nº 135/2010 – foi inserida no ordenamento na forma de lei complementar, não de emenda constitucional, mas tem por finalidade regular questões de inelegibilidade, decorrendo do §9º do artigo 14 da Constituição Federal. A inelegibilidade de uma pessoa influencia no fator sufrágio universal, que é um direito político, logo, um direito fundamental. A Lei da Ficha Limpa, embora prevista como lei complementar, na verdade regula o que na Constituição seria chamado de elemento limitativo. Para o conceito material de Constituição, trata-se de norma constitucional.

Constituição no sentido formal

Como visto, o conceito de Constituição material pode abranger normas que estejam fora do texto constitucional devido ao conteúdo delas. Por outro lado, Constituição no sentido formal é definida exclusivamente pelo modo como a norma é inserida no ordenamento jurídico, isto é, tudo o que constar na Constituição Federal em sua redação originária ou for inserido posteriormente por emenda constitucional é norma constitucional, independentemente do conteúdo.

Neste sentido, é possível que uma norma sem caráter materialmente constitucional, seja formalmente constitucional, apenas por estar inserida no texto da Constituição Federal. Por exemplo, o artigo 242, §2º da CF prevê que “o Colégio Pedro II, localizado na cidade do Rio de Janeiro, será mantido na órbita federal”. Ora, evidente que uma norma que trata de um colégio

¹ LASSALLE, Ferdinand. *A Essência da Constituição*. 6. ed. Rio de Janeiro: Lumen Juris, 2001.

² SCHMITT, Carl. *Teoría de La Constitución*. Presentación de Francisco Ayala. 1. ed. Madrid: Alianza Universidad Textos, 2003.

não se insere nem em elementos organizacionais, nem limitativos e nem socioideológicos. Trata-se de norma constitucional no sentido formal, mas não no sentido material.

Considerados os exemplos da Lei da Ficha Limpa e do Colégio Pedro II, pode-se afirmar que na Constituição Federal de 1988 e no sistema jurídico brasileiro como um todo não há perfeita correspondência entre regras materialmente constitucionais e formalmente constitucionais.

Constituição no sentido jurídico

Hans Kelsen representa o sentido conceitual jurídico de Constituição alocando-a no mundo do dever ser.

Ao tratar do dever ser, Kelsen³ argumentou que somente existe quando uma conduta é considerada objetivamente obrigatória e, caso este agir do dever ser se torne subjetivamente obrigatório, surge o costume, que pode gerar a produção de normas morais ou jurídicas; contudo, somente é possível impor objetivamente uma conduta por meio do Direito, isto é, a lei que estabelece o dever ser.

Sobre a validade objetiva desta norma de dever ser, Kelsen⁴ entendeu que é preciso uma correspondência mínima entre a conduta humana e a norma jurídica imposta, logo, para ser vigente é preciso ser eficaz numa certa medida, considerando eficaz a norma que é aceita pelos indivíduos de tal forma que seja pouco violada. Trata-se de noção relacionada à de norma fundamental hipotética, presente no plano lógico-jurídico, fundamento lógico-transcendental da validade da Constituição jurídico-positiva.

No entanto, o que realmente confere validade é o posicionamento desta norma de dever ser na ordem jurídica e a qualidade desta de, por sua posição hierarquicamente superior, estruturar todo o sistema jurídico, no qual não se aceitam lacunas.

Kelsen⁵ definiu o Direito como ordem, ou seja, como um sistema de normas com o mesmo fundamento de validade – a existência de uma norma fundamental. Não importa qual seja o conteúdo desta norma fundamental, ainda assim ela conferirá validade à norma inferior com ela compatível. Esta norma fundamental que confere fundamento de validade a uma ordem jurídica é a Constituição.

Pelo conceito jurídico de Constituição, denota-se a presença de um escalonamento de normas no ordenamento jurídico, sendo que a Constituição fica no ápice desta pirâmide.

Elementos da Constituição

Outra noção relevante é a dos elementos da Constituição. Basicamente, qualquer norma que se enquadre em um dos seguintes elementos é constitucional:

Elementos Orgânicos

Referem-se ao cerne organizacional do Estado, notadamente no que tange a:

a) Forma de governo – Como se dá a relação de poder entre governantes e governados. Se há eletividade e temporariedade de mandato, tem-se a forma da República, se há vitaliciedade e hereditariedade, tem-se Monarquia.

b) Forma de Estado – delimita se o poder será exercido de forma centralizada numa unidade (União), o chamado Estado Unitário, ou descentralizada entre demais entes federativos (União e Estados, classicamente), no denominado Estado Federal. O Brasil adota a forma Federal de Estado.

³ KELSEN, Hans. *Teoria pura do Direito*. 6. ed. Tradução João Baptista Machado. São Paulo: Martins Fontes, 2003, p. 08-10.

⁴ *Ibid.*, p. 12.

⁵ *Ibid.*, p. 33.

c) Sistema de governo – delimita como se dá a relação entre Poder Executivo e Poder Legislativo no exercício das funções do Estado, como maior ou menor independência e colaboração entre eles. Pode ser Parlamentarismo ou Presidencialismo, sendo que o Brasil adota o Presidencialismo.

d) Regime político – delimita como se dá a aquisição de poder, como o governante se ascende ao Poder. Se houver legitimação popular, há Democracia, se houver imposição em detrimento do povo, há Autocracia.

Elementos Limitativos

A função primordial da Constituição não é apenas definir e estruturar o Estado e o governo, mas também estabelecer limites à atuação do Estado. Neste sentido, não poderá fazer tudo o que bem entender, se sujeitando a determinados limites.

As normas de direitos fundamentais – categoria que abrangem direitos individuais, direitos políticos, direitos sociais e direitos coletivos – formam o principal fator limitador do Poder do Estado, afinal, estabelecem até onde e em que medida o Estado poderá interferir na vida do indivíduo.

Elementos Socioideológicos

Os elementos socioideológicos de uma Constituição são aqueles que trazem a principiologia da ordem econômica e social.

Ciclos constitucionais: o movimento do constitucionalismo

Constitucionalismo é o movimento político-social pelo qual se delinea a noção de que o Poder Estatal deve ser limitado, que evoluiu para um movimento jurídico defensor da imposição de normas escritas de caráter hierárquico superior que deveriam regular esta limitação de poder.

A ideologia de que o Poder Estatal não pode ser arbitrário fundamenta a noção de norma no ápice do ordenamento jurídico, regulamentando a atuação do Estado em todas suas esferas. Sendo assim, inaceitável a ideia de que um homem, o governante, pode ser maior que o Estado.

Lei natural como primeiro limitador do arbítrio estatal

A ideia de limitação do arbítrio estatal, em termos teóricos, começa a ser delineada muito antes do combate ao absolutismo renascentista em si. Neste sentido, remonta-se à literatura grega. Na obra do filósofo Sófocles intitulada *Antígona*, a personagem se vê em conflito entre seguir o que é justo pela lei dos homens em detrimento do que é justo por natureza quando o rei Creonte impõe que o corpo de seu irmão não seja enterrado porque havia lutado contra o país. Neste sentido, a personagem *Antígona* defende, ao ser questionada sobre o descumprimento da ordem do rei: “sim, pois não foi decisão de Zeus; e a Justiça, a deusa que habita com as divindades subterrâneas, jamais estabeleceu tal decreto entre os humanos; tampouco acredito que tua proclamação tenha legitimidade para conferir a um mortal o poder de infringir as leis divinas, nunca escritas, porém irrevogáveis; não existem a partir de ontem, ou de hoje; são eternas, sim! E ninguém pode dizer desde quando vigoram! Decretos como o que proclamaste, eu, que não temo o poder de homem algum, posso violar sem merecer a punição dos deuses! [...]”.

Em termos de discussão filosófica, muito se falou a respeito do Direito Natural, limitador do arbítrio estatal, antes da ascensão do absolutismo. Desde a filosofia grega clássica, passando

NOÇÕES DE DIREITO ADMINISTRATIVO

Conceito

De início, convém ressaltar que o estudo desse ramo do Direito, denota a distinção entre o Direito Administrativo, bem como entre as normas e princípios que nele se inserem.

No entanto, o Direito Administrativo, como sistema jurídico de normas e princípios, somente veio a surgir com a instituição do Estado de Direito, no momento em que o Poder criador do direito passou também a respeitá-lo. Tal fenômeno teve sua origem com os movimentos constitucionalistas, cujo início se deu no final do século XVIII. Por meio do novo sistema, o Estado passou a ter órgãos específicos para o exercício da Administração Pública e, por isso, foi necessário a desenvoltura do quadro normativo disciplinante das relações internas da Administração, bem como das relações entre esta e os administrados. Assim sendo, pode considerar-se que foi a partir do século XIX que o mundo jurídico abriu os olhos para a existência do Direito Administrativo.

Destaca-se ainda, que o Direito Administrativo foi formado a partir da teoria da separação dos poderes desenvolvida por Montesquieu, *L'Esprit des Lois*, 1748, e acolhida de forma universal pelos Estados de Direito. Até esse momento, o absolutismo reinante e a junção de todos os poderes governamentais nas mãos do Soberano não permitiam o desenvolvimento de quaisquer teorias que visassem a reconhecer direitos aos súditos, e que se opusessem às ordens do Príncipe. Prevalcia o domínio operante da vontade onipotente do Monarca.

Conceituar com precisão o Direito Administrativo é tarefa difícil, uma vez que o mesmo é marcado por divergências doutrinárias, o que ocorre pelo fato de cada autor evidenciar os critérios que considera essenciais para a construção da definição mais apropriada para o termo jurídico apropriado.

De antemão, ao entrar no fundamento de algumas definições do Direito Administrativo,

Considera-se importante denotar que o Estado desempenha três funções essenciais. São elas: Legislativa, Administrativa e Jurisdicional.

Pondera-se que os poderes Legislativo, Executivo e Judiciário são independentes, porém, em tese, harmônicos entre si. Os poderes foram criados para desempenhar as funções do Estado. Desta forma, verifica-se o seguinte:

Funções do Estado

- > Legislativa
- >> Administrativa
- >>> Jurisdicional

Poderes criados para desenvolver as funções do estado

- > Legislativo
- >> Executivo
- >>> Judiciário

Infere-se que cada poder exerce, de forma fundamental, uma das funções de Estado, é o que denominamos de FUNÇÃO TÍPICA.

	PODER LEGISLATIVO	PODER EXECUTIVO	PODER JUDICIÁRIO
FUNÇÃO TÍPICA	Legislar	Administrativa	Judiciária
ATRIBUIÇÃO	Redigir e organizar o regramento jurídico do Estado	Administração e gestão estatal	Julgar e solucionar conflitos por intermédio da interpretação e aplicação das leis.

Além do exercício da função típica, cada poder pode ainda exercer as funções destinadas a outro poder, é o que denominamos de exercício de FUNÇÃO ATÍPICA. Vejamos:

	PODER LEGISLATIVO	PODER EXECUTIVO	PODER JUDICIÁRIO
FUNÇÃO ATÍPICA	Tem-se como função atípica desse poder, por ser típica do Poder Judiciário: O julgamento do Presidente da República por crime de responsabilidade.	Tem-se por função atípica desse poder, por ser típica do Poder Legislativo: A edição de Medida Provisória pelo Chefe do Executivo.	Tem-se por função atípica desse poder, por ser típica do Poder Executivo: Fazer licitação para realizar a aquisição de equipamentos utilizados em regime interno.

Diante da difícil tarefa de conceituar o Direito Administrativo, uma vez que diversos são os conceitos utilizados pelos autores modernos de Direito Administrativo, sendo que, alguns consideram apenas as atividades administrativas em si mesmas, ao passo que outros, optam por dar ênfase aos fins desejados pelo Estado, abordaremos alguns dos principais posicionamentos de diferentes e importantes autores.

No entendimento de Carvalho Filho (2010), “o Direito Administrativo, com a evolução que o vem impulsionando contemporaneamente, há de focar-se em dois tipos fundamentais de relações jurídicas, sendo, uma, de caráter interno, que existe entre as pessoas administrativas e entre os órgãos que as compõem e, a outra, de caráter externo, que se forma entre o Estado e a coletividade em geral.” (2010, Carvalho Filho, p. 26).

Como regra geral, o Direito Administrativo é conceituado como o ramo do direito público que cuida de princípios e regras que disciplinam a função administrativa abrangendo entes, órgãos, agentes e atividades desempenhadas pela Administração Pública na consecução do interesse público.

Vale lembrar que, como leciona DIEZ, o Direito Administrativo apresenta, ainda, três características principais:

- 1 – constitui um direito novo, já que se trata de disciplina recente com sistematização científica;
- 2 – espelha um direito mutável, porque ainda se encontra em contínua transformação;
- 3 – é um direito em formação, não se tendo, até o momento, concluído todo o seu ciclo de abrangência.

Entretanto, o Direito Administrativo também pode ser conceituado sob os aspectos de diferentes óticas, as quais, no deslindar desse estudo, iremos abordar as principais e mais importantes para estudo, conhecimento e aplicação.

- Ótica Objetiva: Segundo os parâmetros da ótica objetiva, o Direito Administrativo é conceituado como o acoplado de normas que regulamentam a atividade da Administração Pública de atendimento ao interesse público.

- Ótica Subjetiva: Sob o ângulo da ótica subjetiva, o Direito Administrativo é conceituado como um conjunto de normas que comandam as relações internas da Administração Pública e as relações externas que são encadeadas entre elas e os administrados.

Nos moldes do conceito objetivo, o Direito Administrativo é tido como o objeto da relação jurídica travada, não levando em conta os autores da relação.

O conceito de Direito Administrativo surge também como elemento próprio em um regime jurídico diferenciado, isso ocorre por que em regra, as relações encadeadas pela Administração Pública ilustram evidente falta de equilíbrio entre as partes.

Para o professor da Faculdade de Direito da Universidade de Coimbra, Fernando Correia, o Direito Administrativo é o sistema de normas jurídicas, diferenciadas das normas do direito privado, que regulam o funcionamento e a organização da Administração Pública, bem como a função ou atividade administrativa dos órgãos administrativos.

Correia, o intitula como um corpo de normas de Direito Público, no qual os princípios, conceitos e institutos distanciam-se do Direito Privado, posto que, as peculiaridades das normas de Direito Administrativo são manifestadas no reconhecimento à Administração Pública de prerrogativas sem equivalente nas relações jurídico-privadas e na imposição, em decorrência do princípio da legalidade, de limitações de atuação mais exatas do que as que auferem os negócios particulares.

Entende o renomado professor, que apenas com o aparecimento do Estado de Direito acoplado ao acolhimento do princípio da separação dos poderes, é que seria possível se falar em Direito Administrativo.

Oswaldo Aranha Bandeira de Mello aduz, em seu conceito analítico, que o Direito Administrativo juridicamente falando, ordena a atividade do Estado quanto à organização, bem como

quanto aos modos e aos meios da sua ação, quanto à forma da sua própria ação, ou seja, legislativa e executiva, por intermédio de atos jurídicos normativos ou concretos, na consecução do seu fim de criação de utilidade pública, na qual participa de forma direta e imediata, e, ainda como das pessoas de direito que fazem as vezes do Estado.

— **Observação importante:** Note que os conceitos classificam o Direito Administrativo como Ramo do Direito Público fazendo sempre referência ao interesse público, ao inverso do Direito Privado, que cuida do regulamento das relações jurídicas entre particulares, o Direito Público, tem por foco regular os interesses da sociedade, trabalhando em prol do interesse público.

Por fim, depreende-se que a busca por um conceito completo de Direito Administrativo não é recente. Entretanto, a Administração Pública deve buscar a satisfação do interesse público como um todo, uma vez que a sua natureza resta amparada a partir do momento que deixa de existir como fim em si mesmo, passando a existir como instrumento de realização do bem comum, visando o interesse público, independentemente do conceito de Direito Administrativo escolhido.

Objeto

De acordo com a ilibada autora Maria Sylvania Zanella Di Pietro, a formação do Direito Administrativo como ramo autônomo, fadado de princípios e objeto próprios, teve início a partir do instante em que o conceito de Estado de Direito começou a ser desenvolvido, com ampla estrutura sobre o princípio da legalidade e sobre o princípio da separação de poderes. O Direito Administrativo Brasileiro não surgiu antes do Direito Romano, do Germânico, do Francês e do Italiano. Diversos direitos contribuíram para a formação do Direito Brasileiro, tais como: o francês, o inglês, o italiano, o alemão e outros. Isso, de certa forma, contribuiu para que o nosso Direito pudesse captar os traços positivos desses direitos e reproduzi-los de acordo com a nossa realidade histórica.

Atualmente, predomina, na definição do objeto do Direito Administrativo, o critério funcional, como sendo o ramo do direito que estuda a disciplina normativa da função administrativa, independentemente de quem esteja encarregado de exercê-la: Executivo, Legislativo, Judiciário ou particulares mediante delegação estatal”, (MAZZA, 2013, p. 33).

Sendo o Direito Administrativo um ramo do Direito Público, o entendimento que predomina no Brasil e na América Latina, ainda que incompleto, é que o objeto de estudo do Direito Administrativo é a Administração Pública atuante como função administrativa ou organização administrativa, pessoas jurídicas, ou, ainda, como órgãos públicos.

De maneira geral, o Direito é um conjunto de normas, princípios e regras, compostas de coercibilidade disciplinantes da vida social como um todo. Enquanto ramo do Direito Público, o Direito Administrativo, nada mais é que, um conjunto de princípios e regras que disciplina a função administrativa, as pessoas e os órgãos que a exercem. Desta forma, considera-se como seu objeto, toda a estrutura administrativa, a qual deverá ser voltada para a satisfação dos interesses públicos.

São leis específicas do Direito Administrativo a Lei n. 8.666/1993 que regulamenta o art. 37, inciso XXI, da Constituição Federal, institui normas para licitações e contratos da Administração Pública e dá outras providências; a Lei n. 8.112/1990, que dispõe sobre o regime jurídico dos servidores públicos civis

SISTEMA OPERACIONAL MICROSOFT WINDOWS 7/8/10

O Windows 7 é um dos sistemas operacionais mais populares desenvolvido pela Microsoft¹.

Visualmente o Windows 7 é semelhante ao seu antecessor, o Windows Vista, porém a interface é muito mais rica e intuitiva.

É Sistema Operacional multitarefa e para múltiplos usuários. O novo sistema operacional da Microsoft trouxe, além dos recursos do Windows 7, muitos recursos que tornam a utilização do computador mais amigável.

Algumas características não mudam, inclusive porque os elementos que constroem a interface são os mesmos.

Edições do Windows 7

- Windows 7 Starter;
- Windows 7 Home Premium;
- Windows 7 Professional;
- Windows 7 Ultimate.

Área de Trabalho

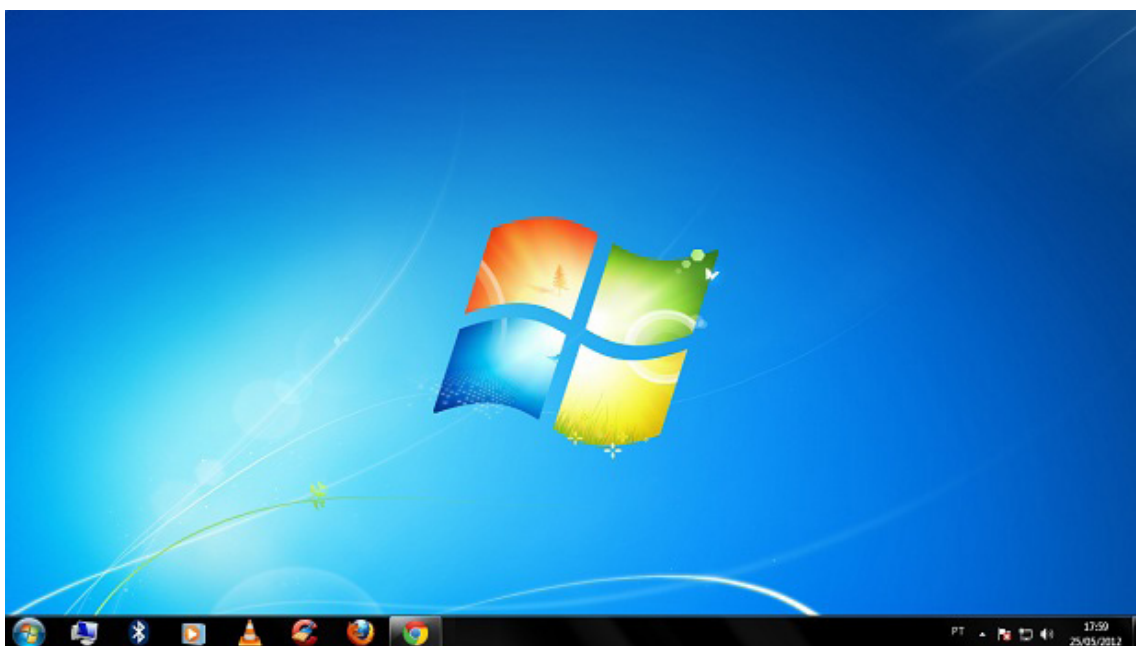

Área de Trabalho do Windows 7.²

A Área de trabalho é composta pela maior parte de sua tela, em que ficam dispostos alguns ícones. Uma das novidades do Windows 7 é a interface mais limpa, com menos ícones e maior ênfase às imagens do plano de fundo da tela. Com isso você desfruta uma área de trabalho suave. A barra de tarefas que fica na parte inferior também sofreu mudanças significativas.

¹ <http://estudioaulas.com.br/img/ArquivosCurso/materialDemo/AulaDemo-4147.pdf>

² Fonte: <https://www.techtudo.com.br/dicas-e-tutoriais/noticia/2012/05/como-ocultar-lixeria-da-area-de-trabalho-do-windows.html>

Barra de tarefas

– Avisar quais são os aplicativos em uso, pois é mostrado um retângulo pequeno com a descrição do(s) aplicativo(s) que está(ão) ativo(s) no momento, mesmo que algumas estejam minimizadas ou ocultas sob outra janela, permitindo assim, alternar entre estas janelas ou entre programas.

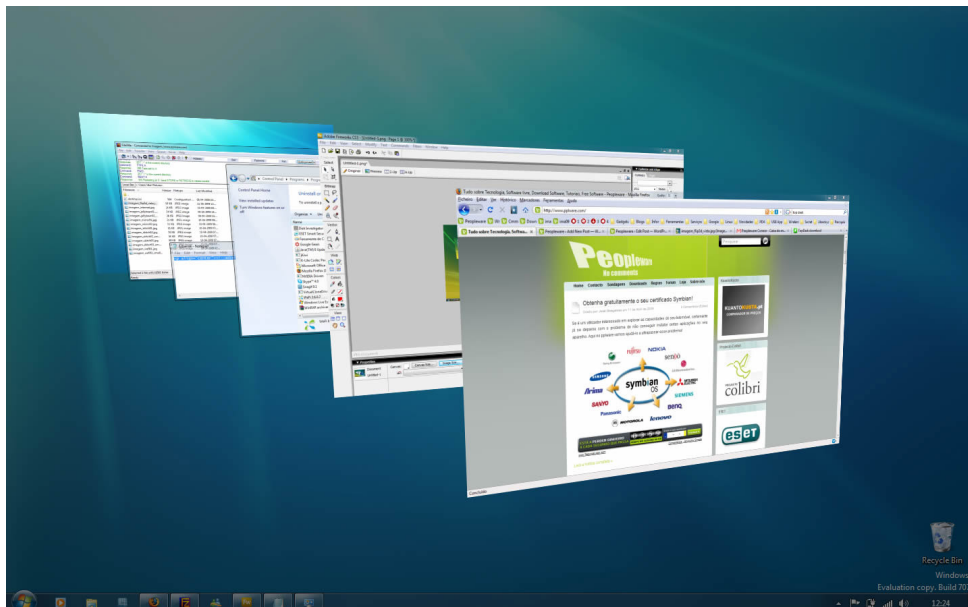

Alternar entre janelas.³

- A barra de tarefas também possui o menu Iniciar, barra de inicialização rápida e a área de notificação, onde você verá o relógio.
- É organizada, consolidando os botões quando há muitos acumulados, ou seja, são agrupados automaticamente em um único botão.
- Outra característica muito interessante é a pré-visualização das janelas ao passar a seta do mouse sobre os botões na barra de tarefas.

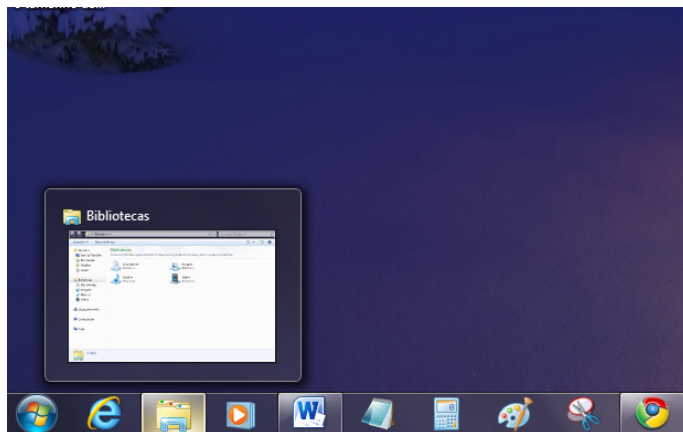

Pré-visualização de janela.⁴

Botão Iniciar



Botão Iniciar⁵

3 Fonte: <https://pplware.sapo.pt/tutoriais/windows-7-flip-3d>

4 Fonte: <https://www.techtudo.com.br/dicas-e-tutoriais/noticia/2010/12/como-aumentar-o-tamanho-das-miniaturas-da-taskbar-do-windows-7.html>

5 Fonte: <https://br.ign.com/tech/47262/news/suporte-oficial-ao-windows-vista-acaba-em-11-de-abril>

ASPECTOS GERAIS DA REDAÇÃO OFICIAL. REDAÇÃO OFICIAL: CARACTERÍSTICAS E TIPOS. NOÇÕES BÁSICAS DE PORTARIA, DECRETO, OFÍCIO, ARQUIVO

A terceira edição do Manual de Redação da Presidência da República foi lançado no final de 2018 e apresenta algumas mudanças quanto ao formato anterior. Para contextualizar, o manual foi criado em 1991 e surgiu de uma necessidade de padronizar os protocolos à moderna administração pública. Assim, ele é referência quando se trata de Redação Oficial em todas as esferas administrativas.

O Decreto de nº 9.758 de 11 de abril de 2019 veio alterar regras importantes, quanto aos substantivos de tratamento. Expressões usadas antes (como: Vossa Excelência ou Excelentíssimo, Vossa Senhoria, Vossa Magnificência, doutor, ilustre ou ilustríssimo, digno ou digníssimo e respeitável) foram retiradas e substituídas apenas por: Senhor (a). Excepciona a nova regra quando o agente público entender que não foi atendido pelo decreto e exigir o tratamento diferenciado.

A redação oficial é

A maneira pela qual o Poder Público redige comunicações oficiais e atos normativos e deve caracterizar-se pela: clareza e precisão, objetividade, concisão, coesão e coerência, impessoalidade, formalidade e padronização e uso da norma padrão da língua portuguesa.

SINAIS E ABREVIATURAS EMPREGADOS	
•	Indica forma (em geral sintática) inaceitável ou agramatical
§	Parágrafo
adj. adv.	Adjunto adverbial
arc.	Arcaico
art.; arts.	Artigo; artigos
cf.	Confronte
CN	Congresso Nacional
Cp.	Compare
EM	Exposição de Motivos
f.v.	Forma verbal
fem.	Feminino
ind.	Indicativo
ICP - Brasil	Infraestrutura de Chaves Públicas Brasileira
masc.	Masculino
obj. dir.	Objeto direto
obj. ind.	Objeto indireto
p.	Página
p. us.	Pouco usado
pess.	Pessoa
pl.	Plural
pref.	Prefixo
pres.	Presente
Res.	Resolução do Congresso Nacional
RICD	Regimento Interno da Câmara dos Deputados
RISF	Regimento Interno do Senado Federal

s.	Substantivo
s.f.	Substantivo feminino
s.m.	Substantivo masculino
SEI!	Sistema Eletrônico de Informações
sing.	Singular
tb.	Também
v.	Ver ou verbo
v.g.	verbi gratia
var. pop.	Variante popular

A finalidade da língua é comunicar, quer pela fala, quer pela escrita. Para que haja comunicação, são necessários:

- alguém que comunique: o serviço público.
- algo a ser comunicado: assunto relativo às atribuições do órgão que comunica.
- alguém que receba essa comunicação: o público, uma instituição privada ou outro órgão ou entidade pública, do Poder Executivo ou dos outros Poderes.

Além disso, deve-se considerar a intenção do emissor e a finalidade do documento, para que o texto esteja adequado à situação comunicativa. Os atos oficiais (atos de caráter normativo) estabelecem regras para a conduta dos cidadãos, regulam o funcionamento dos órgãos e entidades públicos. Para alcançar tais objetivos, em sua elaboração, precisa ser empregada a linguagem adequada. O mesmo ocorre com os expedientes oficiais, cuja finalidade precípua é a de informar com clareza e objetividade.

Atributos da redação oficial:

- clareza e precisão;
- objetividade;
- concisão;
- coesão e coerência;
- impessoalidade;
- formalidade e padronização; e
- uso da norma padrão da língua portuguesa.

CLAREZA	PRECISÃO
<p>Para a obtenção de clareza, sugere-se:</p> <p>a) utilizar palavras e expressões simples, em seu sentido comum, salvo quando o texto versar sobre assunto técnico, hipótese em que se utilizará nomenclatura própria da área;</p> <p>b) usar frases curtas, bem estruturadas; apresentar as orações na ordem direta e evitar intercalações excessivas. Em certas ocasiões, para evitar ambiguidade, sugere-se a adoção da ordem inversa da oração;</p> <p>c) buscar a uniformidade do tempo verbal em todo o texto;</p> <p>d) não utilizar regionalismos e neologismos;</p> <p>e) pontuar adequadamente o texto;</p> <p>f) explicitar o significado da sigla na primeira referência a ela; e</p> <p>g) utilizar palavras e expressões em outro idioma apenas quando indispensáveis, em razão de serem designações ou expressões de uso já consagrado ou de não terem exata tradução. Nesse caso, grafe-as em itálico.</p>	<p>O atributo da precisão complementa a clareza e caracteriza-se por:</p> <p>a) articulação da linguagem comum ou técnica para a perfeita compreensão da ideia veiculada no texto;</p> <p>b) manifestação do pensamento ou da ideia com as mesmas palavras, evitando o emprego de sinonímia com propósito meramente estilístico; e</p> <p>c) escolha de expressão ou palavra que não confira duplo sentido ao texto.</p>

Por sua vez, ser **objetivo** é ir diretamente ao assunto que se deseja abordar, sem voltas e sem redundâncias. Para conseguir isso, é fundamental que o redator saiba de antemão qual é a ideia principal e quais são as secundárias. A objetividade conduz o leitor ao contato mais direto com o assunto e com as informações, sem subterfúgios, sem excessos de palavras e de ideias. É errado supor que a objetividade suprime a delicadeza de expressão ou torna o texto rude e grosseiro.

Conciso é o texto que consegue transmitir o máximo de informações com o mínimo de palavras. Não se deve de forma alguma entendê-la como economia de pensamento, isto é, não se deve eliminar passagens substanciais do texto com o único objetivo de reduzi-lo em tamanho. Trata-se, exclusivamente, de excluir palavras inúteis, redundâncias e passagens que nada acrescentem ao que já foi dito.

É indispensável que o texto tenha coesão e coerência. Tais atributos favorecem a conexão, a ligação, a harmonia entre os elementos de um texto. Percebe-se que o texto tem coesão e coerência quando se lê um texto e se verifica que as palavras, as frases e os parágrafos estão entrelaçados, dando continuidade uns aos outros. Alguns mecanismos que estabelecem a coesão e a coerência de um texto são:

- Referência (termos que se relacionam a outros necessários à sua interpretação);
- Substituição (colocação de um item lexical no lugar de outro ou no lugar de uma oração);
- Elipse (omissão de um termo recuperável pelo contexto);
- Uso de conjunção (estabelecer ligação entre orações, períodos ou parágrafos).

A redação oficial é elaborada **sempre** em nome do serviço público e sempre em atendimento ao interesse geral dos cidadãos. Sendo assim, os assuntos objetos dos expedientes oficiais não devem ser tratados de outra forma que não a estritamente pessoal.

As comunicações administrativas devem ser sempre formais, isto é, obedecer a certas regras de forma. Isso é válido tanto para as comunicações feitas em meio eletrônico, quanto para os eventuais documentos impressos. Recomendações:

- A língua culta é contra a pobreza de expressão e não contra a sua simplicidade;

- O uso do padrão culto não significa empregar a língua de modo rebuscado ou utilizar figuras de linguagem próprias do estilo literário;

- A consulta ao dicionário e à gramática é imperativa na redação de um bom texto.

O único pronome de tratamento utilizado na comunicação com agentes públicos federais é “senhor”, independentemente do nível hierárquico, da natureza do cargo ou da função ou da ocasião.

Obs. O pronome de tratamento é flexionado para o feminino e para o plural.

São formas de tratamento vedadas:

- I - Vossa Excelência ou Excelentíssimo;
- II - Vossa Senhoria;
- III - Vossa Magnificência;
- IV - doutor;
- V - ilustre ou ilustríssimo;
- VI - digno ou digníssimo; e
- VII - respeitável.

Todavia, o agente público federal que exigir o uso dos pronomes de tratamento, mediante invocação de normas especiais referentes ao cargo ou carreira, deverá tratar o interlocutor do mesmo modo. Ademais, é vedado negar a realização de ato administrativo ou admoestar o interlocutor nos autos do expediente caso haja erro na forma de tratamento empregada.

O endereçamento das comunicações dirigidas a agentes públicos federais não conterà pronome de tratamento ou o nome do agente público. Poderão constar o pronome de tratamento e o nome do destinatário nas hipóteses de:

- I – A mera indicação do cargo ou da função e do setor da administração ser insuficiente para a identificação do destinatário; ou
- II - A correspondência ser dirigida à pessoa de agente público específico.

Até a segunda edição deste Manual, havia três tipos de expedientes que se diferenciavam antes pela finalidade do que pela forma: o ofício, o aviso e o memorando. Com o objetivo de uniformizá-los, deve-se adotar nomenclatura e diagramação únicas, que sigam o que chamamos de padrão ofício.

Consistem em partes do documento no padrão ofício:

- Cabeçalho: O cabeçalho é utilizado apenas na primeira página do documento, centralizado na área determinada pela formatação. No cabeçalho deve constar o Brasão de Armas da República no topo da página; nome do órgão principal; nomes dos órgãos secundários, quando necessários, da maior para a menor hierarquia; espaçamento entrelinhas simples (1,0). Os dados do órgão, tais como endereço, telefone, endereço de correspondência eletrônica, sítio eletrônico oficial da instituição, podem ser informados no rodapé do documento, centralizados.

- Identificação do expediente:

- a) nome do documento: tipo de expediente por extenso, com todas as letras maiúsculas;
- b) indicação de numeração: abreviatura da palavra “número”, padronizada como N^o;
- c) informações do documento: número, ano (com quatro dígitos) e siglas usuais do setor que expede o documento, da menor para a maior hierarquia, separados por barra (/);
- d) alinhamento: à margem esquerda da página.