

SEMAS-PA

SECRETARIA DE ESTADO
DE MEIO AMBIENTE

Comum aos cargos de Nível Superior:

Administração; Biblioteconomia; Ciências Contábeis;
Ciências Econômicas; Serviço Social. Agronomia;
Arquitetura e Urbanismo; Biomedicina; Ciências Biológicas;
Ciências Sociais; Engenharia Ambiental; Engenharia Civil;
Engenharia de Alimentos; Engenharia de Pesca;
Engenharia de Produção; Engenharia Florestal;
Engenharia Química; Engenharia Sanitária; Geografia;
Geologia; Letras; Meteorologia; Pedagogia; Serviço Social;
Turismo; Zootecnia. Técnico em Gestão de Informática

**EDITAL Nº 01/SEPLAD-SEMAS,
DE 12 DE DEZEMBRO DE 2022.**

CÓD: SL-064DZ-22
7908433230694

Língua Portuguesa

| | |
|---|----|
| 1. Leitura, compreensão e interpretação de texto(s) original(is) ou adaptado(s), de natureza diversa: descritivo, narrativo e dissertativo, e de diferentes gêneros, como por exemplo: poema, crônica, notícia, reportagem, editorial, artigo de opinião, texto ficcional, texto argumentativo, informativo, normativo, charge, tirinha, cartun, propaganda, ensaio e outros. Identificar a ideia central de um texto; Identificar informações no texto; Estabelecer relações entre ideia principal e ideias secundárias; Relacionar uma informação do texto com outras informações oferecidas no próprio texto ou em outro texto; Relacionar uma informação do texto com outras informações pressupostas pelo contexto; Analisar a pertinência de uma informação do texto em função da estratégia argumentativa do autor; Depreender de uma afirmação explícita outra afirmação implícita; Inferir o sentido de uma palavra ou expressão, considerando: o contexto e/ou universo temático e/ou estrutura morfológica da palavra (radical, afixos e flexões); Relacionar, na análise e compreensão do texto, informações verbais com informações de ilustrações ou fatos e/ou gráficos ou tabelas e/ou esquemas; Relacionar informações constantes de texto com conhecimentos prévios, identificando situações de ambiguidade ou de ironia, opiniões, valores implícitos e pressuposições. Conhecimentos linguísticos gerais e específicos relativos à leitura e interpretação de texto, recursos sintáticos e semânticos, do efeito de sentido de palavras, expressões e ilustrações. Interpretação de recursos coesivos na construção do texto..... | 9 |
| 2. Conteúdos gramaticais e conhecimento gramatical de acordo com o padrão culto da língua: FONÉTICA: acento tônico, sílaba, sílaba tônica, ortoépia e prosódia..... | 22 |
| 3. ORTOGRAFIA: divisão silábica, acentuação gráfica, correção ortográfica..... | 23 |
| 4. MORFOLOGIA: estrutura dos vocábulos; elementos mórficos; processos de formação de palavras; derivação, composição e outros processos..... | 26 |
| 5. Classes de palavras; classificação, flexões nominais e verbais, emprego..... | 28 |
| 6. SINTAXE: teoria geral da frase e sua análise: frase, oração, período, funções sintáticas..... | 32 |
| 7. Concordância verbal e nominal..... | 34 |
| 8. Regência nominal e verbal..... | 35 |
| 9. Crase..... | 35 |
| 10. Colocação de pronomes: próclise, mesóclise, ênclise..... | 36 |
| 11. SEMÂNTICA: antônimos, sinônimos, homônimos e parônimos..... | 36 |
| 12. PONTUAÇÃO: emprego dos sinais de pontuação..... | 38 |

Legislação e Ética No Serviço Público

| | |
|--|----|
| 1. Lei Estadual n. º 5.810/1994 e alterações (Regime Jurídico Único dos Servidores Públicos Civis da Administração Direta, das Autarquias e das Fundações Públicas do Estado do Pará.) | 43 |
| 2. Lei Federal n. 13.853/2019 (Lei Geral de Proteção de Dados Pessoais). | 62 |
| 3. Ética e moral | 65 |
| 4. Ética, princípios, valores e a lei | 66 |
| 5. Ética e democracia: exercício da cidadania. | 66 |
| 6. Conduta ética | 67 |
| 7. Ética profissional | 68 |
| 8. Ética e responsabilidade social | 70 |
| 9. Ética e função pública. | 73 |
| 10. Ética no setor público | 74 |
| 11. Lei Federal n. 8.429/1992 e suas alterações. | 75 |
| 12. Decreto Federal n. 11.129/2022 | 84 |
| 13. Lei Federal n. 12.846/2013 e suas alterações. | 92 |
| 14. Lei Federal n. 7.716, de 05 de janeiro de 1989, e suas alterações | 95 |
| 15. Lei Estadual n. 9.341, de 11 de novembro de 2021, e suas alterações | 97 |

Noções de Informática

| | |
|--|-----|
| 1. Sistema operacional e ambiente, Windows 8, Windows 10..... | 107 |
| 2. Edição de textos, planilhas e apresentações utilizando LibreOffice (Calc, Write e Impress), no ambiente Windows..... | 111 |
| 3. Conceitos básicos, ferramentas, aplicativos e procedimentos de Internet. Conceitos básicos, ferramentas, aplicativos e procedimentos de Intranet..... | 120 |
| 4. Conceitos de organização e de gerenciamento de informações, arquivos, pastas e programas..... | 130 |
| 5. Conceitos Básico de Computação em Nuvem (Cloud Computing): Definição e tipos de nuvens (privada, pública e híbrida)..... | 133 |

Legislação Ambiental

| | |
|---|-----|
| 1. Lei Federal nº 6.938, de 31 de agosto de 1981, e alterações - Dispõe sobre a Política Nacional do Meio Ambiente, seus fins e mecanismos de formulação e aplicação, e dá outras providências. | 139 |
| 2. Lei Federal nº 12.651, de 25 de maio de 2012 - Dispõe sobre a proteção da vegetação nativa | 144 |
| 3. Decreto Federal nº 7.830, de 17 de outubro de 2012 - Dispõe sobre o Sistema de Cadastro Ambiental Rural, o Cadastro Ambiental Rural, estabelece normas de caráter geral aos Programas de Regularização Ambiental, de que trata a Lei Federal nº12.651, de 25 de maio de 2012, e dá outras providências | 160 |
| 4. Lei Federal n. 9.985, de 18 de julho de 2000, e alterações - Regulamenta o art. 225, § 1o , incisos I, II, III e VII da Constituição Federal, institui o Sistema Nacional de Unidades de Conservação da Natureza - SNUC e dá outras providências | 164 |
| 5. Decreto Federal nº 4.340/2002, e alterações - Regulamenta o SNUC; Lei Federal nº 9.605, de 12 de fevereiro de 1998, e alterações - Dispõe sobre as sanções penais e administrativas derivadas de condutas e atividades lesivas ao meio ambiente, e dá outras providências | 171 |
| 6. Lei federal nº 9.605, se 12 de fevereiro de 1998, e alterações - Dispõe sobre as sanções penais e administrativas derivadas de condutas e atividades lesivas ao meio ambiente, e dá outras providências | 175 |
| 7. Decreto Federal nº 6.514, de 22 de julho de 2008, e alterações - Dispõe sobre as infrações e sanções administrativas ao meio ambiente, estabelece o processo administrativo federal para apuração destas infrações, e dá outras providências | 183 |
| 8. Lei Federal nº 9.433, de 8 de janeiro de 1997, e alterações - Institui a Política Nacional de Recursos Hídricos, cria o Sistema Nacional de Gerenciamento de Recursos Hídricos, regulamenta o inciso XIX do art. 21 da Constituição Federal, e altera o art. 1º da Lei Federal nº 8.001, de 13 de março de 1990, que modificou a Lei Federal nº 7.990, de 28 de dezembro de 1989; Lei Federal no 9.795, de 27 de abril de 1999 e alterações - Dispões sobre educação ambiental, institui a Política Nacional de Educação Ambiental e dá outras providências. | 201 |
| 9. Lei Federal no 9.795, de 27 de abril de 1999 e alterações - Dispõe sobre educação ambiental, institui a Política Nacional de Educação Ambiental e dá outras providências; Lei Estadual nº 5.887, de 09 de maio de 1995, e alterações | 206 |
| 10. Lei Estadual nº 5.887, de 09 de maio de 1995, e alterações. | 209 |
| 11. Lei Estadual nº 6.462, de 04 de julho de 2002, e alterações - Dispões sobre a Política Estadual de Florestas | 219 |
| 12. Lei Estadual nº 6.381, de 25 de julho de 2000, e alterações - dispões sobre a Política de Recursos Hídricos do Estado. | 224 |
| 13. Lei Estadual nº 6.745, 6 de maio de 2005, e alterações - Dispões sobre a Política de Macrozoneamento Ecológico-Econômico do Estado do Pará | 232 |
| 14. Lei Complementar Federal nº140, de 08 de dezembro de 2011, e alterações, se houver | 234 |
| 15. Lei Federal nº 12.305, de 2 de agosto de 2010, que institui a Política Nacional de Resíduos Sólidos; altera a Lei Federal nº 9.605, de 12 de fevereiro de 1998; e dá outras providências. | 237 |
| 16. Lei Estadual nº 9.064, de 25 de maio de 2020, institui a Política Estadual de Gerenciamento Costeiro (PEGC/PA). | 247 |
| 17. Lei Estadual nº 9.048, de 29 de abril de 2020, que institui a Política Estadual sobre Mudanças Climáticas do Pará (PEMC/PA), e dá outras providências | 249 |
| 18. Lei Estadual nº 9.575, de 11 de maio de 2022. - Dispõe sobre o processo administrativo ambiental para apuração das condutas e atividades lesivas ao meio ambiente, as sanções cabíveis, além de tratar da conciliação ambiental, no âmbito da Administração Pública do Estado do Pará. | 255 |
| 19. Decreto Federal nº 8.235, de 5 de maio de 2014 - Estabelece normas gerais complementares aos Programas de Regularização Ambiental dos Estados e do Distrito Federal, de que trata o Decreto Federal nº 7.830, de 17 de outubro de 2012, institui o Programa Mais Ambiente Brasil, e dá outras providências. | 261 |

ÍNDICE

| | |
|---|-----|
| 20. Decreto Federal nº 10.936, de 12 de janeiro de 2022. Regulamenta a Lei Federal nº 12.305, de 2 de agosto de 2010, que institui a Política Nacional de Resíduos Sólidos | 263 |
| 21. Resolução CONAMA nº 01, de 23 de janeiro de 1986 - Dispõe sobre critérios básicos e diretrizes gerais para a avaliação de impacto ambiental | 274 |
| 22. Resolução CONAMA nº 237, de 19 de dezembro de 1997 | 276 |
| 23. Resolução CONAMA nº 371/2006, e alterações - Estabelece diretrizes sobre o cálculo, cobrança, aplicação, aprovação e controle de gastos de recursos da compensação ambiental. | 280 |
| 24. Resolução COEMA nº 162, de 02 de fevereiro de 2021 - Estabelece as atividades de impacto ambiental local, para fins de licenciamento ambiental, de competência dos Municípios no âmbito do Estado do Pará, e dá outras providências. | 282 |
| 25. Resolução COEMA ad referendum nº 127, de 18 de novembro de 2016 - Estabelece os procedimentos e critérios para o Licenciamento Ambiental Simplificado, denominado SIMPLES AMBIENTAL, de empreendimentos e/ou atividades de baixo potencial poluidor/degradador, no âmbito da Secretaria Estadual de Meio Ambiente e Sustentabilidade do Pará – SEMAS, e dá outras providências. | 284 |
| 26. Decreto Estadual nº 2.804, de 6 de dezembro de 2022, publicado no DOE n o 35.211, de 06 de dezembro de 2022 | 287 |
| 27. Decreto estadual nº 941, de 3 de agosto de 2020 - Institui o plano estadual amazônia agora (PEAA), cria o comitê científico do plano e o núcleo permanente de acompanhamento do plano e dá outras providências. | 293 |
| 28. Decreto Estadual nº 2.746, de 9 de novembro de 2022 - Institui o Plano Estadual de Bioeconomia (PLANBIO) e cria o comitê executivo do plano | 296 |
| 29. Decreto Estadual nº 2.744, de 9 de novembro de 2022 - Dispõe sobre Programa de Atuação Integrada para Territórios Sustentáveis (PTS). | 297 |
| 30. Decreto Estadual nº 2.750, de 10 de novembro de 2022 - Dispõe sobre as diretrizes e os procedimentos para elaboração do Plano Estadual de Recuperação da Vegetação Nativa do estado do Pará (PRVN) e cria o grupo de trabalho para elaboração do plano estadual de recuperação da vegetação nativa do estado do Pará (GT-PRVN) | 302 |
| 31. Decreto Estadual nº 2.745, de 9 de novembro de 2022 - Dispõe sobre o Programa Regulariza Pará | 303 |



• Linguagem Mista (ou híbrida) é aquele que utiliza tanto as palavras quanto as imagens. Ou seja, é a junção da linguagem verbal com a não-verbal.



PROIBIDO FUMAR

Além de saber desses conceitos, é importante sabermos identificar quando um texto é baseado em outro. O nome que damos a este processo é intertextualidade.

Interpretação de Texto

Interpretar um texto quer dizer dar sentido, inferir, chegar a uma conclusão do que se lê. A interpretação é muito ligada ao subentendido. Sendo assim, ela trabalha com o que se pode deduzir de um texto.

A interpretação implica a mobilização dos conhecimentos prévios que cada pessoa possui antes da leitura de um determinado texto, pressupõe que a aquisição do novo conteúdo lido estabeleça uma relação com a informação já possuída, o que leva ao crescimento do conhecimento do leitor, e espera que haja uma apreciação pessoal e crítica sobre a análise do novo conteúdo lido, afetando de alguma forma o leitor.

Sendo assim, podemos dizer que existem diferentes tipos de leitura: uma leitura prévia, uma leitura seletiva, uma leitura analítica e, por fim, uma leitura interpretativa.

É muito importante que você:

- Assista os mais diferenciados jornais sobre a sua cidade, estado, país e mundo;
- Se possível, procure por jornais escritos para saber de notícias (e também da estrutura das palavras para dar opiniões);
- Leia livros sobre diversos temas para sugar informações ortográficas, gramaticais e interpretativas;
- Procure estar sempre informado sobre os assuntos mais polêmicos;
- Procure debater ou conversar com diversas pessoas sobre qualquer tema para presenciar opiniões diversas das suas.

Dicas para interpretar um texto:

– Leia lentamente o texto todo.
No primeiro contato com o texto, o mais importante é tentar compreender o sentido global do texto e identificar o seu objetivo.

– Releia o texto quantas vezes forem necessárias.
Assim, será mais fácil identificar as ideias principais de cada parágrafo e compreender o desenvolvimento do texto.

– Sublinhe as ideias mais importantes.
Sublinhar apenas quando já se tiver uma boa noção da ideia principal e das ideias secundárias do texto.

– Separe fatos de opiniões.
O leitor precisa separar o que é um fato (verdadeiro, objetivo e comprovável) do que é uma opinião (pessoal, tendenciosa e mutável).

– Retorne ao texto sempre que necessário.
Além disso, é importante entender com cuidado e atenção os enunciados das questões.

– Reescreva o conteúdo lido.
Para uma melhor compreensão, podem ser feitos resumos, tópicos ou esquemas.

Além dessas dicas importantes, você também pode grifar palavras novas, e procurar seu significado para aumentar seu vocabulário, fazer atividades como caça-palavras, ou cruzadinhas são uma distração, mas também um aprendizado.

Não se esqueça, além da prática da leitura aprimorar a compreensão do texto e ajudar a aprovação, ela também estimula nossa imaginação, distrai, relaxa, informa, educa, atualiza, melhora nosso foco, cria perspectivas, nos torna reflexivos, pensantes, além de melhorar nossa habilidade de fala, de escrita e de memória.

Um texto para ser compreendido deve apresentar ideias seletas e organizadas, através dos parágrafos que é composto pela ideia central, argumentação e/ou desenvolvimento e a conclusão do texto.

O primeiro objetivo de uma interpretação de um texto é a identificação de sua ideia principal. A partir daí, localizam-se as ideias secundárias, ou fundamentações, as argumentações, ou explicações, que levam ao esclarecimento das questões apresentadas na prova.

Compreendido tudo isso, interpretar significa extrair um significado. Ou seja, a ideia está lá, às vezes escondida, e por isso o candidato só precisa entendê-la – e não a complementar com algum valor individual. Portanto, apegue-se tão somente ao texto, e nunca extrapole a visão dele.

IDENTIFICANDO O TEMA DE UM TEXTO

O tema é a ideia principal do texto. É com base nessa ideia principal que o texto será desenvolvido. Para que você consiga identificar o tema de um texto, é necessário relacionar as diferentes informações de forma a construir o seu sentido global, ou seja, você precisa relacionar as múltiplas partes que compõem um todo significativo, que é o texto.

Em muitas situações, por exemplo, você foi estimulado a ler um texto por sentir-se atraído pela temática resumida no título. Pois o título cumpre uma função importante: antecipar informações sobre o assunto que será tratado no texto.

Em outras situações, você pode ter abandonado a leitura porque achou o título pouco atraente ou, ao contrário, sentiu-se atraído pelo título de um livro ou de um filme, por exemplo. É muito comum as pessoas se interessarem por temáticas diferentes, dependendo do sexo, da idade, escolaridade, profissão, preferências pessoais e experiência de mundo, entre outros fatores.

Mas, sobre que tema você gosta de ler? Esportes, namoro, sexualidade, tecnologia, ciências, jogos, novelas, moda, cuidados com o corpo? Perceba, portanto, que as temáticas são praticamente infinitas e saber reconhecer o tema de um texto é condição essencial para se tornar um leitor hábil. Vamos, então, começar nossos estudos?

Propomos, inicialmente, que você acompanhe um exercício bem simples, que, intuitivamente, todo leitor faz ao ler um texto: reconhecer o seu tema. Vamos ler o texto a seguir?

CACHORROS

Os zoólogos acreditam que o cachorro se originou de uma espécie de lobo que vivia na Ásia. Depois os cães se juntaram aos seres humanos e se espalharam por quase todo o mundo. Essa amizade começou há uns 12 mil anos, no tempo em que as pessoas precisavam caçar para se alimentar. Os cachorros perceberam que, se não atacassem os humanos, podiam ficar perto deles e comer a comida que sobrava. Já os homens descobriram que os cachorros podiam ajudar a caçar, a cuidar de rebanhos e a tomar conta da casa, além de serem ótimos companheiros. Um colaborava com o outro e a parceria deu certo.

Ao ler apenas o título “Cachorros”, você deduziu sobre o possível assunto abordado no texto. Embora você imagine que o texto vai falar sobre cães, você ainda não sabia exatamente o que ele falaria sobre cães. Repare que temos várias informações ao longo do texto: a hipótese dos zoólogos sobre a origem dos cães, a associação entre eles e os seres humanos, a disseminação dos cães pelo mundo, as vantagens da convivência entre cães e homens.

As informações que se relacionam com o tema chamamos de subtemas (ou ideias secundárias). Essas informações se integram, ou seja, todas elas caminham no sentido de estabelecer uma unidade de sentido. Portanto, pense: sobre o que exatamente esse texto fala? Qual seu assunto, qual seu tema? Certamente você chegou à conclusão de que o texto fala sobre a relação entre homens e cães. Se foi isso que você pensou, parabéns! Isso significa que você foi capaz de identificar o tema do texto!

Fonte: <https://portuguesrapido.com/tema-ideia-central-e-ideias-secundarias/>

IDENTIFICAÇÃO DE EFEITOS DE IRONIA OU HUMOR EM TEXTOS VARIADOS

Ironia

Ironia é o recurso pelo qual o emissor diz o contrário do que está pensando ou sentindo (ou por pudor em relação a si próprio ou com intenção depreciativa e sarcástica em relação a outrem).

A ironia consiste na utilização de determinada palavra ou expressão que, em um outro contexto diferente do usual, ganha um novo sentido, gerando um efeito de humor.

Exemplo:



Na construção de um texto, ela pode aparecer em três modos: ironia verbal, ironia de situação e ironia dramática (ou satírica).

Ironia verbal

Ocorre quando se diz algo pretendendo expressar outro significado, normalmente oposto ao sentido literal. A expressão e a intenção são diferentes.

Exemplo: Você foi tão bem na prova! Tirou um zero incrível!

Ironia de situação

A intenção e resultado da ação não estão alinhados, ou seja, o resultado é contrário ao que se espera ou que se planeja.

Exemplo: Quando num texto literário uma personagem planeja uma ação, mas os resultados não saem como o esperado. No livro “Memórias Póstumas de Brás Cubas”, de Machado de Assis, a personagem título tem obsessão por ficar conhecida. Ao longo da vida, tenta de muitas maneiras alcançar a notoriedade sem sucesso. Após a morte, a personagem se torna conhecida. A ironia é que planejou ficar famoso antes de morrer e se tornou famoso após a morte.

Ironia dramática (ou satírica)

A ironia dramática é um dos efeitos de sentido que ocorre nos textos literários quando a personagem tem a consciência de que suas ações não serão bem-sucedidas ou que está entrando por um caminho ruim, mas o leitor já tem essa consciência.

Exemplo: Em livros com narrador onisciente, que sabe tudo o que se passa na história com todas as personagens, é mais fácil aparecer esse tipo de ironia. A peça como Romeu e Julieta, por exemplo, se inicia com a fala que relata que os protagonistas da história irão morrer em decorrência do seu amor. As personagens agem ao longo da peça esperando conseguir atingir seus objetivos, mas a plateia já sabe que eles não serão bem-sucedidos.

Art. 10º A aprovação em concurso público gera o direito à nomeação, respeitada a ordem de classificação dos candidatos habilitados.

§1º Terá preferência para a ordem de classificação o candidato já pertencente ao serviço público estadual e, persistindo a igualdade, aquele que contar com maior tempo de serviço público ao Estado.

§2º Se ocorrer empate de candidatos não pertencentes ao serviço público do Estado, decidir-se-á em favor do mais idoso.

Art. 11º A instrumentação e execução dos concursos serão centralizadas na Secretaria de Estado de Administração, no âmbito do Poder Executivo, e nos órgãos competentes dos Poderes Legislativo e Judiciário, do Ministério Público, e dos Tribunais de Contas.

§1º O conteúdo programático, para preenchimento de cargo técnico de nível superior poderá ser elaborado pelo órgão solicitante do concurso.

§2º O concurso público será realizado, preferencialmente, na sede do Município, ou na região onde o cargo será provido.

§3º Fica assegurada a fiscalização do concurso público, em todas as suas fases, pelas entidades sindicais representativas de servidores públicos.

Art. 12º As provas serão avaliadas na escala de zero a dez pontos, e aos títulos, quando afins, serão atribuídos, no máximo, cinco pontos.

Parágrafo único. As provas de título, quando constantes do Edital, terão caráter meramente classificatório.

Art. 13º O Edital do concurso disciplinará os requisitos para a inscrição, o processo de realização, os critérios de classificação, o número de vagas, os recursos e a homologação.

Art. 14º Na realização dos concursos, serão adotadas as seguintes normas gerais:

I - não se publicará Edital, na vigência do prazo de validade de concurso anterior, para o mesmo cargo, se ainda houver candidato aprovado e não convocado para a investidura, ou enquanto houver servidor de igual categoria em disponibilidade;

II - poderão inscrever-se candidatos até 69 anos de idade;

III - Os concursos terão a validade de até dois anos, a contar da publicação da homologação do resultado, no Diário Oficial, prorrogável expressamente uma única vez por igual período.

*O inciso III do Art. 14º foi incluído pela Lei nº 7.071, de 24 de dezembro de 2007.

IV - comprovação, no ato da posse, dos requisitos previstos no edital.

*O inciso IV do Art. 14º foi incluído pela Lei nº 7.071, de 24 de dezembro de 2007.

V - participação de um representante do Sindicato dos Trabalhadores ou de Conselho Regional de Classe das categorias afins na comissão organizadora do concurso público ou processo seletivo.

*O inciso V do Art. 14º foi incluído pela Lei nº 7.071, de 24 de dezembro de 2007.

§1º Será publicada lista geral de classificação contendo todos os candidatos aprovados e, paralela e concomitantemente, lista própria para os candidatos que concorreram às vagas reservadas aos deficientes.

*O §1º do Art. 14º foi incluído pela Lei nº 7.071, de 24 de dezembro de 2007.

§2º Os candidatos com deficiência aprovados e incluídos na lista reservada aos deficientes serão chamados e convocados alternadamente a cada convocação de um dos candidatos chamados da lista geral até preenchimento do percentual reservado às pessoas com deficiência no edital do concurso.

*O §2º do Art. 14º foi incluído pela Lei nº 7.071, de 24 de dezembro de 2007.

§3º Equipe multiprofissional avaliará a compatibilidade entre as atribuições do cargo e a deficiência do candidato durante o estágio probatório.

*O §3º do Art. 14º foi incluído pela Lei nº 7.071, de 24 de dezembro de 2007.

*O Art. 14º foi alterado pela Lei nº 7.071, de 24 de dezembro de 2007

Art. 15º A administração proporcionará aos portadores de deficiência, condições para a participação em concurso de provas ou de provas e títulos.

Parágrafo único. Às pessoas portadoras de deficiência é assegurado o direito de inscrever-se em concurso público para provimento de cargo cujas atribuições sejam compatíveis com a deficiência de que são portadoras, às quais serão reservadas até 20% (vinte por cento), das vagas oferecidas no concurso.

SEÇÃO III DA POSSE

Art. 16º Posse é o ato de investidura em cargo público ou função gratificada.

Parágrafo único. Não haverá posse nos casos de promoção e reintegração.

Art. 17º São requisitos cumulativos para a posse em cargo público:

I - ser brasileiro, nos termos da Constituição;

II - ter completado 18 (dezoito) anos;

III - estar em pleno exercício dos direitos políticos;

IV - ser julgado apto em inspeção de saúde realizada em órgão médico oficial do Estado do Pará;

V - possuir a escolaridade exigida para o exercício do cargo;

VI - declarar expressamente o exercício ou não de cargo, emprego ou função pública nos órgãos e entidades da Administração Pública Estadual, Federal ou Municipal, para fins de verificação do acúmulo de cargos.

*O inciso VI do Art. 17º foi alterado pela Lei nº 7.071, de 24 de dezembro de 2007.

VII - a quitação com as obrigações eleitorais e militares;

VIII - não haver sofrido sanção impeditiva do exercício de cargo público.

IX - não ter contra si ordem de prisão ou de medida protetiva decretadas nos termos da Lei Federal nº 11.340, de 7 de agosto de 2006.

*O inciso IX do Art. 17º foi incluído pela Lei nº 9.710, de 20 de setembro de 2022, publicado no DOE nº 35.122, de 21/09/2022.

Art. 18º A compatibilidade das pessoas portadoras de deficiência, de que trata o art. 15, parágrafo único, será declarada por junta especial, constituída por médicos especializados na área da deficiência diagnosticada.

Parágrafo único. Caso o candidato seja considerado inapto para o exercício do cargo, perde o direito à nomeação.

*O Parágrafo único do Art. 18º foi incluído pela Lei nº 7.071, de 24 de dezembro de 2007.

Art. 19º São competentes para dar posse:

I - No Poder Executivo:

a) O Governador, aos nomeados para cargos de Direção ou Assessoramento que lhe sejam diretamente subordinados;

b) Os Secretários de Estado e dirigentes de Autarquias e Fundações, ou a quem seja delegada competência, aos nomeados para os respectivos órgãos, inclusive, colegiados;

II - No Poder Legislativo, no Poder Judiciário, no Ministério Público e nos Tribunais de Contas, conforme dispuser a legislação específica de cada Poder ou órgão.

Art. 20º O ato de posse será transcrito em livro especial, assinado pela autoridade competente e pelo servidor empossado.

Parágrafo único. Em casos especiais, a critério da autoridade competente, a posse poderá ser tomada por procuração específica.

Art. 21º A autoridade que der posse verificará, sob pena de responsabilidade, se foram observados os requisitos legais para a investidura no cargo ou função.

Art. 22º A posse ocorrerá no prazo de 30 (trinta) dias, contados da publicação do ato de provimento no Diário Oficial do Estado.

§1º O prazo para a posse poderá ser prorrogado por mais quinze dias, em existindo necessidade comprovada para o preenchimento dos requisitos para posse, conforme juízo da Administração.

*O §1º do Art. 22º foi alterado pela Lei nº 7.071, de 24 de dezembro de 2007.

§2º O prazo do servidor em férias, licença, ou afastado por qualquer outro motivo legal, será contado do término do impedimento.

§3º Se a posse não se concretizar dentro do prazo, o ato de provimento será tornado sem efeito.

§4º No ato da posse, o servidor apresentará declaração de bens e valores que constituam seu patrimônio, e declaração quanto ao exercício, ou não, de outro cargo, emprego ou função pública.

*Alterado pela Lei nº 7.071, de 24 de dezembro de 2007.

Art. 22º A Ao interessado é permitida a renúncia da posse, no prazo legal, sendo-lhe garantida a última colocação dentre os classificados no correspondente concurso público.

*O Art. 22º-A foi incluído pela Lei nº 7.071, de 24 de dezembro de 2007.

SEÇÃO IV DO EXERCÍCIO

Art. 23º Exercício é o efetivo desempenho das atribuições e responsabilidade do cargo.

Art. 24º Compete ao titular do órgão para onde for nomeado o servidor, dar-lhe o exercício.

Art. 25º O exercício do cargo terá início dentro do prazo de quinze dias, contados:

I - da data da posse, no caso de nomeação;

II - da data da publicação oficial do ato, nos demais casos.

§1º Os prazos poderão ser prorrogados por mais quinze dias, em existindo necessidade comprovada para o preenchimento dos requisitos para posse, conforme juízo da Administração.

*O §1º do inciso II do Art. 25º foi alterado pela Lei nº 7.071, de 24 de dezembro de 2007

§2º Será exonerado o servidor empossado que não entrar em exercício nos prazos previstos neste artigo.

Art. 26º O servidor poderá ausentar-se do Estado, para estudo, ou missão de qualquer natureza, com ou sem vencimento, mediante prévia autorização ou designação do titular do órgão em que servir.

Art. 27º O servidor autorizado a afastar-se para estudo em área do interesse do serviço público, fora do Estado do Pará, com ônus para os cofres do Estado, deverá, seqüentemente, prestar serviço, por igual período, ao Estado.

Art. 28º O afastamento do servidor para participação em congressos e outros eventos culturais, esportivos, técnicos e científicos será estabelecido em regulamento.

Art. 29º O servidor preso em flagrante, pronunciado por crime comum, denunciado por crime administrativo, ou condenado por crime inafiançável, será afastado do exercício do cargo, até sentença final transitada em julgado.

§1º Durante o afastamento, o servidor perceberá dois terços da remuneração, excluídas as vantagens devidas em razão do efetivo exercício do cargo, tendo direito à diferença, se absolvido.

§2º Em caso de condenação criminal, transitada em julgado, não determinante da demissão, continuará o servidor afastado até o cumprimento total da pena, com direito a um terço do vencimento ou remuneração, excluídas as vantagens devidas em razão do efetivo exercício do cargo.

*Os §1º e §2º do Art. 29º foram alterados pela Lei nº 7.071, de 24 de dezembro de 2007.

Art. 30º Ao servidor da administração direta, das Autarquias e das Fundações Públicas ou dos Poderes Legislativo e Judiciário, do Ministério Público e dos Tribunais de Contas, diplomado para o exercício de mandato eletivo federal, estadual ou municipal, aplica-se o disposto no Título III, Capítulo V, Seção VII, desta lei.

Art. 31º O servidor no exercício de cargo de provimento efetivo, mediante a sua concordância poderá ser colocado à disposição de qualquer órgão da administração direta ou indireta, da União, do Estado, do Distrito Federal e dos Municípios, com ou sem ônus para o Estado do Pará, desde que observada a reciprocidade.

SEÇÃO V DO ESTÁGIO PROBATÓRIO

Art. 32º Ao entrar em exercício, o servidor nomeado para o cargo de provimento efetivo ficará sujeito a estágio probatório por período de três anos, durante os quais a sua aptidão e capacidade serão objeto de avaliação para o desempenho do cargo, observados os seguintes fatores:

I – assiduidade;

II – disciplina;

III - capacidade de iniciativa;

IV – produtividade;

V – responsabilidade;

§1º Quatro meses antes do findo período do estágio probatório, será submetida à homologação da autoridade competente a avaliação do desempenho do servidor, realizada de acordo com o que dispuser a lei ou regulamento do sistema de carreira, sem prejuízo da continuidade de apuração dos fatores enumerados nos incisos I a V deste artigo.

§2º O servidor não aprovado no estágio probatório será exonerado, observado o devido processo legal.

§3º O disposto no “caput” deste artigo não se aplica aos servidores que já tenham entrado em exercício na data de publicação desta Lei, que se sujeitam ao regime anterior.

*O §3º do Art. 32º foi incluído pela Lei nº 7.071, de 24 de dezembro de 2007.

Art. 33º O término do estágio probatório importa no reconhecimento da estabilidade de ofício.

Art. 34º O servidor estável aprovado em outro concurso público fica sujeito a estágio probatório no novo cargo.

Parágrafo único. Ficará dispensado do estágio probatório o servidor que tiver exercido o mesmo cargo público em que já tenha sido avaliado.

*O Art. 34º foi alterado pela Lei nº 7.071, de 24 de dezembro de 2007

CAPÍTULO III DA PROMOÇÃO

Art. 35º A promoção é a progressão funcional do servidor estável a uma posição que lhe assegure maior vencimento base, dentro da mesma categoria funcional, obedecidos os critérios de antigüidade e merecimento, alternadamente.

Art. 36º A promoção por antigüidade dar-se-á pela progressão à referência imediatamente superior, observado o interstício de 2 (dois) anos de efetivo exercício.

Área de transferência

A área de transferência é muito importante e funciona em segundo plano. Ela funciona de forma temporária guardando vários tipos de itens, tais como arquivos, informações etc.

– Quando executamos comandos como “Copiar” ou “Ctrl + C”, estamos copiando dados para esta área intermediária.

– Quando executamos comandos como “Colar” ou “Ctrl + V”, estamos colando, isto é, estamos pegando o que está gravado na área de transferência.

Manipulação de arquivos e pastas

A caminho mais rápido para acessar e manipular arquivos e pastas e outros objetos é através do “Meu Computador”. Podemos executar tarefas tais como: copiar, colar, mover arquivos, criar pastas, criar atalhos etc.

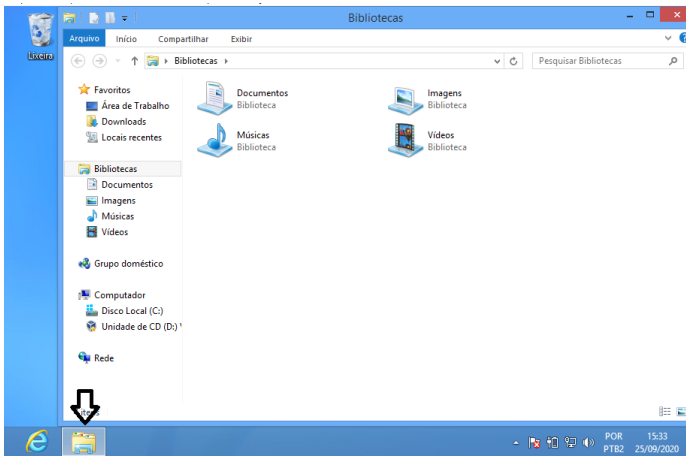

Uso dos menus

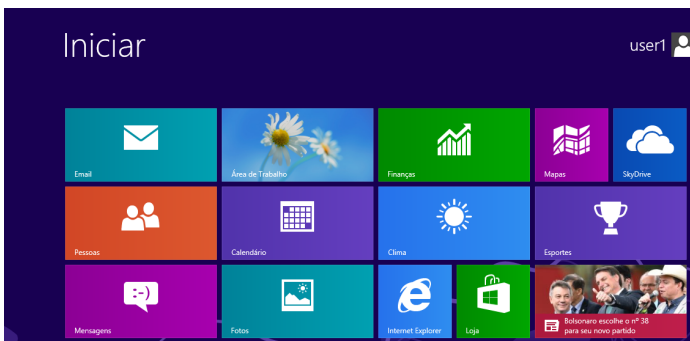

Programas e aplicativos



Interação com o conjunto de aplicativos

Vamos separar esta interação do usuário por categoria para entendermos melhor as funções categorizadas.

Facilidades



O Windows possui um recurso muito interessante que é o Capturador de Tela, simplesmente podemos, com o mouse, recortar a parte desejada e colar em outro lugar.

Música e Vídeo

Temos o Media Player como player nativo para ouvir músicas e assistir vídeos. O Windows Media Player é uma excelente experiência de entretenimento, nele pode-se administrar bibliotecas de música, fotografia, vídeos no seu computador, copiar CDs, criar playlists e etc., isso também é válido para o media center.

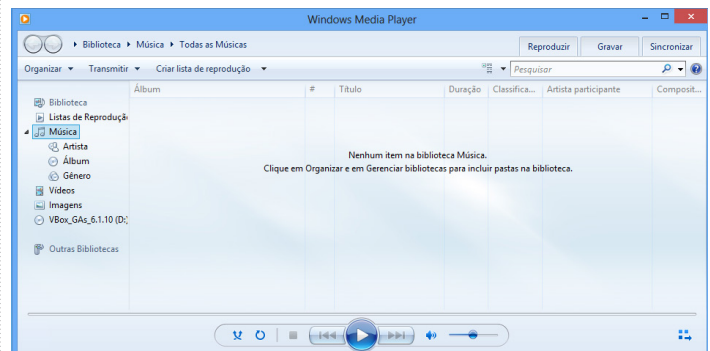
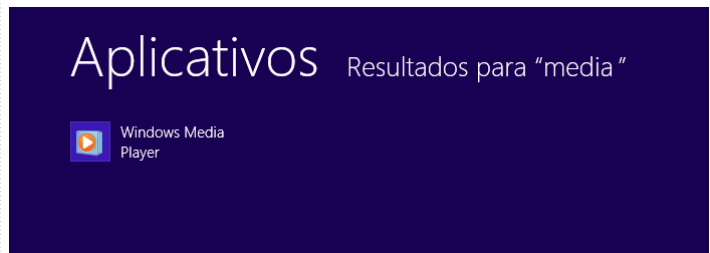

Jogos

Temos também jogos anexados ao Windows 8.

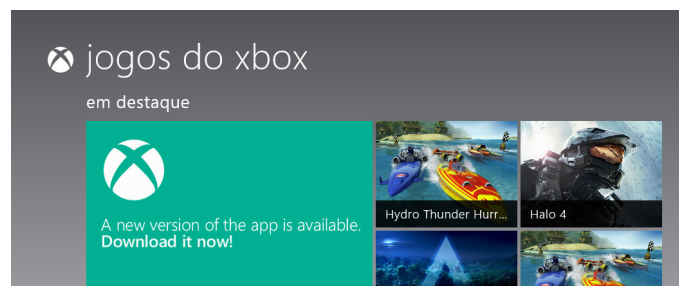

Transferência

O recurso de transferência fácil do Windows 8 é **muito importante**, pois pode ajudar na escolha de seus arquivos para serem salvos, tendo assim uma cópia de segurança.

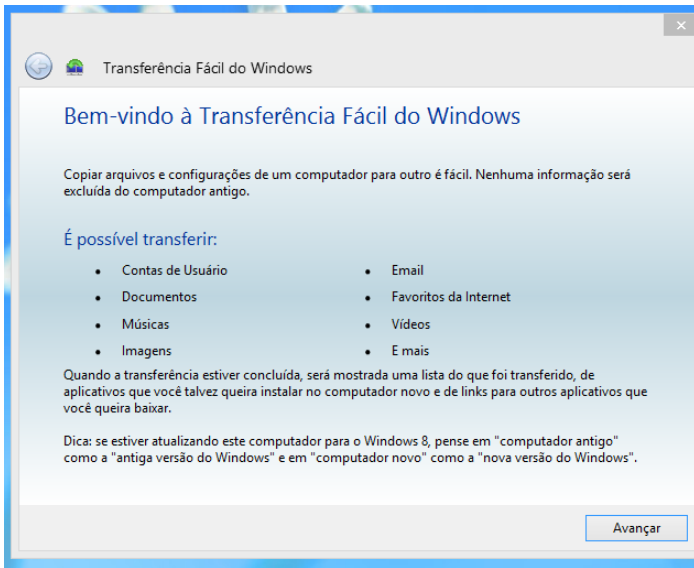

A lista de aplicativos é bem intuitiva, talvez somente o Skydrive mereça uma definição:

- **Skydrive** é o armazenamento em nuvem da Microsoft, hoje portanto a Microsoft usa o termo OneDrive para referenciar o armazenamento na nuvem (As informações podem ficar gravadas na internet).

WINDOWS 10

Conceito de pastas e diretórios

Pasta algumas vezes é chamada de diretório, mas o nome “pasta” ilustra melhor o conceito. Pastas servem para organizar, armazenar e organizar os arquivos. Estes arquivos podem ser documentos de forma geral (textos, fotos, vídeos, aplicativos diversos).

Lembrando sempre que o Windows possui uma pasta com o nome do usuário onde são armazenados dados pessoais.

Dentro deste contexto temos uma hierarquia de pastas.

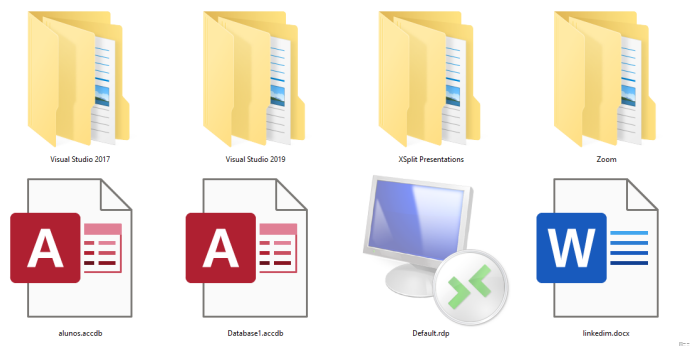

No caso da figura acima temos quatro pastas e quatro arquivos.

Arquivos e atalhos

Como vimos anteriormente: pastas servem para organização, vimos que uma pasta pode conter outras pastas, arquivos e atalhos.

- **Arquivo** é um item único que contém um determinado dado. Estes arquivos podem ser documentos de forma geral (textos, fotos, vídeos e etc.), aplicativos diversos, etc.

- **Atalho** é um item que permite fácil acesso a uma determinada pasta ou arquivo propriamente dito.

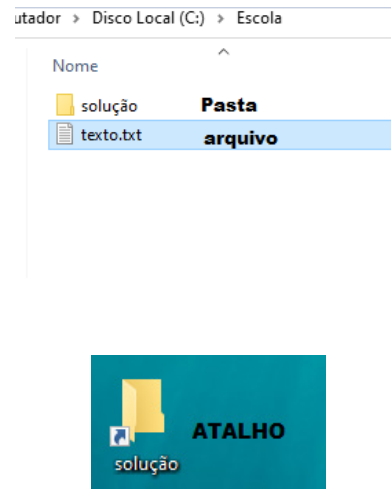

Área de trabalho

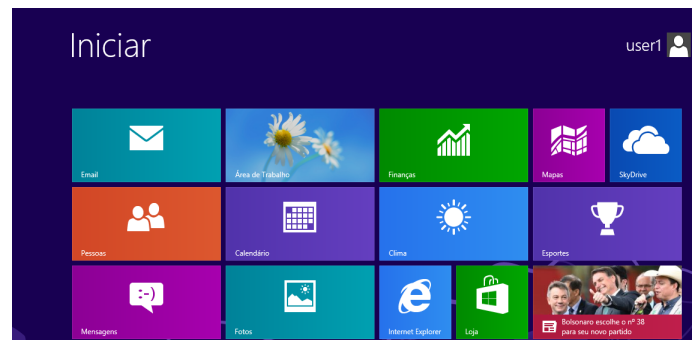

Área de transferência

A área de transferência é muito importante e funciona em segundo plano. Ela funciona de forma temporária guardando vários tipos de itens, tais como arquivos, informações etc.

- Quando executamos comandos como “Copiar” ou “Ctrl + C”, estamos copiando dados para esta área intermediária.

- Quando executamos comandos como “Colar” ou “Ctrl + V”, estamos colando, isto é, estamos pegando o que está gravado na área de transferência.

Manipulação de arquivos e pastas

A caminho mais rápido para acessar e manipular arquivos e pastas e outros objetos é através do “Meu Computador”. Podemos executar tarefas tais como: copiar, colar, mover arquivos, criar pastas, criar atalhos etc.

Parágrafo único. As atividades empresariais públicas ou privadas serão exercidas em consonância com as diretrizes da Política Nacional do Meio Ambiente.

DO SISTEMA NACIONAL DO MEIO AMBIENTE

Art. 6º Os órgãos e entidades da União, dos Estados, do Distrito Federal, dos Territórios e dos Municípios, bem como as fundações instituídas pelo Poder Público, responsáveis pela proteção e melhoria da qualidade ambiental, constituirão o Sistema Nacional do Meio Ambiente - SISNAMA, assim estruturado:

I - órgão superior: o Conselho de Governo, com a função de assessorar o Presidente da República na formulação da política nacional e nas diretrizes governamentais para o meio ambiente e os recursos ambientais; (Redação dada pela Lei nº 8.028, de 1990)

II - órgão consultivo e deliberativo: o Conselho Nacional do Meio Ambiente (CONAMA), com a finalidade de assessorar, estudar e propor ao Conselho de Governo, diretrizes de políticas governamentais para o meio ambiente e os recursos naturais e deliberar, no âmbito de sua competência, sobre normas e padrões compatíveis com o meio ambiente ecologicamente equilibrado e essencial à sadia qualidade de vida; (Redação dada pela Lei nº 8.028, de 1990)

III - órgão central: a Secretaria do Meio Ambiente da Presidência da República, com a finalidade de planejar, coordenar, supervisionar e controlar, como órgão federal, a política nacional e as diretrizes governamentais fixadas para o meio ambiente; (Redação dada pela Lei nº 8.028, de 1990)

IV - órgãos executores: o Instituto Brasileiro do Meio Ambiente e dos Recursos Naturais Renováveis - IBAMA e o Instituto Chico Mendes de Conservação da Biodiversidade - Instituto Chico Mendes, com a finalidade de executar e fazer executar a política e as diretrizes governamentais fixadas para o meio ambiente, de acordo com as respectivas competências; (Redação dada pela Lei nº 12.856, de 2013)

V - Órgãos Seccionais: os órgãos ou entidades estaduais responsáveis pela execução de programas, projetos e pelo controle e fiscalização de atividades capazes de provocar a degradação ambiental; (Redação dada pela Lei nº 7.804, de 1989)

VI - Órgãos Locais: os órgãos ou entidades municipais, responsáveis pelo controle e fiscalização dessas atividades, nas suas respectivas jurisdições; (Incluído pela Lei nº 7.804, de 1989)

§ 1º - Os Estados, na esfera de suas competências e nas áreas de sua jurisdição, elaborarão normas supletivas e complementares e padrões relacionados com o meio ambiente, observados os que forem estabelecidos pelo CONAMA.

§ 2º Os Municípios, observadas as normas e os padrões federais e estaduais, também poderão elaborar as normas mencionadas no parágrafo anterior.

§ 3º Os órgãos central, setoriais, seccionais e locais mencionados neste artigo deverão fornecer os resultados das análises efetuadas e sua fundamentação, quando solicitados por pessoa legitimamente interessada.

§ 4º De acordo com a legislação em vigor, é o Poder Executivo autorizado a criar uma Fundação de apoio técnico científico às atividades do IBAMA. (Redação dada pela Lei nº 7.804, de 1989)

DO CONSELHO NACIONAL DO MEIO AMBIENTE

Art. 7º (Revogado pela Lei nº 8.028, de 1990)

Art. 8º Compete ao CONAMA: (Redação dada pela Lei nº 8.028, de 1990)

I - estabelecer, mediante proposta do IBAMA, normas e critérios para o licenciamento de atividades efetiva ou potencialmente poluidoras, a ser concedido pelos Estados e supervisionado pelo IBAMA; (Redação dada pela Lei nº 7.804, de 1989)

II - determinar, quando julgar necessário, a realização de estudos das alternativas e das possíveis conseqüências ambientais de projetos públicos ou privados, requisitando aos órgãos federais, estaduais e municipais, bem assim a entidades privadas, as informações indispensáveis para apreciação dos estudos de impacto ambiental, e respectivos relatórios, no caso de obras ou atividades de significativa degradação ambiental, especialmente nas áreas consideradas patrimônio nacional. (Redação dada pela Lei nº 8.028, de 1990)

III - (Revogado pela Lei nº 11.941, de 2009)

IV - homologar acordos visando à transformação de penalidades pecuniárias na obrigação de executar medidas de interesse para a proteção ambiental; (VETADO);

V - determinar, mediante representação do IBAMA, a perda ou restrição de benefícios fiscais concedidos pelo Poder Público, em caráter geral ou condicional, e a perda ou suspensão de participação em linhas de financiamento em estabelecimentos oficiais de crédito; (Redação dada pela Lei nº 7.804, de 1989)

VI - estabelecer, privativamente, normas e padrões nacionais de controle da poluição por veículos automotores, aeronaves e embarcações, mediante audiência dos Ministérios competentes;

VII - estabelecer normas, critérios e padrões relativos ao controle e à manutenção da qualidade do meio ambiente com vistas ao uso racional dos recursos ambientais, principalmente os hídricos.

Parágrafo único. O Secretário do Meio Ambiente é, sem prejuízo de suas funções, o Presidente do Conama. (Incluído pela Lei nº 8.028, de 1990)

DOS INSTRUMENTOS DA POLÍTICA NACIONAL DO MEIO AMBIENTE

Art. 9º - São Instrumentos da Política Nacional do Meio Ambiente:

I - o estabelecimento de padrões de qualidade ambiental;

II - o zoneamento ambiental; (Regulamento)

III - a avaliação de impactos ambientais;

IV - o licenciamento e a revisão de atividades efetiva ou potencialmente poluidoras;

V - os incentivos à produção e instalação de equipamentos e a criação ou absorção de tecnologia, voltados para a melhoria da qualidade ambiental;

VI - a criação de espaços territoriais especialmente protegidos pelo Poder Público federal, estadual e municipal, tais como áreas de proteção ambiental, de relevante interesse ecológico e reservas extrativistas; (Redação dada pela Lei nº 7.804, de 1989)

VII - o sistema nacional de informações sobre o meio ambiente;

VIII - o Cadastro Técnico Federal de Atividades e Instrumento de Defesa Ambiental;

IX - as penalidades disciplinares ou compensatórias ao não cumprimento das medidas necessárias à preservação ou correção da degradação ambiental.

X - a instituição do Relatório de Qualidade do Meio Ambiente, a ser divulgado anualmente pelo Instituto Brasileiro do Meio Ambiente e Recursos Naturais Renováveis - IBAMA; (Incluído pela Lei nº 7.804, de 1989)

XI - a garantia da prestação de informações relativas ao Meio Ambiente, obrigando-se o Poder Público a produzi-las, quando inexistentes; (Incluído pela Lei nº 7.804, de 1989)

XII - o Cadastro Técnico Federal de atividades potencialmente poluidoras e/ou utilizadoras dos recursos ambientais. (Incluído pela Lei nº 7.804, de 1989)

XIII - instrumentos econômicos, como concessão florestal, servidão ambiental, seguro ambiental e outros. (Incluído pela Lei nº 11.284, de 2006)

Art. 9o-A. O proprietário ou possuidor de imóvel, pessoa natural ou jurídica, pode, por instrumento público ou particular ou por termo administrativo firmado perante órgão integrante do Sisnama, limitar o uso de toda a sua propriedade ou de parte dela para preservar, conservar ou recuperar os recursos ambientais existentes, instituindo servidão ambiental. (Redação dada pela Lei nº 12.651, de 2012).

§ 1o O instrumento ou termo de instituição da servidão ambiental deve incluir, no mínimo, os seguintes itens: (Redação dada pela Lei nº 12.651, de 2012).

I - memorial descritivo da área da servidão ambiental, contendo pelo menos um ponto de amarração georreferenciado; (Incluído pela Lei nº 12.651, de 2012).

II - objeto da servidão ambiental; (Incluído pela Lei nº 12.651, de 2012).

III - direitos e deveres do proprietário ou possuidor instituidor; (Incluído pela Lei nº 12.651, de 2012).

IV - prazo durante o qual a área permanecerá como servidão ambiental. (Incluído pela Lei nº 12.651, de 2012).

§ 2o A servidão ambiental não se aplica às Áreas de Preservação Permanente e à Reserva Legal mínima exigida. (Redação dada pela Lei nº 12.651, de 2012).

§ 3o A restrição ao uso ou à exploração da vegetação da área sob servidão ambiental deve ser, no mínimo, a mesma estabelecida para a Reserva Legal. (Redação dada pela Lei nº 12.651, de 2012).

§ 4o Devem ser objeto de averbação na matrícula do imóvel no registro de imóveis competente: (Redação dada pela Lei nº 12.651, de 2012).

I - o instrumento ou termo de instituição da servidão ambiental; (Incluído pela Lei nº 12.651, de 2012).

II - o contrato de alienação, cessão ou transferência da servidão ambiental. (Incluído pela Lei nº 12.651, de 2012).

§ 5o Na hipótese de compensação de Reserva Legal, a servidão ambiental deve ser averbada na matrícula de todos os imóveis envolvidos. (Redação dada pela Lei nº 12.651, de 2012).

§ 6o É vedada, durante o prazo de vigência da servidão ambiental, a alteração da destinação da área, nos casos de transmissão do imóvel a qualquer título, de desmembramento ou de retificação dos limites do imóvel. (Incluído pela Lei nº 12.651, de 2012).

§ 7o As áreas que tenham sido instituídas na forma de servidão florestal, nos termos do art. 44-A da Lei no 4.771, de 15 de setembro de 1965, passam a ser consideradas, pelo efeito desta Lei, como de servidão ambiental. (Incluído pela Lei nº 12.651, de 2012).

Art. 9o-B. A servidão ambiental poderá ser onerosa ou gratuita, temporária ou perpétua. (Incluído pela Lei nº 12.651, de 2012).

§ 1o O prazo mínimo da servidão ambiental temporária é de 15 (quinze) anos. (Incluído pela Lei nº 12.651, de 2012).

§ 2o A servidão ambiental perpétua equivale, para fins creditícios, tributários e de acesso aos recursos de fundos públicos, à Reserva Particular do Patrimônio Natural - RPPN, definida no art. 21 da Lei no 9.985, de 18 de julho de 2000. (Incluído pela Lei nº 12.651, de 2012).

§ 3o O detentor da servidão ambiental poderá aliená-la, cedê-la ou transferi-la, total ou parcialmente, por prazo determinado ou em caráter definitivo, em favor de outro proprietário ou de entidade pública ou privada que tenha a conservação ambiental como fim social. (Incluído pela Lei nº 12.651, de 2012).

Art. 9o-C. O contrato de alienação, cessão ou transferência da servidão ambiental deve ser averbado na matrícula do imóvel. (Incluído pela Lei nº 12.651, de 2012).

§ 1o O contrato referido no caput deve conter, no mínimo, os seguintes itens: (Incluído pela Lei nº 12.651, de 2012).

I - a delimitação da área submetida a preservação, conservação ou recuperação ambiental; (Incluído pela Lei nº 12.651, de 2012).

II - o objeto da servidão ambiental; (Incluído pela Lei nº 12.651, de 2012).

III - os direitos e deveres do proprietário instituidor e dos futuros adquirentes ou sucessores; (Incluído pela Lei nº 12.651, de 2012).

IV - os direitos e deveres do detentor da servidão ambiental; (Incluído pela Lei nº 12.651, de 2012).

V - os benefícios de ordem econômica do instituidor e do detentor da servidão ambiental; (Incluído pela Lei nº 12.651, de 2012).

VI - a previsão legal para garantir o seu cumprimento, inclusive medidas judiciais necessárias, em caso de ser descumprido. (Incluído pela Lei nº 12.651, de 2012).

§ 2o São deveres do proprietário do imóvel serviente, entre outras obrigações estipuladas no contrato: (Incluído pela Lei nº 12.651, de 2012).

I - manter a área sob servidão ambiental; (Incluído pela Lei nº 12.651, de 2012).

II - prestar contas ao detentor da servidão ambiental sobre as condições dos recursos naturais ou artificiais; (Incluído pela Lei nº 12.651, de 2012).

III - permitir a inspeção e a fiscalização da área pelo detentor da servidão ambiental; (Incluído pela Lei nº 12.651, de 2012).

IV - defender a posse da área serviente, por todos os meios em direito admitidos. (Incluído pela Lei nº 12.651, de 2012).

§ 3o São deveres do detentor da servidão ambiental, entre outras obrigações estipuladas no contrato: (Incluído pela Lei nº 12.651, de 2012).

I - documentar as características ambientais da propriedade; (Incluído pela Lei nº 12.651, de 2012).

II - monitorar periodicamente a propriedade para verificar se a servidão ambiental está sendo mantida; (Incluído pela Lei nº 12.651, de 2012).

III - prestar informações necessárias a quaisquer interessados na aquisição ou aos sucessores da propriedade; (Incluído pela Lei nº 12.651, de 2012).

IV - manter relatórios e arquivos atualizados com as atividades da área objeto da servidão; (Incluído pela Lei nº 12.651, de 2012).

V - defender judicialmente a servidão ambiental. (Incluído pela Lei nº 12.651, de 2012).

Art. 10. A construção, instalação, ampliação e funcionamento de estabelecimentos e atividades utilizadores de recursos ambientais, efetiva ou potencialmente poluidores ou capazes, sob qualquer forma, de causar degradação ambiental dependerão de prévio licenciamento ambiental. (Redação dada pela Lei Complementar nº 140, de 2011)

§ 1o Os pedidos de licenciamento, sua renovação e a respectiva concessão serão publicados no jornal oficial, bem como em periódico regional ou local de grande circulação, ou em meio eletrônico de comunicação mantido pelo órgão ambiental competente. (Redação dada pela Lei Complementar nº 140, de 2011)

§ 2o (Revogado). (Redação dada pela Lei Complementar nº 140, de 2011)

§ 3o (Revogado). (Redação dada pela Lei Complementar nº 140, de 2011)

§ 4o (Revogado). (Redação dada pela Lei Complementar nº 140, de 2011)

Art. 11. Compete ao IBAMA propor ao CONAMA normas e padrões para implantação, acompanhamento e fiscalização do licenciamento previsto no artigo anterior, além das que forem oriundas do próprio CONAMA. (Vide Lei nº 7.804, de 1989)

§ 1º (Revogado pela Lei Complementar nº 140, de 2011)

§ 2º Inclui-se na competência da fiscalização e controle a análise de projetos de entidades, públicas ou privadas, objetivando a preservação ou a recuperação de recursos ambientais, afetados por processos de exploração predatórios ou poluidores.