



# IMA CAMPINAS-SP

INFORMÁTICA DE MUNICÍPIOS  
ASSOCIADOS S/A

Assistente I

CONCURSO PÚBLICO  
IMA 01/2023

CÓD: SL-034FV-23  
7908433232100

## Língua Portuguesa

1. Fonética e fonologia: conceitos básicos – classificação dos fonemas – sílabas – encontros vocálicos – encontros consonantais – dígrafos – vogais – semivogais – separação de sílabas. Ortografia: conceitos básicos – o alfabeto – orientações ortográficas – uso do “porquê” – uso do hífen – ortoépia. ....	7
2. Acentuação: conceitos básicos – acentuação tônica – acentuação gráfica – os acentos – aspectos genéricos das regras de acentuação – as regras básicas – as regras especiais – hiatos – ditongos – formas verbais seguidas de pronomes – acentos diferenciais. ....	9
3. Morfologia: estrutura e formação das palavras – conceitos básicos – processos de formação das palavras – derivação e composição – prefixos – sufixos – afixos – radicais – tipos de composição – estudo dos verbos regulares e irregulares – verbos auxiliares – verbos defectivos – classe de palavras – flexão nominal e verbal – emprego de locuções – substantivo – artigo – adjetivo – numeral – pronome – locução verbal – advérbio – preposição – conjunção – interjeição – vozes verbais. ....	11
4. Sintaxe: predicação verbal – concordância nominal – concordância verbal – regência nominal – regência verbal – pontuação – colocação dos pronomes – orações coordenadas e subordinadas – termos ligados ao verbo: adjunto adverbial, agente da passiva, objeto direto e indireto, advérbio, vozes verbais – termos essenciais da oração – termos integrantes da oração – termos acessórios da oração – período – sintaxe de concordância – sintaxe de regência – sintaxe de colocação – funções e empregos das palavras “que” e “se” – sinais de pontuação. ....	21
5. Semântica: sinônimos – antônimos – denotação e conotação – figuras de linguagem: eufemismo; hipérbole; ironia; prosopopéia; catacrese; paradoxo – figuras de palavras: comparação; catacrese; metonímia – figuras de construção: elipse; hipérbato; pleonismo; silepse – figuras de pensamento: antítese – vícios de linguagem. ....	32
6. Problemas gerais da língua culta: o uso do hífen – o uso da crase. ....	35
7. Análise, compreensão e interpretação de texto: tipos de comunicação: descrição – narração – dissertação – tipos de discurso – coesão textual. ....	37
8. Redação .....	49

## Raciocínio Lógico

1. Avaliação de seqüência lógica e coordenação viso-motora, orientação espacial e temporal, formação de conceitos, discriminação de elementos, reversibilidade, seqüência lógica de números, letras, palavras e figuras. Problemas lógicos com dados, figuras e palitos. Compreensão do processo lógico que, a partir de um conjunto de hipóteses, conduz, de forma válida, a conclusões determinadas. Estrutura lógica de relações arbitrárias entre pessoas, lugares, objetos ou eventos fictícios; deduzir novas informações das relações fornecidas e avaliar as condições usadas para estabelecer a estrutura daquelas relações. Compreensão e elaboração da lógica das situações por meio de: raciocínio verbal, raciocínio matemático, raciocínio quantitativo e raciocínio sequencial.....	55
--	----

## Informática

1. Conhecimentos de processadores de texto, planilhas eletrônicas – Pacote Office e Libre Office, Microsoft Word e Excel 2003/2007/2010, .....	81
2. Microsoft Windows XP, Vista, 7 (conhecimentos básicos de arquivos e pastas, utilização, instalação e configuração) .....	123
3. Conhecimentos básicos de Internet e correio eletrônico (configurações básicas, navegadores, serviços on-line, e-mails e segurança).....	144

## Conhecimentos Técnicos / Legislação

1. Lei nº. 13.460, de 26 de junho de 2017. ....	159
2. Lei nº. 13.709, de 14 de agosto de 2018. ....	162
3. Organização social e política do município. ....	175

• **Dígrafo:** quando duas letras emitem um único som na palavra. Não separamos os dígrafos ch, lh, nh, gu e qu (fa-**cha**-da, co-**lhei**-ta, fro-**nha**, pe-**guei**...)

• **Encontros consonantais inseparáveis:** re-**cla**-mar, **psi**-có-**lo**-go, pa-**trão**...)

Deve-se separar:

• **Hiatos:** vogais que se encontram, mas estão em sílabas vizinhas (sa-**ú**-de, Sa-**a**-ra, ví-**a**-mos...)

• Os **dígrafos** rr, ss, sc, e xc (car-**ro**, pás-**sa**-ro, pis-**ci**-na, ex-**ce**-ção...)

• **Encontros consonantais separáveis:** in-fec-**ção**, mag-**nó**-lia, rit-**mo**...)

## ORTOGRAFIA

### ORTOGRAFIA OFICIAL

• **Mudanças no alfabeto:** O alfabeto tem 26 letras. Foram reintroduzidas as letras k, w e y.

O alfabeto completo é o seguinte: A B C D E F G H I J K L M N O P Q R S T U V W X Y Z

• **Trema:** Não se usa mais o trema ("¨"), sinal colocado sobre a letra u para indicar que ela deve ser pronunciada nos grupos *gue, gui, que, qui*.

### Regras de acentuação

– Não se usa mais o acento dos ditongos abertos éi e ói das palavras paroxítonas (palavras que têm acento tônico na penúltima sílaba)

Como era	Como fica
alcatéia	alcateia
apóia	apoia
apóio	apoio

**Atenção:** essa regra só vale para as paroxítonas. As oxítonas continuam com acento: Ex.: papéis, herói, heróis, troféu, troféus.

– Nas palavras paroxítonas, não se usa mais o acento no i e no u tônicos quando vierem depois de um ditongo.

Como era	Como fica
baiúca	baiuca
bocaiúva	bocaiuva

**Atenção:** se a palavra for oxítona e o i ou o u estiverem em posição final (ou seguidos de s), o acento permanece. Exemplos: tuiuí, tuiuíus, Piauí.

– Não se usa mais o acento das palavras terminadas em êem e ôo(s).

Como era	Como fica
abençôo	abençoo
crêem	creem

– Não se usa mais o acento que diferenciava os pares pára/para, péla(s)/pela(s), pêlo(s)/pelo(s), pólo(s)/polo(s) e pêra/pera.

### Atenção:

• Permanece o acento diferencial em pôde/pode.  
• Permanece o acento diferencial em pôr/por.  
• Permanecem os acentos que diferenciam o singular do plural dos verbos ter e vir, assim como de seus derivados (manter, deter, reter, conter, convir, intervir, advir etc.).

• É facultativo o uso do acento circunflexo para diferenciar as palavras forma/fôrma.

### Porque, Por que, Porquê ou Por quê?

– *Porque* (junto e sem acento): é conjunção explicativa, ou seja, indica *motivo/razão*, podendo substituir o termo *pois*. Portanto, toda vez que essa substituição for possível, não haverá dúvidas de que o emprego do *porque* estará correto. Exemplo: Não choveu, *porque/pois* nada está molhado.

– *Por que* (separado e sem acento): esse formato é empregado para introduzir uma pergunta ou no lugar de “o motivo pelo qual”, para estabelecer uma relação com o termo anterior da oração. Exemplos: *Por que* ela está chorando? / Ele explicou *por que* do cancelamento do show.

– *Porquê* (junto e com acento): trata-se de um substantivo e, por isso, pode estar acompanhado por artigo, adjetivo, pronome ou numeral. Exemplo: Não ficou claro o porquê do cancelamento do show.

– *Por quê* (separado e com acento): deve ser empregado ao fim de frases interrogativas. Exemplo: Ela foi embora novamente. *Por quê?*

### Uso de hífen

Regra básica:

Sempre se usa o hífen diante de h: *anti-higiênico, super-homem*.

### Outros casos

#### 1. Prefixo terminado em vogal:

– Sem hífen diante de vogal diferente: *autoescola, antiaéreo*.  
– Sem hífen diante de consoante diferente de r e s: *anteprojeto, semicírculo*.

– Sem hífen diante de r e s. Dobram-se essas letras: *antirracismo, antissocial, ultrassom*.

– Com hífen diante de mesma vogal: *contra-ataque, micro-ondas*.

#### 2. Prefixo terminado em consoante:

– Com hífen diante de mesma consoante: *inter-regional, sub-bibliotecário*.

– Sem hífen diante de consoante diferente: *intermunicipal, supersônico*.

– Sem hífen diante de vogal: *interestadual, superinteressante*.

Observações:

- Com o prefixo **sub**, usa-se o hífen também diante de palavra iniciada por **r**: *sub-região, sub-raça*. Palavras iniciadas por **h** perdem essa letra e juntam-se sem hífen: *subumano, subumanidade*.
- Com os prefixos **circum** e **pan**, usa-se o hífen diante de palavra iniciada por **m**, **n** e **vogal**: *circum-navegação, pan-americano*.
- O prefixo **co** aglutina-se, em geral, com o segundo elemento, mesmo quando este se inicia por **o**: *coobrigação, coordenar, cooperar, cooperação, cooptar, coocupante*.
- Com o prefixo **vice**, usa-se sempre o hífen: *vice-rei, vice-almirante*.
- Não se deve usar o hífen em certas palavras que perderam a noção de composição, como *girassol, madressilva, mandachuva, pontapé, paraquedas, paraquedista*.
- Com os prefixos **ex**, **sem**, **além**, **aquém**, **recém**, **pós**, **pré**, **pró**, usa-se sempre o hífen: *ex-aluno, sem-terra, além-mar, aquém-mar, recém-casado, pós-graduação, pré-vestibular, pró-europeu*.

Viu? Tudo muito tranquilo. Certeza que você já está dominando muita coisa. Mas não podemos parar, não é mesmo?!?! Por isso vamos passar para mais um ponto importante.

Acentuação é o modo de proferir um som ou grupo de sons com mais relevo do que outros. Os sinais diacríticos servem para indicar, dentre outros aspectos, a pronúncia correta das palavras. Vejamos um por um:

**Acento agudo:** marca a posição da sílaba tônica e o timbre aberto.

*Já cursei a Faculdade de História.*

**Acento circunflexo:** marca a posição da sílaba tônica e o timbre fechado.

*Meu avô e meus três tios ainda são vivos.*

**Acento grave:** marca o fenômeno da crase (estudaremos este caso a fundo mais à frente).

*Sou leal à mulher da minha vida.*

As palavras podem ser:

- **Oxítonas:** quando a sílaba tônica é a última (*ca-fé, ma-ra-cu-já, ra-paz, u-ru-bu...*)
- **Paroxítonas:** quando a sílaba tônica é a penúltima (*me-sa, sa-bo-ne-te, ré-gua...*)
- **Proparoxítonas:** quando a sílaba tônica é a antepenúltima (*sá-ba-do, tô-ni-ca, his-tó-ri-co...*)

As regras de acentuação das palavras são simples. Vejamos:

- São acentuadas todas as palavras proparoxítonas (médico, íamos, Ângela, sânscrito, fôssemos...)
- São acentuadas as palavras paroxítonas terminadas em L, N, R, X, I(S), US, UM, UNS, OS, ãO(S), ã(S), EI(S) (amável, elétron, éter, fênix, júri, oásis, ônus, fórum, órfão...)
- São acentuadas as palavras oxítonas terminadas em A(S), E(S), O(S), EM, ENS, ÉU(S), ÉI(S), ÓI(S) (xarás, convéns, robô, Jô, céu, dói, coronéis...)
- São acentuados os hiatos I e U, quando precedidos de vogais (aí, faísca, baú, juízo, Luísa...)

Viu que não é nenhum bicho de sete cabeças? Agora é só treinar e fixar as regras.

## Ortoépia

Ortoépia é a correta pronúncia dos grupos fônicos.

A ortoépia está relacionada com: a perfeita emissão das vogais, a correta articulação das consoantes e a ligação de vocábulos dentro de contextos.

Erros cometidos contra a ortoépia são chamados de cacoepia. Alguns exemplos:

- a- pronunciar erradamente as vogais quanto ao timbre:
  - pronúncia correta, timbre fechado (ê, ô): omelete, alcova, crosta...
  - pronúncia errada, timbre aberto (é, ó): omelete, alcova, crosta...
- b- omitir fonemas: cantar/ canta, trabalhar/trabalha, amor/ amo, abóbora/abóbora, prostrar/ prostar, reivindicar/revindicar...
- c- acréscimo de fonemas: pneu/peneu, freada/ freiada, bandeja/ bandeija...
- d- substituição de fonemas: cutia/cotia, cabeçalho/ cabeçário, bueiro/ boeiro.
- e- troca de posição de um ou mais fonemas: caderneta/ cardeneta, bicarbonato/ bicabornato, muçulmano/ mulçumano.
- f- nasalização de vogais: sobrançelha/ sombrançelha, mendigo/ mendingo, bugiganga/ bungiganga ou buginganga
- g- pronunciar a crase: A aula iria acabar às cinco horas./ A aula iria acabar “aas” cinco horas.
- h- ligar as palavras na frase de forma incorreta:
  - correta: A aula/ iria acabar/ às cinco horas.
  - Exemplo de ligação incorreta: A/ aula iria/ acabar/ às/ cinco horas.

## ACENTUAÇÃO: CONCEITOS BÁSICOS – ACENTUAÇÃO TÔNICA – ACENTUAÇÃO GRÁFICA – OS ACENTOS – ASPECTOS GENÉRICOS DAS REGRAS DE ACENTUAÇÃO – AS REGRAS BÁSICAS – AS REGRAS ESPECIAIS – HIATOS – DITONGOS – FORMAS VERBAIS SEGUIDAS DE PRONOMES – ACENTOS DIFERENCIAIS

### – Definição

A acentuação gráfica consiste no emprego do acento nas palavras grafadas com a finalidade de estabelecer, com base nas regras da língua, a intensidade e/ou a sonoridade das palavras. Isso quer dizer que os acentos gráficos servem para indicar a sílaba tônica de uma palavra ou a pronúncia de uma vogal. De acordo com as regras gramaticais vigentes, são quatro os acentos existentes na língua portuguesa:

- **Acento agudo:** Indica que a sílaba tônica da palavra tem som aberto. Ex.: área, relógio, pássaro.
- **Acento circunflexo:** Empregado acima das vogais “a” e “o” para indicar sílaba tônica em vogal fechada. Ex.: acadêmico, âncora, avô.
- **Acento grave/crase:** Indica a junção da preposição “a” com o artigo “a”. Ex: “Chegamos à casa”. Esse acento não indica sílaba tônica!

## RACIOCÍNIO LÓGICO

• **Proposições compostas** (ou moleculares ou estruturas lógicas): aquela formada pela combinação de duas ou mais proposições simples. As proposições compostas são designadas pelas letras latinas maiúsculas P,Q,R, R..., também chamadas letras proposicionais.

ATENÇÃO: TODAS as **proposições compostas são formadas por duas proposições simples**.

### Proposições Compostas – Conectivos

As proposições compostas são formadas por proposições simples ligadas por conectivos, aos quais formam um valor lógico, que podemos vê na tabela a seguir:

OPERAÇÃO	CONECTIVO	ESTRUTURA LÓGICA	TABELA VERDADE															
Negação	~	Não p	<table border="1"> <tr> <td>p</td> <td>~p</td> </tr> <tr> <td>V</td> <td>F</td> </tr> <tr> <td>F</td> <td>V</td> </tr> </table>	p	~p	V	F	F	V									
p	~p																	
V	F																	
F	V																	
Conjunção	^	p e q	<table border="1"> <tr> <td>p</td> <td>q</td> <td>p ^ q</td> </tr> <tr> <td>V</td> <td>V</td> <td>V</td> </tr> <tr> <td>V</td> <td>F</td> <td>F</td> </tr> <tr> <td>F</td> <td>V</td> <td>F</td> </tr> <tr> <td>F</td> <td>F</td> <td>F</td> </tr> </table>	p	q	p ^ q	V	V	V	V	F	F	F	V	F	F	F	F
p	q	p ^ q																
V	V	V																
V	F	F																
F	V	F																
F	F	F																
Disjunção Inclusiva	v	p ou q	<table border="1"> <tr> <td>p</td> <td>q</td> <td>p v q</td> </tr> <tr> <td>V</td> <td>V</td> <td>V</td> </tr> <tr> <td>V</td> <td>F</td> <td>V</td> </tr> <tr> <td>F</td> <td>V</td> <td>V</td> </tr> <tr> <td>F</td> <td>F</td> <td>F</td> </tr> </table>	p	q	p v q	V	V	V	V	F	V	F	V	V	F	F	F
p	q	p v q																
V	V	V																
V	F	V																
F	V	V																
F	F	F																
Disjunção Exclusiva	v̄	Ou p ou q	<table border="1"> <tr> <td>p</td> <td>q</td> <td>p v̄ q</td> </tr> <tr> <td>V</td> <td>V</td> <td>F</td> </tr> <tr> <td>V</td> <td>F</td> <td>V</td> </tr> <tr> <td>F</td> <td>V</td> <td>V</td> </tr> <tr> <td>F</td> <td>F</td> <td>F</td> </tr> </table>	p	q	p v̄ q	V	V	F	V	F	V	F	V	V	F	F	F
p	q	p v̄ q																
V	V	F																
V	F	V																
F	V	V																
F	F	F																
Condicional	→	Se p então q	<table border="1"> <tr> <td>p</td> <td>q</td> <td>p → q</td> </tr> <tr> <td>V</td> <td>V</td> <td>V</td> </tr> <tr> <td>V</td> <td>F</td> <td>F</td> </tr> <tr> <td>F</td> <td>V</td> <td>V</td> </tr> <tr> <td>F</td> <td>F</td> <td>V</td> </tr> </table>	p	q	p → q	V	V	V	V	F	F	F	V	V	F	F	V
p	q	p → q																
V	V	V																
V	F	F																
F	V	V																
F	F	V																

RACIOCÍNIO LÓGICO

Bicondicional	$\leftrightarrow$	p se e somente se q	p	q	$p \leftrightarrow q$
			V	V	V
			V	F	F
			F	V	F
			F	F	V

Em síntese temos a tabela verdade das proposições que facilitará na resolução de diversas questões

		Disjunção	Conjunção	Condicional	Bicondicional
p	q	$p \vee q$	$p \wedge q$	$p \rightarrow q$	$p \leftrightarrow q$
V	V	V	V	V	V
V	F	V	F	F	F
F	V	V	F	V	F
F	F	F	F	V	V

Exemplo:  
(MEC – CONHECIMENTOS BÁSICOS PARA OS POSTOS 9,10,11 E 16 – CESPE)

	P	Q	R
①	V	V	V
②	F	V	V
③	V	F	V
④	F	F	V
⑤	V	V	F
⑥	F	V	F
⑦	V	F	F
⑧	F	F	F

A figura acima apresenta as colunas iniciais de uma tabela-verdade, em que P, Q e R representam proposições lógicas, e V e F correspondem, respectivamente, aos valores lógicos verdadeiro e falso.

Com base nessas informações e utilizando os conectivos lógicos usuais, julgue o item subsecutivo.

A última coluna da tabela-verdade referente à proposição lógica  $P \vee (Q \leftrightarrow R)$  quando representada na posição horizontal é igual a

	①	②	③	④	⑤	⑥	⑦	⑧
$P \vee (Q \leftrightarrow R)$	V	V	V	F	V	F	V	V

- ( ) Certo
- ( ) Errado

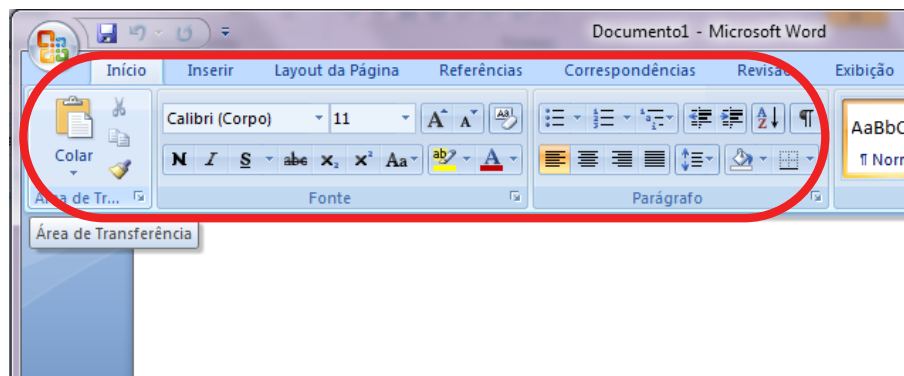

*Faixa de Opções do Microsoft Word 2007.*

As guias presentes na Faixa de Opções apresentam painéis que a Microsoft chama de Barra de Ferramentas Acesso Rápido. Alguns desses painéis são fixos, ou seja, não podem ser visualizados em janelas separas. Já a grande maioria possui no canto inferior direito o ícone  que exibe a janela do comando.

**Botão Office**

Na versão 2007 o acesso aos comandos referentes ao menu arquivo foi substituído pelo botão do Office. Ao manter o ponteiro por alguns instantes sobre o botão do Office, aparece a descrição:

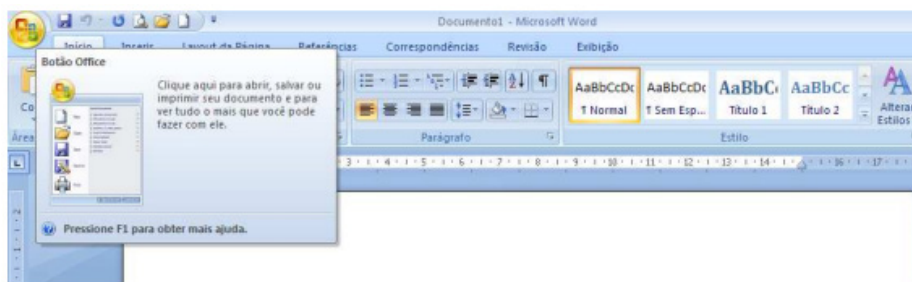



**Criando um novo documento**

1. Clique no Botão Office – Novo<sup>2</sup>.

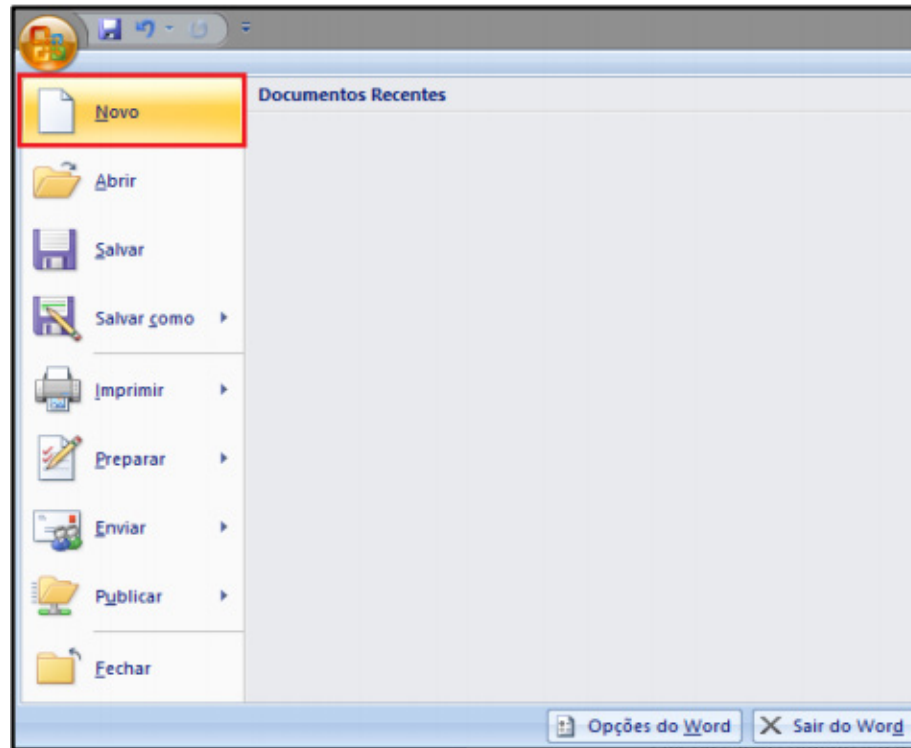

2. Clique em Documento em Branco – Criar.

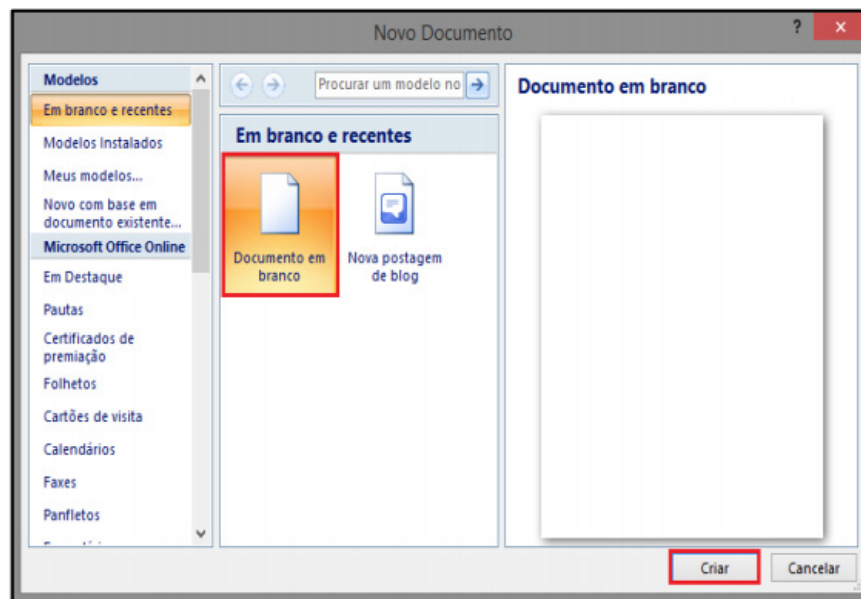

<sup>2</sup> <https://www2.unifap.br/unifapdigital/files/2017/01/M%C3%B3dulo-3.pdf>

XVI – comunicação prévia ao consumidor de que o serviço será desligado em virtude de inadimplemento, bem como do dia a partir do qual será realizado o desligamento, necessariamente durante horário comercial. (Incluído pela Lei nº 14.015, de 2020)

Parágrafo único. A taxa de religação de serviços não será devida se houver descumprimento da exigência de notificação prévia ao consumidor prevista no inciso XVI do caput deste artigo, o que ensejará a aplicação de multa à concessionária, conforme regulamentação. (Incluído pela Lei nº 14.015, de 2020)

Art. 6º São direitos básicos do usuário:

I - participação no acompanhamento da prestação e na avaliação dos serviços;

II - obtenção e utilização dos serviços com liberdade de escolha entre os meios oferecidos e sem discriminação;

III - acesso e obtenção de informações relativas à sua pessoa constantes de registros ou bancos de dados, observado o disposto no inciso X do caput do art. 5º da Constituição Federal e na Lei nº 12.527, de 18 de novembro de 2011 ;

IV - proteção de suas informações pessoais, nos termos da Lei nº 12.527, de 18 de novembro de 2011 ;

V - atuação integrada e sistêmica na expedição de atestados, certidões e documentos comprobatórios de regularidade; e

VI - obtenção de informações precisas e de fácil acesso nos locais de prestação do serviço, assim como sua disponibilização na internet, especialmente sobre:

a) horário de funcionamento das unidades administrativas;

b) serviços prestados pelo órgão ou entidade, sua localização exata e a indicação do setor responsável pelo atendimento ao público;

c) acesso ao agente público ou ao órgão encarregado de receber manifestações;

d) situação da tramitação dos processos administrativos em que figure como interessado; e

e) valor das taxas e tarifas cobradas pela prestação dos serviços, contendo informações para a compreensão exata da extensão do serviço prestado.

VII – comunicação prévia da suspensão da prestação de serviço. (Incluído pela Lei nº 14.015, de 2020)

Parágrafo único. É vedada a suspensão da prestação de serviço em virtude de inadimplemento por parte do usuário que se inicie na sexta-feira, no sábado ou no domingo, bem como em feriado ou no dia anterior a feriado. (Incluído pela Lei nº 14.015, de 2020)

Art. 7º Os órgãos e entidades abrangidos por esta Lei divulgarão Carta de Serviços ao Usuário.

§ 1º A Carta de Serviços ao Usuário tem por objetivo informar o usuário sobre os serviços prestados pelo órgão ou entidade, as formas de acesso a esses serviços e seus compromissos e padrões de qualidade de atendimento ao público.

§ 2º A Carta de Serviços ao Usuário deverá trazer informações claras e precisas em relação a cada um dos serviços prestados, apresentando, no mínimo, informações relacionadas a:

I - serviços oferecidos;

II - requisitos, documentos, formas e informações necessárias para acessar o serviço;

III - principais etapas para processamento do serviço;

IV - previsão do prazo máximo para a prestação do serviço;

V - forma de prestação do serviço; e

VI - locais e formas para o usuário apresentar eventual manifestação sobre a prestação do serviço.

§ 3º Além das informações descritas no § 2º, a Carta de Serviços ao Usuário deverá detalhar os compromissos e padrões de qualidade do atendimento relativos, no mínimo, aos seguintes aspectos:

I - prioridades de atendimento;

II - previsão de tempo de espera para atendimento;

III - mecanismos de comunicação com os usuários;

IV - procedimentos para receber e responder as manifestações dos usuários; e

V - mecanismos de consulta, por parte dos usuários, acerca do andamento do serviço solicitado e de eventual manifestação.

§ 4º A Carta de Serviços ao Usuário será objeto de atualização periódica e de permanente divulgação mediante publicação em sítio eletrônico do órgão ou entidade na internet.

§ 5º Regulamento específico de cada Poder e esfera de Governo disporá sobre a operacionalização da Carta de Serviços ao Usuário.

§ 6º Compete a cada ente federado disponibilizar as informações dos serviços prestados, conforme disposto nas suas Cartas de Serviços ao Usuário, na Base Nacional de Serviços Públicos, mantida pelo Poder Executivo federal, em formato aberto e interoperável, nos termos do regulamento do Poder Executivo federal. (Incluído pela Lei nº 14.129, de 2021) (Vigência)

Art. 8º São deveres do usuário:

I - utilizar adequadamente os serviços, procedendo com urbanidade e boa-fé;

II - prestar as informações pertinentes ao serviço prestado quando solicitadas;

III - colaborar para a adequada prestação do serviço; e

IV - preservar as condições dos bens públicos por meio dos quais lhe são prestados os serviços de que trata esta Lei.

### CAPÍTULO III DAS MANIFESTAÇÕES DOS USUÁRIOS DE SERVIÇOS PÚBLICOS

Art. 9º Para garantir seus direitos, o usuário poderá apresentar manifestações perante a administração pública acerca da prestação de serviços públicos.

Art. 10. A manifestação será dirigida à ouvidoria do órgão ou entidade responsável e conterá a identificação do requerente.

§ 1º A identificação do requerente não conterá exigências que inviabilizem sua manifestação.

§ 2º São vedadas quaisquer exigências relativas aos motivos determinantes da apresentação de manifestações perante a ouvidoria.

§ 3º Caso não haja ouvidoria, o usuário poderá apresentar manifestações diretamente ao órgão ou entidade responsável pela execução do serviço e ao órgão ou entidade a que se subordinem ou se vinculem.

§ 4º A manifestação poderá ser feita por meio eletrônico, ou correspondência convencional, ou verbalmente, hipótese em que deverá ser reduzida a termo.

§ 5º No caso de manifestação por meio eletrônico, prevista no § 4º, respeitada a legislação específica de sigilo e proteção de dados, poderá a administração pública ou sua ouvidoria requerer meio de certificação da identidade do usuário.

§ 6º Os órgãos e entidades públicos abrangidos por esta Lei deverão colocar à disposição do usuário formulários simplificados e de fácil compreensão para a apresentação do requerimento previsto no caput, facultada ao usuário sua utilização.

§ 7º A identificação do requerente é informação pessoal protegida com restrição de acesso nos termos da Lei nº 12.527, de 18 de novembro de 2011 .

Art. 10-A. Para fins de acesso a informações e serviços, de exercício de direitos e obrigações ou de obtenção de benefícios perante os órgãos e as entidades federais, estaduais, distritais e municipais ou os serviços públicos delegados, a apresentação de documento de identificação com fé pública em que conste o número de inscrição no Cadastro de Pessoas Físicas (CPF) será suficiente para identificação do cidadão, dispensada a apresentação de qualquer outro documento. (Incluído pela Lei nº 14.129, de 2021) (Vigência)

§ 1º Os cadastros, os formulários, os sistemas e outros instrumentos exigidos dos usuários para a prestação de serviço público deverão disponibilizar campo para registro do número de inscrição no CPF, de preenchimento obrigatório, que será suficiente para sua identificação, vedada a exigência de apresentação de qualquer outro número para esse fim. (Redação dada pela Lei nº 14.534, de 2023)

§ 2º O número de inscrição no CPF poderá ser declarado pelo usuário do serviço público, desde que acompanhado de documento de identificação com fé pública, nos termos da lei. (Incluído pela Lei nº 14.129, de 2021) (Vigência)

§ 3º Ato de cada ente federativo ou Poder poderá dispor sobre casos excepcionais ao previsto no caput deste artigo. (Incluído pela Lei nº 14.129, de 2021) (Vigência)

Art. 11. Em nenhuma hipótese, será recusado o recebimento de manifestações formuladas nos termos desta Lei, sob pena de responsabilidade do agente público.

Art. 12. Os procedimentos administrativos relativos à análise das manifestações observarão os princípios da eficiência e da celeridade, visando a sua efetiva resolução.

Parágrafo único. A efetiva resolução das manifestações dos usuários compreende:

- I - recepção da manifestação no canal de atendimento adequado;
- II - emissão de comprovante de recebimento da manifestação;
- III - análise e obtenção de informações, quando necessário;
- IV - decisão administrativa final; e
- V - ciência ao usuário.

#### CAPÍTULO IV DAS OUVIDORIAS

Art. 13. As ouvidorias terão como atribuições precípuas, sem prejuízo de outras estabelecidas em regulamento específico:

- I - promover a participação do usuário na administração pública, em cooperação com outras entidades de defesa do usuário;
- II - acompanhar a prestação dos serviços, visando a garantir a sua efetividade;
- III - propor aperfeiçoamentos na prestação dos serviços;
- IV - auxiliar na prevenção e correção dos atos e procedimentos incompatíveis com os princípios estabelecidos nesta Lei;
- V - propor a adoção de medidas para a defesa dos direitos do usuário, em observância às determinações desta Lei;
- VI - receber, analisar e encaminhar às autoridades competentes as manifestações, acompanhando o tratamento e a efetiva conclusão das manifestações de usuário perante órgão ou entidade a que se vincula; e

VII - promover a adoção de mediação e conciliação entre o usuário e o órgão ou a entidade pública, sem prejuízo de outros órgãos competentes.

Art. 14. Com vistas à realização de seus objetivos, as ouvidorias deverão:

I - receber, analisar e responder, por meio de mecanismos proativos e reativos, as manifestações encaminhadas por usuários de serviços públicos; e

II - elaborar, anualmente, relatório de gestão, que deverá consolidar as informações mencionadas no inciso I, e, com base nelas, apontar falhas e sugerir melhorias na prestação de serviços públicos.

Art. 15. O relatório de gestão de que trata o inciso II do caput do art. 14 deverá indicar, ao menos:

- I - o número de manifestações recebidas no ano anterior;
- II - os motivos das manifestações;
- III - a análise dos pontos recorrentes; e
- IV - as providências adotadas pela administração pública nas soluções apresentadas.

Parágrafo único. O relatório de gestão será:

I - encaminhado à autoridade máxima do órgão a que pertence a unidade de ouvidoria; e

II - disponibilizado integralmente na internet.

Art. 16. A ouvidoria encaminhará a decisão administrativa final ao usuário, observado o prazo de trinta dias, prorrogável de forma justificada uma única vez, por igual período.

Parágrafo único. Observado o prazo previsto no caput, a ouvidoria poderá solicitar informações e esclarecimentos diretamente a agentes públicos do órgão ou entidade a que se vincula, e as solicitações devem ser respondidas no prazo de vinte dias, prorrogável de forma justificada uma única vez, por igual período.

Art. 17. Atos normativos específicos de cada Poder e esfera de Governo disporão sobre a organização e o funcionamento de suas ouvidorias.

#### CAPÍTULO V DOS CONSELHOS DE USUÁRIOS

Art. 18. Sem prejuízo de outras formas previstas na legislação, a participação dos usuários no acompanhamento da prestação e na avaliação dos serviços públicos será feita por meio de conselhos de usuários.

Parágrafo único. Os conselhos de usuários são órgãos consultivos dotados das seguintes atribuições:

- I - acompanhar a prestação dos serviços;
- II - participar na avaliação dos serviços;
- III - propor melhorias na prestação dos serviços;
- IV - contribuir na definição de diretrizes para o adequado atendimento ao usuário; e
- V - acompanhar e avaliar a atuação do ouvidor.

Art. 19. A composição dos conselhos deve observar os critérios de representatividade e pluralidade das partes interessadas, com vistas ao equilíbrio em sua representação.

Parágrafo único. A escolha dos representantes será feita em processo aberto ao público e diferenciado por tipo de usuário a ser representado.

Art. 20. O conselho de usuários poderá ser consultado quanto à indicação do ouvidor.

Art. 21. A participação do usuário no conselho será considerada serviço relevante e sem remuneração.