



# PASSOS-MG

PREFEITURA MUNICIPAL DE PASSOS - MINAS GERAIS

Professor de Apoio para Crianças  
com Necessidades Educacionais  
Específicas

**EDITAL Nº 1/2023**

CÓD: SL-129AG-23  
7908433240839

## Língua Portuguesa

1. Leitura e análise de textos de diferentes gêneros textuais.....	7
2. Linguagem verbal e não verbal. ....	10
3. Significados contextuais das expressões linguísticas.....	12
4. Tipologia textual. Sequências textuais: descritiva, narrativa, argumentativa, injuntiva, dialogal.....	13
5. Uso dos pronomes. ....	14
6. Pontuação.....	16
7. Organização da frase e do período: morfossintaxe.....	18
8. Concordância verbal e nominal. ....	21
9. Regência verbal e nominal.....	22
10. Emprego do acento de crase. ....	25
11. Classes de palavras. ....	25
12. Formação das palavras. Composição, derivação. ....	32
13. Ortografia oficial. ....	33
14. Acentuação gráfica.....	33

## Raciocínio Lógico

1. Estrutura lógica de relações arbitrárias entre pessoas, lugares, objetos ou eventos fictícios. ....	41
2. Dedução de novas informações das relações fornecidas e avaliação das condições usadas para estabelecer a estrutura daquelas relações. Compreensão do processo lógico que, a partir de um conjunto de hipóteses, conduz, de forma válida, a conclusões determinadas.....	42
3. Compreensão e elaboração da lógica das situações por meio de: raciocínio verbal.....	49
4. raciocínio matemático (que envolva, dentre outros, conjuntos numéricos racionais e reais – operações, propriedades, problemas envolvendo as quatro operações nas formas fracionária e decimal.....	50
5. conjuntos numéricos complexos.....	57
6. números e grandezas proporcionais, razão e proporção, divisão proporcional, regra de três simples e composta.....	58
7. porcentagem.....	64
8. raciocínio sequencial.....	65
9. orientação espacial e temporal; formação de conceitos; discriminação de elementos. ....	67

## Noções de Informática

1. Conceitos básicos e modos de utilização de tecnologias. Ferramentas e aplicativos e procedimentos associados a Internet/ Intranet. ....	73
2. Ferramentas e aplicativos de navegação e correio eletrônico, ....	76
3. de grupos de discussão.....	79
4. de busca e pesquisa.....	80
5. Noções básicas sobre o Microsoft Windows 7.....	81
6. Microsoft Office 2010. ....	88

## Noções de Administração Pública

1. Princípios. Descentralização e desconcentração. Administração Direta e Indireta. ....	97
2. Características básicas das organizações formais modernas: tipos de estrutura organizacional, natureza, finalidades e critérios de departamentalização. ....	416
3. Convergências e diferenças entre a gestão pública e a gestão privada. ....	417
4. Excelência nos serviços públicos. ....	419
5. Gestão da Qualidade. ....	421
6. Gestão de resultados na produção de serviços públicos. ....	425
7. O papel do servidor. ....	426
8. Cidadania: direitos e deveres do cidadão. ....	438
9. O cidadão como usuário e contribuinte. ....	444

## Conhecimentos Específicos

### Professor de Apoio para Crianças com Necessidades Educacionais Específicas:

1. Diretrizes para o Atendimento Educacional Especializado. ....	129
2. Fundamentos legais da Educação especial/inclusiva e o papel do professor. ....	130
3. A Política nacional de educação especial na perspectiva da educação inclusiva. ....	131
4. Políticas, programas, saberes e práticas de inclusão. ....	131
5. Desenho Universal para a Aprendizagem. ....	132
6. Comunicação Alternativa e Ampliada. ....	132
7. Ensino Colaborativo. ....	133
8. Educação de qualidade inclusiva e equitativa. ....	133
9. Modelos médico e biopsicossocial de deficiência. ....	134
10. Estatuto da Pessoa com Deficiência. ....	134
11. Ética profissional. ....	151
12. Constituição Federal de 1988. ....	153
13. Lei de Diretrizes e Bases - Lei nº 9.394/1996. ....	156
14. Leis nº 10.639/03 e 11.645/2008 – História e Cultura Afro-Brasileira e Indígena. ....	173
15. BNCC – Base Comum Nacional Curricular (BNCC/2017). ....	174
16. Currículo Referência de Minas Gerais. ....	174
17. Resolução SEE nº 4.692/2021 - Organização e Funcionamento nas Escolas. ....	174
18. Lei Complementar nº 061/2020 - Estatuto e Plano de Carreira do Magistério Público Municipal de Passos. ....	185
19. Lei Complementar nº 021/2006 - Estatuto dos Servidores Públicos do Município de Passos. ....	201
20. Lei Complementar Nº 062/2020 - Adequação ao Estatuto e o Plano de Carreira do Magistério Público Municipal. ....	201
21. Resolução SEE nº 4.256/2020 - Normatização e organização da Educação Especial. ....	210

**IDENTIFICANDO O TEMA DE UM TEXTO**

O tema é a ideia principal do texto. É com base nessa ideia principal que o texto será desenvolvido. Para que você consiga identificar o tema de um texto, é necessário relacionar as diferentes informações de forma a construir o seu sentido global, ou seja, você precisa relacionar as múltiplas partes que compõem um todo significativo, que é o texto.

Em muitas situações, por exemplo, você foi estimulado a ler um texto por sentir-se atraído pela temática resumida no título. Pois o título cumpre uma função importante: antecipar informações sobre o assunto que será tratado no texto.

Em outras situações, você pode ter abandonado a leitura porque achou o título pouco atraente ou, ao contrário, sentiu-se atraído pelo título de um livro ou de um filme, por exemplo. É muito comum as pessoas se interessarem por temáticas diferentes, dependendo do sexo, da idade, escolaridade, profissão, preferências pessoais e experiência de mundo, entre outros fatores.

Mas, sobre que tema você gosta de ler? Esportes, namoro, sexualidade, tecnologia, ciências, jogos, novelas, moda, cuidados com o corpo? Perceba, portanto, que as temáticas são praticamente infinitas e saber reconhecer o tema de um texto é condição essencial para se tornar um leitor hábil. Vamos, então, começar nossos estudos?

Propomos, inicialmente, que você acompanhe um exercício bem simples, que, intuitivamente, todo leitor faz ao ler um texto: reconhecer o seu tema. Vamos ler o texto a seguir?

**CACHORROS**

Os zoólogos acreditam que o cachorro se originou de uma espécie de lobo que vivia na Ásia. Depois os cães se juntaram aos seres humanos e se espalharam por quase todo o mundo. Essa amizade começou há uns 12 mil anos, no tempo em que as pessoas precisavam caçar para se alimentar. Os cachorros perceberam que, se não atacassem os humanos, podiam ficar perto deles e comer a comida que sobrava. Já os homens descobriram que os cachorros podiam ajudar a caçar, a cuidar de rebanhos e a tomar conta da casa, além de serem ótimos companheiros. Um colaborava com o outro e a parceria deu certo.

Ao ler apenas o título “Cachorros”, você deduziu sobre o possível assunto abordado no texto. Embora você imagine que o texto vai falar sobre cães, você ainda não sabia exatamente o que ele falaria sobre cães. Repare que temos várias informações ao longo do texto: a hipótese dos zoólogos sobre a origem dos cães, a associação entre eles e os seres humanos, a disseminação dos cães pelo mundo, as vantagens da convivência entre cães e homens.

As informações que se relacionam com o tema chamamos de subtemas (ou ideias secundárias). Essas informações se integram, ou seja, todas elas caminham no sentido de estabelecer uma unidade de sentido. Portanto, pense: sobre o que exatamente esse texto fala? Qual seu assunto, qual seu tema? Certamente você chegou à conclusão de que o texto fala sobre a relação entre homens e cães. Se foi isso que você pensou, parabéns! Isso significa que você foi capaz de identificar o tema do texto!

Fonte: <https://portuguesrapido.com/tema-ideia-central-e-ideias-secundarias/>

**IDENTIFICAÇÃO DE EFEITOS DE IRONIA OU HUMOR EM TEXTOS VARIADOS****Ironia**

Ironia é o recurso pelo qual o emissor diz o contrário do que está pensando ou sentindo (ou por pudor em relação a si próprio ou com intenção depreciativa e sarcástica em relação a outrem).

A ironia consiste na utilização de determinada palavra ou expressão que, em um outro contexto diferente do usual, ganha um novo sentido, gerando um efeito de humor.

Exemplo:



Na construção de um texto, ela pode aparecer em três modos: ironia verbal, ironia de situação e ironia dramática (ou satírica).

**Ironia verbal**

Ocorre quando se diz algo pretendendo expressar outro significado, normalmente oposto ao sentido literal. A expressão e a intenção são diferentes.

Exemplo: Você foi tão bem na prova! Tirou um zero incrível!

**Ironia de situação**

A intenção e resultado da ação não estão alinhados, ou seja, o resultado é contrário ao que se espera ou que se planeja.

Exemplo: Quando num texto literário uma personagem planeja uma ação, mas os resultados não saem como o esperado. No livro “Memórias Póstumas de Brás Cubas”, de Machado de Assis, a personagem título tem obsessão por ficar conhecida. Ao longo da vida, tenta de muitas maneiras alcançar a notoriedade sem suces-

As informações contidas nos documentos devem ser anteriormente estabelecidas para que nas folhas sejam registrados dados que serão tidos, como em uma lista, sobre o andamento do processo de produção da empresa. Considere que os pontos mais relevantes a se analisar quanto a determinado produto sejam seu funcionamento e sua aparência, sendo assim seleciona-se alguns tópicos (eficiência, agilidade, tempo de uso, ergonomia, facilidade de manejar, entre outros) que poderão auxiliar na melhor visualização de seus pontos positivos e negativos.

**Diagrama de Pareto**

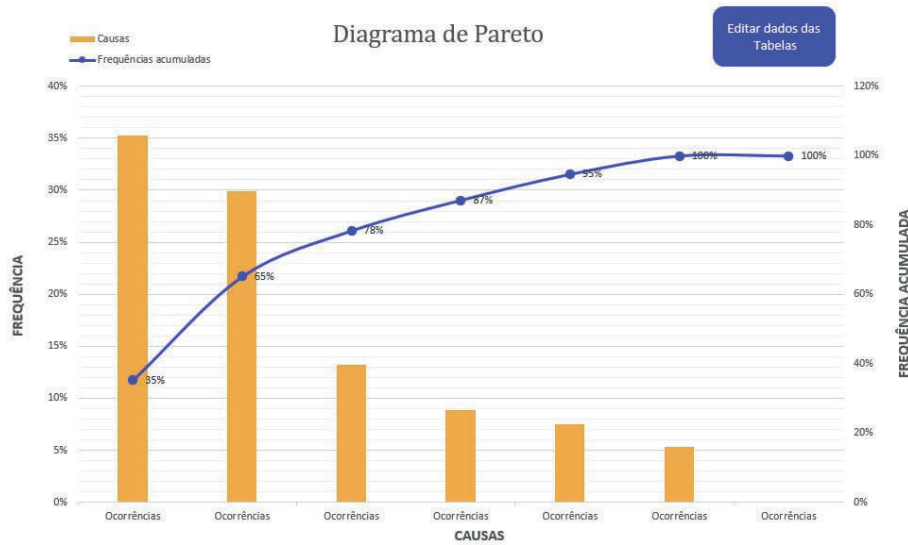

Este diagrama em forma de gráfico é capaz de identificar a concentração de uma variável, indicando as causas essenciais de um processo. Por meio deste diagrama, o é possível compreender melhor e combater a raiz das causas de certos problemas de modo prioritário a fim de assegurar alto índice de produção e produtividade.

O diagrama de Pareto baseia-se no princípio de Pareto que explica que 80% das consequências ou efeitos de uma ação tem relação direta com 20% das causas. O gráfico numérico, então, computa dados precisos que, além de oferecer melhor visualização das relações entre variáveis, facilita a visualização de pontos que precisam de melhoria para aumentar o desempenho da empresa quando aos processos produtivos, pois redireciona o olhar para campos que de fato precisam de intervenção de modo prioritário.

Os dados do gráfico são específicos para cada empresa ou produto, de modo que não se pode aplicar exatamente os mesmos pontos do diagrama de um produto a outro, pois cada qual possui suas próprias particularidades e especificidades. Por exemplo, a análise de um serviço requer a presença de tópicos mais subjetivos como o tempo de permanência do cliente no espaço (caso seja um local), a satisfação do cliente pós-serviço, relacionamento cliente e fornecedor, entre outros, enquanto um produto precisa incluir uma análise de seus aspectos não apenas financeiros e ligados à experiência, mas a aspectos físicos e cognitivos em relação ao cliente.

**Histograma**

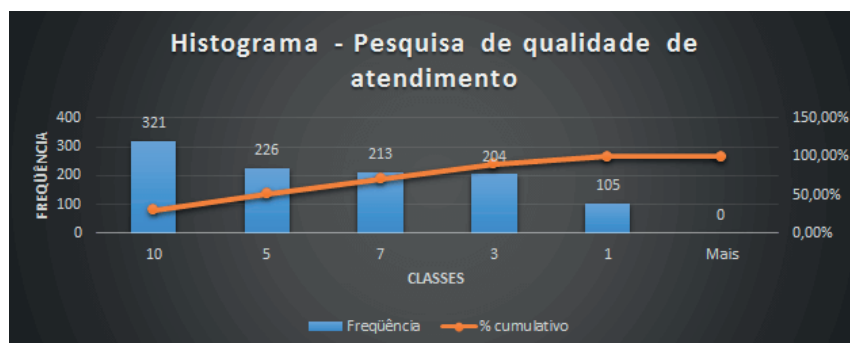

O histograma é também uma forma de representação gráfica cuja função é representar a distribuição de frequências de alguns dados em determinado período de tempo, por meio de barras. Este recurso auxilia a compreensão da quantidade ou volume de produtos inadequados, problemas ou conflitos quanto a medidas, entre outros itens como peso, largura, comprimento, tempo, temperatura, volume, preço, etc.

jurídico do seu pessoal. (Regulamento) (Regulamento)

§1º No exercício da sua autonomia, além das atribuições asseguradas pelo artigo anterior, as universidades públicas poderão:

I - propor o seu quadro de pessoal docente, técnico e administrativo, assim como um plano de cargos e salários, atendidas as normas gerais pertinentes e os recursos disponíveis;

II - elaborar o regulamento de seu pessoal em conformidade com as normas gerais concernentes;

III - aprovar e executar planos, programas e projetos de investimentos referentes a obras, serviços e aquisições em geral, de acordo com os recursos alocados pelo respectivo Poder mantenedor;

IV - elaborar seus orçamentos anuais e plurianuais;

V - adotar regime financeiro e contábil que atenda às suas peculiaridades de organização e funcionamento;

VI - realizar operações de crédito ou de financiamento, com aprovação do Poder competente, para aquisição de bens imóveis, instalações e equipamentos;

VII - efetuar transferências, quitações e tomar outras providências de ordem orçamentária, financeira e patrimonial necessárias ao seu bom desempenho.

§2º Atribuições de autonomia universitária poderão ser estendidas a instituições que comprovem alta qualificação para o ensino ou para a pesquisa, com base em avaliação realizada pelo Poder Público.

Art. 55. Caberá à União assegurar, anualmente, em seu Orçamento Geral, recursos suficientes para manutenção e desenvolvimento das instituições de educação superior por ela mantidas.

Art. 56. As instituições públicas de educação superior obedecerão ao princípio da gestão democrática, assegurada a existência de órgãos colegiados deliberativos, de que participarão os segmentos da comunidade institucional, local e regional.

Parágrafo único. Em qualquer caso, os docentes ocuparão setenta por cento dos assentos em cada órgão colegiado e comissão, inclusive nos que tratem da elaboração e modificações estatutárias e regimentais, bem como da escolha de dirigentes.

Art. 57. Nas instituições públicas de educação superior, o professor ficará obrigado ao mínimo de oito horas semanais de aulas. (Regulamento)

## CAPÍTULO V DA EDUCAÇÃO ESPECIAL

Art. 58. Entende-se por educação especial, para os efeitos desta Lei, a modalidade de educação escolar oferecida preferencialmente na rede regular de ensino, para educandos com deficiência, transtornos globais do desenvolvimento e altas habilidades ou superdotação. (Redação dada pela Lei nº 12.796, de 2013)

§1º Haverá, quando necessário, serviços de apoio especializado, na escola regular, para atender às peculiaridades da clientela de educação especial.

§2º O atendimento educacional será feito em classes, escolas ou serviços especializados, sempre que, em função das condições específicas dos alunos, não for possível a sua integração nas classes comuns de ensino regular.

§3º A oferta de educação especial, nos termos do caput deste artigo, tem início na educação infantil e estende-se ao longo da vida, observados o inciso III do art. 4º e o parágrafo único do art. 6º desta Lei. (Redação dada pela Lei nº 13.632, de 2018)

Art. 59. Os sistemas de ensino assegurarão aos educandos com deficiência, transtornos globais do desenvolvimento e altas habili-

dades ou superdotação: (Redação dada pela Lei nº 12.796, de 2013)

I - currículos, métodos, técnicas, recursos educativos e organização específicos, para atender às suas necessidades;

II - terminalidade específica para aqueles que não puderem atingir o nível exigido para a conclusão do ensino fundamental, em virtude de suas deficiências, e aceleração para concluir em menor tempo o programa escolar para os superdotados;

III - professores com especialização adequada em nível médio ou superior, para atendimento especializado, bem como professores do ensino regular capacitados para a integração desses educandos nas classes comuns;

IV - educação especial para o trabalho, visando a sua efetiva integração na vida em sociedade, inclusive condições adequadas para os que não revelarem capacidade de inserção no trabalho competitivo, mediante articulação com os órgãos oficiais afins, bem como para aqueles que apresentam uma habilidade superior nas áreas artística, intelectual ou psicomotora;

V - acesso igualitário aos benefícios dos programas sociais suplementares disponíveis para o respectivo nível do ensino regular.

Art. 59-A. O poder público deverá instituir cadastro nacional de alunos com altas habilidades ou superdotação matriculados na educação básica e na educação superior, a fim de fomentar a execução de políticas públicas destinadas ao desenvolvimento pleno das potencialidades desse alunado. (Incluído pela Lei nº 13.234, de 2015)

Parágrafo único. A identificação precoce de alunos com altas habilidades ou superdotação, os critérios e procedimentos para inclusão no cadastro referido no caput deste artigo, as entidades responsáveis pelo cadastramento, os mecanismos de acesso aos dados do cadastro e as políticas de desenvolvimento das potencialidades do alunado de que trata o caput serão definidos em regulamento.

Art. 60. Os órgãos normativos dos sistemas de ensino estabelecerão critérios de caracterização das instituições privadas sem fins lucrativos, especializadas e com atuação exclusiva em educação especial, para fins de apoio técnico e financeiro pelo Poder Público.

Parágrafo único. O poder público adotará, como alternativa preferencial, a ampliação do atendimento aos educandos com deficiência, transtornos globais do desenvolvimento e altas habilidades ou superdotação na própria rede pública regular de ensino, independentemente do apoio às instituições previstas neste artigo. (Redação dada pela Lei nº 12.796, de 2013)

## CAPÍTULO V-A (Incluído pela Lei nº 14.191, de 2021) DA EDUCAÇÃO BILÍNGUE DE SURDOS

Art. 60-A. Entende-se por educação bilíngue de surdos, para os efeitos desta Lei, a modalidade de educação escolar oferecida em Língua Brasileira de Sinais (Libras), como primeira língua, e em português escrito, como segunda língua, em escolas bilíngues de surdos, classes bilíngues de surdos, escolas comuns ou em polos de educação bilíngue de surdos, para educandos surdos, surdo-cegos, com deficiência auditiva sinalizantes, surdos com altas habilidades ou superdotação ou com outras deficiências associadas, optantes pela modalidade de educação bilíngue de surdos. (Incluído pela Lei nº 14.191, de 2021)

§1º Haverá, quando necessário, serviços de apoio educacional especializado, como o atendimento educacional especializado bilíngue, para atender às especificidades linguísticas dos estudantes surdos. (Incluído pela Lei nº 14.191, de 2021)

## CONHECIMENTOS ESPECÍFICOS

### 7. (Sudeste/MG - Técnico em Assuntos Educacionais - FCM/IF)

A escola inclusiva é aquela que:

I- atua em coletividade, prezando o indivíduo, reconhecendo sua identidade e subjetividade.

II- está preparada para receber os alunos, tendo a garantia da acessibilidade física, metodológica, comunicacional e tecnológica.

III- tem o poder de acabar com as mazelas sociais, com a produção das desigualdades sociais.

IV- defende a inserção de alunos com deficiência com comprometimentos mais severos para o ato de socialização.

São corretas as afirmativas:

(A) I e II.

(B) I e III.

(C) II e III.

(D) III e IV.

(E) I, II, III e IV.

### 8. Instituto Access - 2022 - Prefeitura de Itabira - MG - Especialista em Educação

A Lei Brasileira de Inclusão da Pessoa com Deficiência (Estatuto da Pessoa com Deficiência), visa assegurar e a promover, em condições de igualdade, o exercício dos direitos e das liberdades fundamentais por pessoa com deficiência, objetivando a sua inclusão social e cidadania. Um dos direitos expressos por essa legislação no âmbito escolar foi a previsão

(A) do profissional de apoio escolar que exerce atividades de alimentação, higiene e locomoção do estudante com deficiência e atua em todas as atividades escolares nas quais se fizer necessária, em todos os níveis e modalidades de ensino, em instituições públicas e privadas.

(B) do transporte individual para que cada estudante tivesse acesso contínuo à escolaridade.

(C) de bolsa de estudos em escola privada, próxima a residência do estudante, sendo a escolha do estabelecimento de ensino feita pela família do estudante.

(D) do professor particular, que atenderá a todos os estudantes com necessidades específicas durante toda sua trajetória acadêmica no recesso de seu lar.

### 9. Prefeitura de Ribeirão Preto - SP Prova: Instituto Access - 2023 - Prefeitura de Ribeirão Preto - SP - Guarda Civil Metropolitana

Com base no Estatuto do Idoso, analise as afirmativas a seguir:

I. Incumbe ao poder público fornecer às pessoas idosas, gratuitamente, medicamentos, especialmente os de uso continuado, assim como próteses, órteses e outros recursos relativos ao tratamento, habilitação ou reabilitação.

II. É vedada a discriminação da pessoa idosa nos planos de saúde pela cobrança de valores diferenciados em razão da idade.

III. As pessoas idosas com deficiência ou com limitação incapacitante terão atendimento especializado, nos termos da lei.

Assinale

(A) se apenas as afirmativas I e II estiverem corretas.

(B) se apenas as afirmativas I e III estiverem corretas.

(C) se apenas as afirmativas II e III estiverem corretas.

(D) se nenhuma afirmativa estiver correta.

(E) se todas as afirmativas estiverem corretas.

### 10. IBADE - 2022 - Faceli - Assistente Técnico Pedagógico

Atendendo às leis nacionais e políticas de educação, a escola deve ser um espaço de aprendizagem e de democracia inclusiva que oferece condições estruturais e didático-pedagógicas para todos. Considerando as barreiras relacionadas à Educação Inclusiva, analise as questões a seguir:

I. as barreiras atitudinais são predisposições contrárias à presença de pessoas com deficiência na sociedade.

II. a educação universal tem como compromisso incluir as pessoas com deficiência, dar acesso à educação em escolas especializadas.

III. a acessibilidade não é um direito, e sim uma oportunidade de proporcionar o máximo de autonomia, segurança e conforto para a vida das pessoas.

IV. o desenho universal defende um mundo de acessos universais alcançando uma escala extensa de habilidades individuais e sensoriais.

V. as barreiras urbanísticas existentes nas vias e nos espaços públicos e privados abertos ao público ou de uso coletivo.

É CORRETO o que se afirma em:

(A) I, II e III.

(B) II, III e IV.

(C) I, IV e V.

(D) III, IV e V.

(E) II, III, V.

### 11. FEPESE - 2022 - FCEE-SC - Pedagogo

Assinale a alternativa em que o conceito e sua definição estão corretos.

(A) Desenho universal: modelo adotado apenas para projetos urbanísticos a serem usados por todas as pessoas, sem necessidade de adaptação.

(B) Tecnologia assistiva: relacionada às Tecnologias da Informação e Comunicação e mídias sociais com vistas a inclusão social.

(C) Barreiras: qualquer entrave de natureza concreta que limite ou impeça a participação social da pessoa, bem como o gozo, a fruição e o exercício de seus direitos de ir e vir

(D) Desenho universal para a aprendizagem: metodologia de ensino utilizada para reduzir a exclusão na sala de aula e as barreiras nos seus espaços de uso comum.

(E) Acessibilidade: possibilidade e condição de alcance para utilização, com segurança e autonomia, de espaços, mobiliários, equipamentos urbanos, edificações, transportes, informação e comunicação, inclusive seus sistemas e tecnologias, bem como de outros serviços e instalações abertos ao público, de uso público ou privados de uso coletivo, tanto na zona urbana como na rural, por pessoa com deficiência ou com mobilidade reduzida.