

CIDADE OCIDENTAL-GO

PREFEITURA MUNICIPAL DE CIDADE OCIDENTAL - GOIÁS

Comum aos cargos de Nível Médio:
Agente Administrativo, Auxiliar em
Saúde Bucal, Fiscal de Obras
e Edificações, Fiscal de Posturas,
Fiscal de Transporte Público e Trânsito,
Fiscal de Tributos, Fiscal de Vigilância
Ambiental, Fiscal de Vigilância Sanitária,
Técnico em Contabilidade,
Técnico em Enfermagem,
Condutor de Ambulância

EDITAL DE ABERTURA Nº 02/2023

**CÓD: SL-042ST-23
7908433241386**

Língua Portuguesa

1. Características e funcionalidades de gêneros textuais variados.....	7
2. Interpretação de textos.....	13
3. Variação linguística: estilística, sociocultural, geográfica, histórica.....	17
4. Gramática normativa.....	17
5. Mecanismos de produção de sentidos nos textos: polissemia, ironia, comparação, ambiguidade, citação, inferência, pressuposto.....	19
6. Mecanismos de coesão e coerência.....	21
7. Sequências textuais: descritiva, narrativa, argumentativa, injuntiva, dialogal.....	22
8. Tipos de argumento.....	23
9. Classificação gramatical.....	24
10. Processo de formação de palavras.....	32
11. Análise morfosintática. Relações de coordenação e subordinação entre orações e entre termos da oração.....	33
12. Fenômenos gramaticais e construção de significados na língua portuguesa.....	36
13. Concordância verbal e nominal.....	37
14. Regência verbal e nominal.....	38
15. Colocação PRONOMINAL.....	41

Matemática

1. Conjuntos numéricos. Números naturais e números inteiros: operações, relação de ordem, divisibilidade, máximo divisor comum, mínimo múltiplo comum e decomposição em fatores primos. Números racionais e reais: operações, relação de ordem, propriedades e valor absoluto.....	51
2. Números complexos: conceito, operações e representação geométrica.....	55
3. Progressão aritmética e progressão geométrica: razão, termo geral e soma dos termos.....	57
4. Noções de Matemática Financeira: razão, proporção.....	59
5. porcentagem.....	61
6. juros simples e compostos.....	63
7. Equações e inequações.....	64
8. Conceito, representação gráfica e aplicações das funções: afim, quadrática, exponencial e modulares.....	69
9. Sistemas de equações: conceito, resolução, discussão e representação geométrica.....	78
10. Noções de Estatística.....	78
11. Apresentação de dados estatísticos: tabelas e gráficos.....	80
12. Medidas de centralidade: média aritmética, média ponderada, mediana e moda. Medidas de dispersão: variância, desvio padrão e coeficiente de variação.....	84
13. Trigonometria: ângulos: trigonometria no triângulo retângulo e propriedades das funções trigonométricas.....	86
14. Geometria plana: polígonos regulares, perímetro, áreas.....	92
15. Geometria espacial: poliedros regulares, perímetro, áreas, volumes.....	95

Atualidades e História, Geografia e Conhecimentos Gerais de Goiás e de Cidade Ocidental-GO

1. Temas relevantes em evidência no Brasil e no mundo e suas conexões com o contexto histórico atual. Pobreza e fome. Mundo do trabalho. Saúde, surtos e epidemias. Questões atuais do meio ambiente e desastres ambientais.	105
2. Aspectos físicos do território da Cidade Ocidental e de Goiás: vegetação, hidrografia, clima e relevo. Natureza, cultura e turismo na Cidade Ocidental e em Goiás.....	106
3. História dos quilombos.	113

Noções de Informática

1. Família de sistemas operacionais Microsoft Windows para microcomputadores pessoais: interface gráfico usuário e seus elementos, além da utilização da ajuda e suporte e dos atalhos de teclado. 3.Configurações e Painel de Controle, abrangendo a Solução de Problemas. Instalação, desinstalação ou alteração de programas e ativação ou desativação de recursos, incluindo a configuração de aplicativos. Aplicativos pertencentes ao Windows (Bloco de Notas, Paint, WordPad e Mapa de Caracteres).....	117
2. Gerenciamento de arquivos e pastas, incluindo os tipos de arquivos e suas extensões e a pesquisa e localização de conteúdo.....	131
3. Procedimentos de backup	132
4. gerenciamento de impressão	133
5. Compactação e extração de conteúdo a partir de arquivos zip.	133
6. Aplicativos para escritórios por meio de software livre e de software proprietário.....	134
7. Processador de textos (criação, edição e formatação de textos; recursos voltados à automação de documentos).	135
8. Planilha eletrônica (tipos de dados e referências; criação de planilhas e gráficos; inserindo fórmulas aritméticas e fórmulas baseadas em funções de planilha; configuração de página e impressão, formatação de células e formatação condicional, validação de dados e aplicação de filtros; obtenção de dados de fontes externas).	143
9. Gerador de apresentação (criação de slides; formatação e inserção de imagens e objetos; efeitos de transição e animações; apresentação de slides; exportação para o formato PDF).	149
10. Navegadores de Internet, serviços de busca na Web e uso do correio eletrônico. Navegação e exibição de sítios da Web. Gerenciamento das configurações dos principais navegadores para a Internet.....	156
11. Serviços de correio eletrônico.	161

tas a realização de uma crítica social). Para exemplo, destacamos os seguintes romancistas brasileiros: Machado de Assis, Guimarães Rosa, Eça de Queiroz, entre outros.

Conto

É um texto narrativo breve, e de **ficção**, geralmente em prosa, que conta situações rotineiras, anedotas e até folclores. Inicialmente, fazia parte da literatura oral. *Boccaccio* foi o primeiro a reproduzi-lo de forma escrita com a publicação de *Decamerão*.

Ele é um gênero da esfera literária e se caracteriza por ser uma narrativa densa e concisa, a qual se desenvolve em torno de uma única ação. Geralmente, o leitor é colocado no interior de uma ação já em desenvolvimento. Não há muita especificação sobre o antes e nem sobre o depois desse recorte que é narrado no conto. Há a construção de uma tensão ao longo de todo o conto.

Diversos contos são desenvolvidos na tipologia textual narrativa: conto de fadas, que envolve personagens do mundo da fantasia; contos de aventura, que envolvem personagens em um contexto mais próximo da realidade; contos folclóricos (conto popular); contos de terror ou assombração, que se desenrolam em um contexto sombrio e objetivam causar medo no espectador; contos de mistério, que envolvem o suspense e a solução de um mistério.

Fábula

É um texto de caráter fantástico que busca ser inverossímil. As personagens principais não são humanos e a finalidade é transmitir alguma lição de moral.

Novela

É um texto caracterizado por ser intermediário entre a longevidade do romance e a brevidade do conto. Esse gênero é constituído por uma grande quantidade de personagens organizadas em diferentes núcleos, os quais nem sempre convivem ao longo do enredo. Como exemplos de novelas, podem ser citadas as obras *O Alienista*, de Machado de Assis, e *A Metamorfose*, de Kafka.

Crônica

É uma narrativa informal, breve, ligada à **vida cotidiana**, com linguagem coloquial. Pode ter um tom humorístico ou um toque de crítica indireta, especialmente, quando aparece em seção ou artigo de jornal, revistas e programas da TV. Há na literatura brasileira vários cronistas renomados, dentre eles citamos para seu conhecimento: Luís Fernando Veríssimo, Rubem Braga, Fernando Sabido entre outros.

Diário

É escrito em linguagem informal, sempre consta a data e não há um destinatário específico, geralmente, é para a própria pessoa que está escrevendo, é um relato dos acontecimentos do dia. O objetivo desse tipo de texto é guardar as lembranças e em alguns momentos desabafar. Veja um exemplo:

“Domingo, 14 de junho de 1942

Vou começar a partir do momento em que ganhei você, quando o vi na mesa, no meio dos meus outros presentes de aniversário. (Eu estava junto quando você foi comprado, e com isso eu não contava.)

Na sexta-feira, 12 de junho, acordei às seis horas, o que não é de espantar; afinal, era meu aniversário. Mas não me deixam levantar a essa hora; por isso, tive de controlar minha curiosidade até

quinze para as sete. Quando não dava mais para esperar, fui até a sala de jantar, onde Moortje (a gata) me deu as boas-vindas, esfregando-se em minhas pernas.”

Trecho retirado do livro “Diário de Anne Frank”.

Gêneros textuais predominantemente do tipo textual descritivo

Currículo

É um gênero predominantemente do tipo textual descritivo. Nele são descritas as qualificações e as atividades profissionais de uma determinada pessoa.

Laudo

É um gênero predominantemente do tipo textual descritivo. Sua função é descrever o resultado de análises, exames e perícias, tanto em questões médicas como em questões técnicas.

Outros exemplos de gêneros textuais pertencentes aos textos descritivos são: folhetos turísticos; cardápios de restaurantes; classificados; etc.

Gêneros textuais predominantemente do tipo textual expositivo

Resumos e Resenhas

O autor faz uma descrição breve sobre a obra (pode ser cinematográfica, musical, teatral ou literária) a fim de divulgar este trabalho de forma resumida.

Na verdade resumo e/ou resenha é uma análise sobre a obra, com uma linguagem mais ou menos formal, geralmente os resenhistas são pessoas da área devido o vocabulário específico, são estudiosos do assunto, e podem influenciar a venda do produto devido a suas críticas ou elogios.

Verbete de dicionário

Gênero predominantemente expositivo. O objetivo é expor conceitos e significados de palavras de uma língua.

Relatório Científico

Gênero predominantemente expositivo. Descreve etapas de pesquisa, bem como caracteriza procedimentos realizados.

Conferência

Predominantemente expositivo. Pode ser argumentativo também. Expõe conhecimentos e pontos de vistas sobre determinado assunto. Gênero executado, muitas vezes, na modalidade oral.

Outros exemplos de gêneros textuais pertencentes aos textos expositivos são: enciclopédias; resumos escolares; etc.



Na construção de um texto, ela pode aparecer em três modos: ironia verbal, ironia de situação e ironia dramática (ou satírica).

Ironia verbal

Ocorre quando se diz algo pretendendo expressar outro significado, normalmente oposto ao sentido literal. A expressão e a intenção são diferentes.

Exemplo: Você foi tão bem na prova! Tirou um zero incrível!

Ironia de situação

A intenção e resultado da ação não estão alinhados, ou seja, o resultado é contrário ao que se espera ou que se planeja.

Exemplo: Quando num texto literário uma personagem planeja uma ação, mas os resultados não saem como o esperado. No livro “Memórias Póstumas de Brás Cubas”, de Machado de Assis, a personagem título tem obsessão por ficar conhecida. Ao longo da vida, tenta de muitas maneiras alcançar a notoriedade sem sucesso. Após a morte, a personagem se torna conhecida. A ironia é que planejou ficar famoso antes de morrer e se tornou famoso após a morte.

Ironia dramática (ou satírica)

A ironia dramática é um efeito de sentido que ocorre nos textos literários quando o leitor, a audiência, tem mais informações do que tem um personagem sobre os eventos da narrativa e sobre intenções de outros personagens. É um recurso usado para aprofundar os significados ocultos em diálogos e ações e que, quando captado pelo leitor, gera um clima de suspense, tragédia ou mesmo comédia, visto que um personagem é posto em situações que geram conflitos e mal-entendidos porque ele mesmo não tem ciência do todo da narrativa.

Exemplo: Em livros com narrador onisciente, que sabe tudo o que se passa na história com todas as personagens, é mais fácil aparecer esse tipo de ironia. A peça como Romeu e Julieta, por exemplo, se inicia com a fala que relata que os protagonistas da história irão morrer em decorrência do seu amor. As personagens agem ao longo da peça esperando conseguir atingir seus objetivos, mas a plateia já sabe que eles não serão bem-sucedidos.

Citação: trata-se da reescrita literal de um texto, isto é, consiste em extrair o trecho útil de um texto e copiá-lo em outro. A citação está sempre presente em trabalhos científicos, como artigos, dissertações e teses. Para que não configure plágio (uma falta

grave no meio acadêmico e, inclusive, sujeita a processo judicial), a citação exige a indicação do autor original e inserção entre aspas. Exemplo:

“Na natureza, nada se cria, nada se perde, tudo se transforma.”

(Lavoisier, Antoine-Laurent, 1773).

Inferência: quer dizer concluir alguma coisa com base em outra já conhecida. Fazer inferências é uma habilidade essencial para a interpretação correta dos enunciados e dos textos. As principais informações que podem ser inferidas recebem o nome de subtendidas e pressupostas.

Informação pressuposta: é aquela cujo enunciado depende para fazer que consiga gerar sentido. Analise o seguinte exemplo: “Arnaldo retornará para casa?”. O enunciado, nesse caso, somente fará sentido se for levada em consideração que Arnaldo saiu de casa, pelo menos provisoriamente – e essa é a informação pressuposta. O fato de Arnaldo se encontrar em casa invalidará o enunciado. Observe que as informações pressupostas estão assinaladas por meio de termos e expressões expostos no próprio enunciado e implicam de um critério lógico. Desse modo, no enunciado “Arnaldo ainda não retornou para casa”, o termo “ainda” aponta que o retorno de Arnaldo para casa é dado como certo pelos enunciados.

MECANISMOS DE COESÃO E COERÊNCIA

— Definições e diferenciação

Coesão e coerência são dois conceitos distintos, tanto que um texto coeso pode ser incoerente, e vice-versa. O que existe em comum entre os dois é o fato de constituírem mecanismos fundamentais para uma produção textual satisfatória. Resumidamente, a coesão textual se volta para as questões gramaticais, isto é, na articulação interna do texto. Já a coerência textual tem seu foco na articulação externa da mensagem.

— Coesão Textual

Consiste no efeito da ordenação e do emprego adequado das palavras que proporcionam a ligação entre frases, períodos e parágrafos de um texto. A coesão auxilia na sua organização e se realiza por meio de palavras denominadas conectivos.

As técnicas de coesão

A coesão pode ser obtida por meio de dois mecanismos principais, a anáfora e a catáfora. Por estarem relacionados à mensagem expressa no texto, esses recursos classificam-se como endofóricas. Enquanto a anáfora retoma um componente, a catáfora o antecipa, contribuindo com a ligação e a harmonia textual.

As regras de coesão

Para que se garanta a coerência textual, é necessário que as regras relacionadas abaixo sejam seguidas.

Referência

— **Pessoal:** emprego de pronomes pessoais e possessivos.

Exemplo:

ESTADO DE GOIÁS: Área, pontos extremos e altitudes

Área (Km ²)		340.110,38	
Pontos extremos	Norte	Latitude (S)	12° 23' 46,261"
		Longitude (O)	49° 34' 39,513"
	Sul	Latitude (S)	19° 29' 0,393"
		Longitude (O)	49° 34' 39,513"
	Leste	Latitude (S)	15° 56' 23,327"
		Longitude (O)	45° 54' 25,060"
	Oeste	Latitude (S)	15° 56' 23,327"
		Longitude (O)	53° 14' 53,966"
	Altitude	Max	1.564
		Min	197

Fonte: Shuttle Radar Topography Mission (SRTM) / Instituto Brasileiro de Geografia e Estatística / Instituto Mauro Borges / Segplan-GO / Gerência de Cartografia e Geoprocessamento

População

Levantamento do IBGE, divulgado em 2018, indica que Goiás possui quase 7 milhões de habitantes, e densidade demográfica de 17,65 pessoas por quilômetro quadrado. Trata-se do Estado mais populoso do Centro-Oeste brasileiro.

Seja por sua história carregada de tradição ou pela crescente oferta de oportunidades, Goiás abriga povos diversificados, desde indígenas e calungas até migrantes vindos de todas as partes. O Censo Demográfico de 2010 apontou que aproximadamente 28% das pessoas que moram em solo goiano são oriundas de outros Estados. Tal fluxo migratório, acentuado especialmente nas últimas décadas, contribui com o crescimento populacional. Desde 2000, o número de habitantes em Goiás cresce uma média de 1,8% ao ano.

Clima, vegetação e hidrografia

Situado no coração do Brasil, Goiás ostenta a beleza singular do Cerrado, cuja vegetação é marcada por árvores e arbustos tortuosos, cascas grossas e raízes profundas. Uma das características mais peculiares do bioma é a flora, considerada a mais rica savana do mundo por abrigar pelo menos 11,6 mil espécies de plantas já catalogadas. O Cerrado cobre cerca de 70% do território goiano e é o segundo maior bioma brasileiro, ficando atrás somente da Amazônia.

O clima em Goiás é o tropical, que se resume a verões chuvosos e invernos secos. Cerca de 95% da chuva que cai todos os anos é registrada entre outubro e abril. Já o período de menor índice pluviométrico ocorre de maio a setembro. As temperaturas médias anuais variam entre 23°C, ao Norte, e 20°C ao Sul. Em meses de maior seca, como agosto e setembro, o termômetro costuma registrar um calor que gira em torno dos 34°C. Já o período mais frio do ano abrange junho e julho, podendo chegar a 12°C, especialmente nas regiões Sudeste e Sudoeste.

Sobre o relevo, o território goiano apresenta baixa declividade: 65% da superfície são formadas por terras relativamente planas, os chamados chapadões. Às margens dos rios Araguaia e Tocantins predominam ligeiras ondulações. Tal condição favorece a agricultura e a pecuária, dois grandes propulsores da economia goiana. Longe dos leitos, as elevações não ultrapassam a marca de 1.676m.

Outra importante curiosidade sobre Goiás diz respeito à hidrografia. É dentro do território goiano que nascem drenagens alimentadoras de três importantes rios: Araguaia/Tocantins, São Francisco e Paraná. Juntas, as bacias ocupam uma área total de 2.431.980,91 quilômetros quadrados. Deste espaço, 340.070,75 quilômetros quadrados está em Goiás, o que representa 13,98% do total.

Sob aspecto turístico, a hidrografia goiana assume um papel protagonista. Além das cidades por onde passam rios atraírem milhares de pessoas todos os anos – a exemplo de Aruanã, há ainda lagos e cachoeiras espalhados pelo Estado. Outro ponto forte são as águas termais, um recurso natural localizado na região de Caldas Novas e Rio Quente. Além das propriedades terapêuticas, as águas quentes são uma boa opção para o lazer.

Recursos Hídricos

O estado de Goiás possui características peculiares em relação a sua hidrografia. Em seu território nascem drenagens alimentadoras de três importantes Regiões Hidrográficas do país (Araguaia/Tocantins, São Francisco e Paraná), tendo como divisores os planaltos do Distrito Federal e Entorno e os altos topográficos que atravessam os municípios de Águas Lindas de Goiás, Pirenópolis, Itauçu, Americano do Brasil, Paraúna, Portelândia até as imediações do Parque Nacional das Emas.

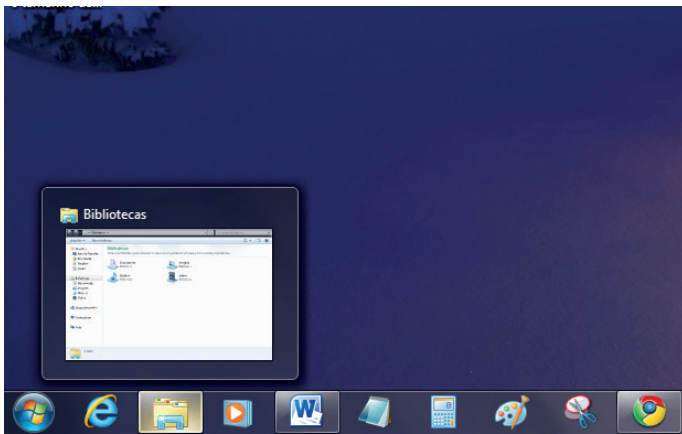

Pré-visualização de janela.⁴

Botão Iniciar



Botão Iniciar⁵

o botão Iniciar é o principal elemento da Barra de Tarefas. Ele dá acesso ao Menu Iniciar, de onde se podem acessar outros menus que, por sua vez, acionam programas do Windows. Ao ser acionado, o botão Iniciar mostra um menu vertical com várias opções.

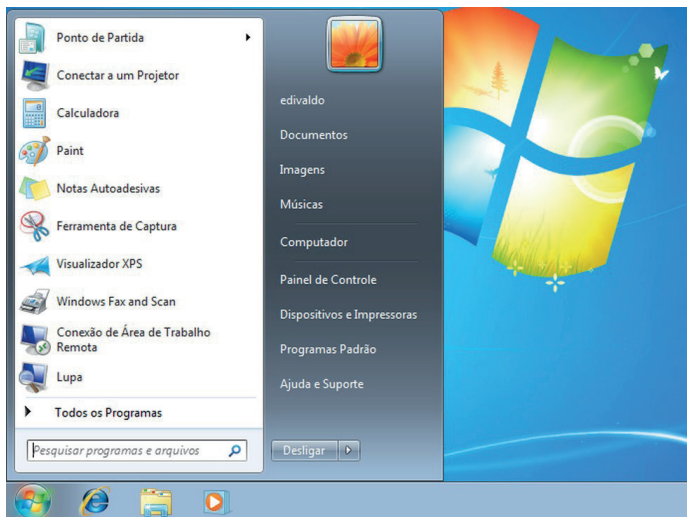

Menu Iniciar.⁶

4 Fonte: <https://www.techtudo.com.br/dicas-e-tutoriais/noticia/2010/12/como-aumentar-o-tamanho-das-miniaturas-da-taskbar-do-windows-7.html>

5 Fonte: <https://br.ign.com/tech/47262/news/suporte-oficial-ao-windows-vista-acaba-em-11-de-abril>

6 Fonte: <https://www.techtudo.com.br/dicas-e-tutoriais/2019/04/como-deixar-a-interface-do-windows-10-parecida-com-o-windows-7-gh.html>

Desligando o computador

O novo conjunto de comandos permite Desligar o computador, Bloquear o computador, Fazer Logoff, Trocar Usuário, Reiniciar, Suspender ou Hibernar.

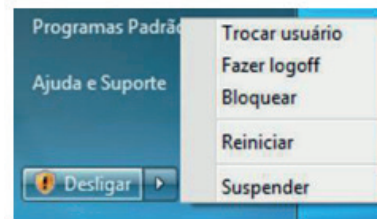

Ícones

Representação gráfica de um arquivo, pasta ou programa. Você pode adicionar ícones na área de trabalho, assim como pode excluir. Alguns ícones são padrões do Windows: Computador, Painel de Controle, Rede, Lixeira e a Pasta do usuário.

Windows Explorer

No computador, para que tudo fique organizado, existe o Windows Explorer. Ele é um programa que já vem instalado com o Windows e pode ser aberto através do Botão Iniciar ou do seu ícone na barra de tarefas.

Este é um dos principais utilitários encontrados no Windows 7. Permite ao usuário enxergar de forma interessante a divisão organizada do disco (em pastas e arquivos), criar outras pastas, movê-las, copiá-las e até mesmo apagá-las.

Com relação aos arquivos, permite protegê-los, copiá-los e movê-los entre pastas e/ou unidades de disco, inclusive apagá-los e também renomeá-los. Em suma, é este o programa que disponibiliza ao usuário a possibilidade de gerenciar todos os seus dados gravados.

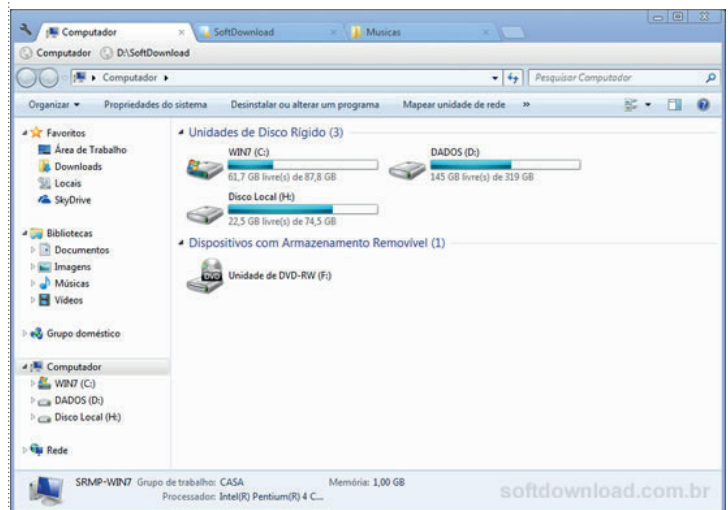

7

Uma das novidades do Windows 7 são as Bibliotecas. Por padrão já consta uma na qual você pode armazenar todos os seus arquivos e documentos pessoais/trabalho, bem como arquivos de

7 Fonte: <https://www.softdownload.com.br/adicione-guias-windows-explorer-clover-2.html>

Grupo Estilo

Possui vários estilos pré-definidos que permite salvar configurações relativas ao tamanho e cor da fonte, espaçamento entre linhas do parágrafo.

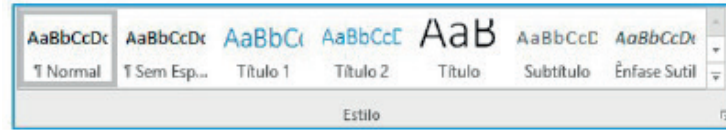

Grupo Edição

Localizar	CTRL+L: ao clicar nesse ícone é aberta a janela lateral, denominada navegação, onde é possível localizar uma palavra ou trecho dentro do texto.
Substituir	CTRL+U: pesquisa no documento a palavra ou parte do texto que você quer mudar e o substitui por outro de seu desejo.
Selecionar	Seleciona o texto ou objetos no documento.

Inserir: a guia inserir permite a inclusão de elementos ao texto, como: imagens, gráficos, formas, configurações de quebra de página, equações, entre outras.

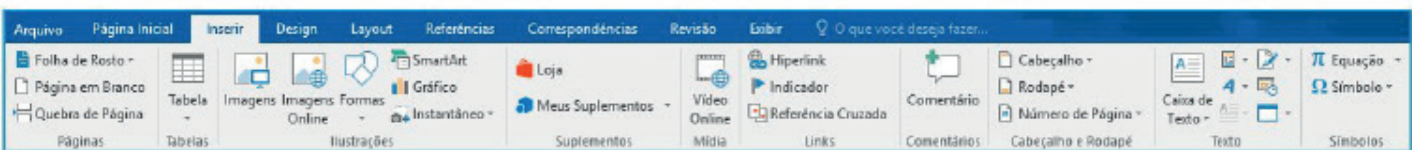

Folha de Rosto	Adiciona uma folha inicial em seu documento, parecido como uma capa.
Página em Branco	Adiciona uma página em branco em qualquer lugar de seu documento.
Quebra de Página	Uma seção divide um documento em partes determinadas pelo usuário para que sejam aplicados diferentes estilos de formatação na mesma ou facilitar a numeração das páginas dentro dela.
Tabela	Permite inserir uma tabela, uma planilha do Excel, desenhar uma tabela, tabelas rápidas ou converter o texto em tabela e vice-versa.

Design: esta guia agrupa todos os estilos e formatações disponíveis para aplicar ao layout do documento.



Layout: a guia layout define configurações características ao formato da página, como tamanho, orientação, recuo, entre outras.

servidor SMTP resolve o DNS, obtendo o endereço IP do servidor do e-mail do destinatário e comunicando-se com o programa SMTP deste servidor, perguntando se o nome do destinatário existe naquele servidor. Se existir, a mensagem do remetente é entregue ao servidor POP3 ou IMAP, que armazena a mensagem na caixa de e-mail do destinatário.

Ações no correio eletrônico

Independente da tecnologia e recursos empregados no correio eletrônico, em geral, são implementadas as seguintes funções:

- **Caixa de Entrada:** caixa postal onde ficam todos os e-mails recebidos pelo usuário, lidos e não-lidos.
- **Lixeira:** caixa postal onde ficam todos os e-mails descartados pelo usuário, realizado pela função Apagar ou por um ícone de Lixeira. Em geral, ao descartar uma mensagem ela permanece na lixeira, mas não é descartada, até que o usuário decida excluir as mensagens definitivamente (este é um processo de segurança para garantir que um usuário possa recuperar e-mails apagados por engano). Para apagar definitivamente um e-mail é necessário entrar, de tempos em tempos, na pasta de lixeira e descartar os e-mails existentes.
- **Nova mensagem:** permite ao usuário compor uma mensagem para envio. Os campos geralmente utilizados são:
 - **Para:** designa a pessoa para quem será enviado o e-mail. Em geral, pode-se colocar mais de um destinatário inserindo os e-mails de destino separados por ponto-e-vírgula.
 - **CC (cópia carbono):** designa pessoas a quem também repassamos o e-mail, ainda que elas não sejam os destinatários principais da mensagem. Funciona com o mesmo princípio do Para.
 - **CCo (cópia carbono oculta):** designa pessoas a quem repassamos o e-mail, mas diferente da cópia carbono, quando os destinatários principais abrirem o e-mail não saberão que o e-mail também foi repassado para os e-mails determinados na cópia oculta.
 - **Assunto:** título da mensagem.
 - **Anexos:** nome dado a qualquer arquivo que não faça parte da mensagem principal e que seja vinculada a um e-mail para envio ao usuário. Anexos, comumente, são o maior canal de propagação de vírus e malwares, pois ao abrirmos um anexo, obrigatoriamente ele será “baixado” para nosso computador e executado. Por isso, recomenda-se a abertura de anexos apenas de remetentes confiáveis e, em geral, é possível restringir os tipos de anexos que podem ser recebidos através de um e-mail para evitar propagação de vírus e pragas. Alguns antivírus permitem analisar anexos de e-mails antes que sejam executados: alguns serviços de webmail, como por exemplo, o Gmail, permitem analisar preliminarmente se um anexo contém arquivos com malware.
 - **Filtros:** clientes de e-mail e webmails comumente fornecem a função de filtro. Filtros são regras que escrevemos que permitem que, automaticamente, uma ação seja executada quando um e-mail cumpre esta regra. Filtros servem assim para realizar ações simples e padronizadas para tornar mais rápida a manipulação de e-mails. Por exemplo, imagine que queremos que ao receber um e-mail de “joao@blabla.com”, este e-mail seja diretamente descartado, sem aparecer para nós. Podemos escrever uma regra que toda vez que um e-mail com remetente “joao@blabla.com” chegar em nossa caixa de entrada, ele seja diretamente excluído.

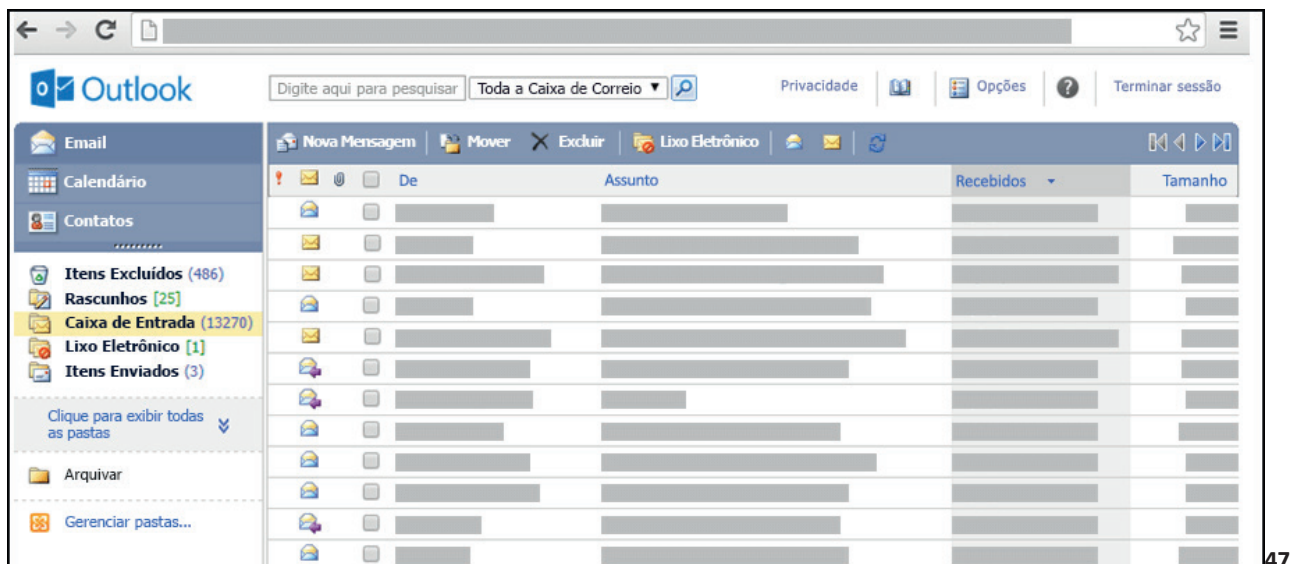

Respondendo uma mensagem

Os ícones disponíveis para responder uma mensagem são:

- **Responder ao remetente:** responde à mensagem selecionada para o autor dela (remetente).
- **Responde a todos:** a mensagem é enviada tanto para o autor como para as outras pessoas que estavam na lista de cópias.
- **Encaminhar:** envia a mensagem selecionada para outra pessoa.

47 <https://support.microsoft.com/pt-br/office/ler-e-enviar-emails-na-vers%C3%A3o-light-do-outlook-582a8fdc-152c-4b61-85fa-ba5ddf07050b>