



# ADAB

AGÊNCIA ESTADUAL DE DEFESA AGROPECUÁRIA DA BAHIA

FISCAL ESTADUAL AGROPECUÁRIO  
DEFESA SANITÁRIA VEGETAL

- ▶ Língua Portuguesa
- ▶ Informática
- ▶ Igualdade Racial e de Gênero
- ▶ Legislação
- ▶ Conhecimentos Específicos
- ▶ Legislação Federal
- ▶ Legislação Estadual

INCLUI QUESTÕES GABARITADAS

SAEB N° 01/2026, DE 27  
DE FEVEREIRO DE 2026



## BÔNUS

ÁREA DO  
**CONCURSEIRO**

- **Português:** Ortografia, Fonologia, Acentuação Gráfica, Concordância, Regência, Crase e Pontuação.
- **Informática:** Computação na Nuvem, Armazenamento em Nuvem, Intranet, Internet, Conceitos, Protocolos e Segurança da informação.

**41**  
**ANOS**  
A SOLUÇÃO PARA O SEU CONCURSO



# AVISO IMPORTANTE:

**Este é um Material de Demonstração**

Este arquivo é apenas uma amostra do conteúdo completo da Apostila.

Aqui você encontrará algumas páginas selecionadas para que possa conhecer a qualidade, estrutura e metodologia do nosso material. No entanto, **esta não é a apostila completa.**

## POR QUE INVESTIR NA APOSTILA COMPLETA?

- × Conteúdo totalmente alinhado ao edital
- × Teoria clara, objetiva e sempre atualizada
- × Questões gabaritadas
- × Diferentes práticas que otimizam seus estudos

Ter o material certo em mãos transforma sua preparação e aproxima você da **APROVAÇÃO.**

Garanta agora o acesso completo e aumente suas chances de aprovação:  
<https://www.editorasolucao.com.br/>



# ADAB

AGÊNCIA ESTADUAL DE DEFESA  
AGROPECUÁRIA DA BAHIA

Fiscal Estadual  
Agropecuário- Defesa  
Sanitária Vegetal

**SAEB Nº 01/2026, DE 27 DE FEVEREIRO DE 2026**

CÓD: SL-066MR-26  
7908433293255

## Língua Portuguesa

1. Compreensão e interpretação de texto .....	11
2. Tipologia e gêneros textuais .....	14
3. Marcas de textualidade: coesão, coerência e intertextualidade; Domínio dos mecanismos de coesão textual .....	20
4. Emprego de elementos de referência, substituição e repetição, de conectores e de outros elementos de sequenciação textual .....	21
5. Classes de Palavras: Adjetivo, Advérbio, Artigo, Preposição, Conjunção, Interjeição, Numeral, Pronomes, Substantivos e Verbos .....	22
6. Ortografia (Novo Acordo Ortográfico da Língua Portuguesa) .....	30
7. Acentuação gráfica .....	32
8. Sinais de Pontuação .....	34
9. Reescrita de frases e parágrafos do texto; Substituição de palavras ou de trechos de texto; Reorganização da estrutura de orações e de períodos do texto; Reescrita de textos de diferentes gêneros e níveis de .....	36
10. Formalidade .....	36
11. Significação das palavras; Semântica: Sinônimos. Antônimos. Homônimos. Parônimos. Denotação e Conotação .....	37
12. Sintaxe: Relações de subordinação entre orações e entre termos da oração; Relações de coordenação entre orações e entre termos da oração .....	41
13. Concordância verbal e nominal .....	45
14. Regência verbal e nominal .....	47
15. Colocação pronominal .....	49
16. Figuras de linguagem .....	51
17. Redação Oficial .....	53

## Informática

1. Principais componentes de um computador: Funcionamento básico de um computador; Função e Características dos Principais Dispositivos utilizados em um computador. Conceitos básicos sobre hardware e software; Dispositivo de entrada e saída de dados .....	63
2. Noções de sistema operacional (Windows) .....	67
3. Internet: Navegação na Internet; Conceitos de URL, links, sites, busca e impressão de páginas .....	88
4. Editor de texto (Microsoft Office - Word 2019): Formatação de Fonte e Parágrafo; Bordas e Sombreamento; Marcadores, Numeração e Tabulação; Cabeçalho, Rodapé e Número de Páginas; Manipulação de Imagens e Formas; Configuração de página; Tabelas .....	93
5. Planilha eletrônica (Microsoft Office - Excel 2019): Formatação da Planilha e de Células; Criar cálculos utilizando as quatro operações; Formatar dados através da Formatação Condicional; Representar dados através de Gráficos. Fórmulas e funções .....	107
6. Aplicativos para segurança (antivírus, firewall, antispyware, etc.) .....	122
7. Correio Eletrônico (e-mail) .....	127

## Igualdade Racial e de Gênero

1. Constituição da República Federativa do Brasil (art. 1º, 3º, 4º e 5º) .....	135
2. Constituição do Estado da Bahia, (Cap. XXIII “Do Negro”).....	140
3. Lei nº 12.288, de 20 de julho de 2010 (Estatuto da Igualdade Racial).....	141
4. Lei nº 7.716, de 5 de janeiro de 1989 (Define os crimes resultantes de preconceito de raça ou de cor) e Lei nº 9.459, de 13 de maio de 1997 (Tipificação dos crimes resultantes de preconceito de raça ou de cor) .....	147
5. Decreto nº 65.810, de 08 de dezembro de 1969 (Convenção internacional sobre a eliminação de todas as formas de discriminação racial) .....	149
6. Decreto nº 4.377, de 13 de setembro de 2002 (Convenção sobre a eliminação de todas as formas de discriminação contra a mulher) .....	155
7. Lei nº 11.340, de 7 de agosto de 2006 (Lei Maria da Penha).....	161
8. Código Penal Brasileiro (art. 140) .....	168
9. Lei nº 9.455, de 7 de abril de 1997 (Crime de Tortura).....	168
10. Lei nº 7.437, de 20 de dezembro de 1985 (Lei Caó) .....	168
11. Lei Estadual nº 10.549, de 28 de dezembro de 2006 (Secretaria de Promoção da Igualdade Racial) .....	169
12. Lei nº 10.678, de 23 de maio de 2003 (Secretaria de Políticas de Promoção da Igualdade Racial da Presidência da República) .....	172

## Legislação

1. Legislação Estadual: Lei n.º 6.677, de 26 de setembro de 1994 - Estatuto dos Servidores Públicos Civis do Estado da Bahia, das Autarquias e das Fundações Públicas Estaduais .....	177
2. Lei nº 13.182, de 06 de junho de 2014 - Estatuto da Igualdade Racial e de Combate à Intolerância Religiosa do Estado da Bahia .....	197
3. Lei nº 12.209 de 20 de abril de 2011 que dispõe sobre o processo administrativo, no âmbito da Administração direta e das entidades da Administração indireta, regidas pelo regime de direito público, do Estado da Bahia.....	206
4. Lei nº 12.618, de 28 de dezembro de 2012 que regula o acesso a informações no âmbito do Estado da Bahia .....	221
5. Defesa Agropecuária no Âmbito Estadual: Sistema Estadual de Defesa Agropecuária; Competência do Estado da Bahia para fiscalização agropecuária; Atuação do poder de polícia administrativa na área agropecuária .....	226

## Conhecimentos Específicos

### Fiscal Estadual Agropecuário - Defesa Sanitária Vegetal

1. Controle de Plantas Invasoras; Identificação e controle de problemas fitossanitários em plantas cultivadas; Princípios de georreferenciamento .....	233
2. Entomologia: Introdução à entomologia econômica; Receituário agrônomo e deontologia; Mecanismos de ação dos inseticidas; Manipulação do ambiente de cultivo ou controle cultural; Métodos de controle por comportamento; Interações inseto-planta e resistência de plantas hospedeiras a insetos; Métodos mecânicos, físicos, genéticos e legislativos de controle de pragas; Métodos alternativos de controle de pragas .....	237
3. Fitopatologia: Conceito e história da Fitopatologia; Conceito e importância das doenças de plantas; Classificação de doenças de plantas; Etiologia e classificação de patógenos; Sintomatologia de doenças de plantas; Fungos, Bactérias, Vírus e Nematoides como agentes de doenças de plantas; Outros agentes de doenças de plantas; Ciclo das relações patógeno-hospedeiro; Epidemiologia de doenças de plantas; Princípios gerais de controle de doenças de plantas; Controle genético, Controle cultural, Controle biológico, Controle físico e Controle químico de doenças de plantas.....	241

## ÍNDICE

4. Pragas quarentenárias presentes, ausentes e Pragas não quarentenárias regulamentadas; Manejo integrado de pragas; Pragas com exigências fitossanitárias de países importadores; Análises de riscos; Uso correto de agrotóxicos e afins; Quarentena vegetal; Tratamentos para fins quarentenários; Noções gerais sobre rastreabilidade vegetal; Sistemas de manejo de riscos (Sistema Approach).....	247
5. Agricultura Orgânica: conceitos, princípios e manejo da produção vegetal orgânica; Conhecimentos básicos sobre organismos internacionais e blocos econômicos regionais com foco na agricultura - OMC (SPS - TBT); FAO; OMS; CIPV; Codex Alimentarius; Noções gerais sobre inspeção e vigilância e suas diferenças.....	252
6. Principais pragas: Mal do Panamá (Fusarium Oxysporum f. sp. cubense raça tropical TR4); Sigatoka-negra (Mycosphaerella fijiensis Morelet); HLB (huanglongbing); Cancro Cítrico (Xanthomonas campestris pv. citri); Monilíase do Cacaueiro (Moniliophthora roreri); Ferrugem Asiática da Soja (Phakopsora pachyrhizi); Bicudo-do-algodoeiro (Anthonomus grandis); Cancro Bacteriano da videira (Xanthomonas campestris pv. Viticola); Meleira do Mamoeiro (Papaya sticky disease virus, PSDV); Mancha Anelar do Mamoeiro (Papaya ringspot vírus - PRSV) .....	254

## Legislação Federal

1. Decreto Federal nº 24.114, de 12 de abril de 1934 (Regulamento de Defesa Sanitária Vegetal) .....	267
2. Lei Federal nº 8.171, de 17 de janeiro de 1991 (Organiza o Sistema Unificado de Atenção à Sanidade Agropecuária).....	278
3. Lei Federal nº 9.712, de 20 de novembro de 1998 .....	288
4. Lei Federal nº 10.711, de 05 de agosto de 2003 (Dispõe sobre o Sistema Nacional de Sementes e Mudanças e dá outras providências).....	289
5. Decreto Federal nº 10.586, de 18 de dezembro de 2020 (Regulamenta a Lei nº 10.711, de 05/08/2003, que dispõe sobre o Sistema Nacional de Sementes e Mudanças) .....	291
6. Decreto Federal nº 5.741, de 30 de março de 2006 (Regulamenta os arts. 27-A, 28-A e 29-A da Lei no 8.171, de 17 de janeiro de 1991, organiza o Sistema Unificado de Atenção à Sanidade Agropecuária, e dá outras providências).....	310
7. Decreto Federal nº 8.471, de 22 de junho de 2015 (Altera o Anexo ao Decreto nº 5.741, de 30 de março de 2006, que regulamenta os arts. 27-A, 28-A e 29-A da Lei nº 8.171, de 17 de janeiro de 1991, e organiza o Sistema Unificado de Atenção à Sanidade Agropecuária) .....	335
8. Lei Federal nº 10.831, de 23 de dezembro de 2003 (Dispõe sobre a agricultura orgânica e dá outras providências).....	336
9. Lei Federal nº 14.785, de 27 de dezembro de 2023 (Dispõe sobre a pesquisa, a experimentação, a produção, a embalagem e rotulagem, o transporte, o armazenamento, a comercialização, a utilização, a importação, a exportação, o destino final dos resíduos e das embalagens, o registro, a classificação, o controle, a inspeção, e a fiscalização de agrotóxicos, de produtos de controle ambiental, de seus produtos técnicos e afins) .....	338
10. Lei Federal nº 15.070, de 23 de dezembro de 2024 (Dispõe sobre a produção, a importação, a exportação, o registro, a comercialização, o uso, a inspeção, a fiscalização, a pesquisa, a experimentação, a embalagem, a rotulagem, a propaganda, o transporte, o armazenamento, as taxas, a prestação de serviços, a destinação de resíduos e embalagens e os incentivos à produção de bioinsumos para uso agrícola, pecuário, aquícola e florestal; e altera as Leis nºs 14.785, de 27 de dezembro de 2023, 10.603, de 17 de dezembro de 2002, e 6.894, de 16 de dezembro de 1980).....	351
11. Certificação Fitossanitária; Instrução Normativa (MAPA) nº 28, de 24 de agosto de 2016 .....	356
12. Instrução Normativa nº 319, de 26 de maio de 2021 (Institui o Programa Nacional de Prevenção e Controle do Cancro Europeu - PNCE, e dá outras providências).....	359
13. Instrução Normativa (MAPA) nº 33, de 24 de agosto de 2016 (Aprova a Norma Técnica para a utilização do Certificado Fitossanitário de Origem - CFO e do Certificado Fitossanitário de Origem Consolidado - CFOC desta Instrução Normativa) .....	361
14. Instrução Normativa (MAPA) nº 38, de 01 de outubro de 2018 (Estabelece, na forma do Anexo desta Instrução Normativa, a lista de Pragas Quarentenárias Presentes (PQP).....	366
15. Para o Brasil) .....	366
16. Instrução Normativa nº 20, de 31 de agosto de 2012 .....	366
17. Instrução Normativa (MAPA) nº 28, de 15 de maio de 2008 (Instituir o Programa Nacional de Educação Sanitária em Defesa Agropecuária, nos termos desta Instrução Normativa) .....	366

## ÍNDICE

18. Portaria SDA/MAPA nº 1.124, de 25 de junho de 2024 (Institui o Programa Nacional de Controle da Ferrugem Asiática da Soja - Phakopsora pachyrhizi (PNCFS) no âmbito do Ministério da Agricultura e Pecuária).....	367
19. Portaria MAPA nº 131, de 27 de junho de 2019 (Institui o Programa Nacional de Prevenção e Vigilância de Pragas Quarentenárias Ausentes - PNPV-PQA, nos termos desta Portaria).....	369
20. NIMF nº 1 - Princípios Fitossanitários para a Proteção dos Vegetais e a Aplicação de Medidas Fitossanitárias no Comércio Internacional.....	369
21. NIMF nº 4 - Requisitos para o Estabelecimento de Áreas livres de Pragas.....	373
22. NIMF nº 5 - Glossário de Termos Fitossanitários (não atualizada conforme CMF-14).....	376
23. NIMF nº 6 - Diretrizes para a Vigilância.....	377
24. NIMF nº 16 - Pragas não Quarentenárias Regulamentadas: Conceito e Aplicação.....	377

## Legislação Estadual

1. Lei Estadual nº 7.439, de 18 de janeiro de 1999 (Dispõe sobre a criação da Agência Estadual de Defesa Agropecuária da Bahia – ADAB e dá outras providências).....	383
2. Lei 10.434, de 22 de dezembro de 2006 (Dispõe sobre a defesa sanitária vegetal no território do Estado da Bahia e dá outras providências).....	385
3. Decreto Estadual nº 11.414 de 27 de janeiro de 2009 (Regulamenta a Lei nº 10.434/2006, estabelecendo as normas para a Defesa Sanitária Vegetal no território baiano).....	389
4. Decreto 20.147, de 15 de dezembro de 2020 (Altera o Decreto Estadual nº 11.414/2009, que regulamenta a Lei da Defesa Sanitária Vegetal).....	396
5. Lei Estadual nº 6.455, de 25 de dezembro de 1996 (Dispõe sobre o controle da produção, da comercialização, do uso, do consumo, do transporte e armazenamento de agrotóxicos, seus componentes e afins no território do Estado da Bahia e dá outras providências).....	396
6. Decreto Estadual 6.033, de 06 de dezembro de 1996 (Aprova o Regulamento da Lei nº 6.455, de 25 de janeiro de 1993).....	398
7. Portaria nº 077, de 04 de setembro de 2025 (Estabelece normas para o controle fitossanitário do bicudo-do-algodoeiro (Anthonomus grandis) no Estado da Bahia).....	406
8. Portaria nº 194, de 19 de dezembro de 2001 (Determinar a obrigatoriedade e rígido controle de moscas-das-frutas em pomares oficialmente inseridos no Programa Estadual de Controle da praga, adotando-se as medidas de supressão populacional préestabelecidas no referido programa).....	411
9. Portaria nº 235, de 21 de setembro de 2004 (estabelece normas para o controle da entrada, trânsito e comercialização de bananeiras, suas partes e plantas dentro do território baiano, visando a defesa sanitária vegetal).....	411
10. Portaria nº 43, de 14 de julho de 2021 (Dispõe sobre a cultura do cacaueteiro e do cupuaçuzeiro no estado da Bahia, e da outras providências correlatas).....	412
11. Portaria nº 374, de 26 de dezembro de 2011(Dispõe sobre a produção, a entrada, o comércio e o trânsito de mudas e outros materiais propagativos e estabelece a prevenção e controle do Cancro Bacteriano da Videira no estado da Bahia, e da outras providências correlatas).....	413
12. Portaria nº 086, de 09 de dezembro de 2020 (Dispõe sobre o cultivo de uva no estado da Bahia, e da outras providências correlatas).....	414
13. Portaria Nº 096 de 26 de fevereiro de 2016 (Determina a obrigatoriedade da destruição de plantios de banana, nos quais não sejam adotadas as medidas de manejo fitossanitário e ou estejam abandonados).....	414
14. Portaria nº 119 de 28 de março de 2005 (Dispõe sobre normas aplicáveis à produção, ao trânsito e ao comércio de mudas, porta enxertos, borbulhas e frutos de espécies cítricas no Estado da Bahia e dá outras providências).....	415
15. Portaria nº 243 de 13 de agosto de 2011 (Dispõe sobre a produção em viveiro telado, a entrada, o comércio e o trânsito de mudas, porta-enxerto e borbulhas de plantas cítricas no Estado da Bahia e dá outras providências).....	416
16. Portaria nº 093, de 19 de março de 2013 (Altera dispositivos da Portaria no 119/05, publicada no DOE de 9.03.2005, e dá outras providências).....	417

---

## ÍNDICE

---

17. Portaria nº 086 de 17 de abril 1998 (Interdita propriedades com focos de “Mosaico” ou “Mancha Anelar” e de “Meleira” do mamoeiro, e determina a eliminação das plantas atacadas no Estado da Bahia, e dá outras providências) .....	417
18. Portaria nº 231 de 13 de setembro de 2004 (Determina a eliminação de mamoeiros atacados por viroses ou pragas de etiologia ainda desconhecidas e dá outras providências).....	418
19. Portaria nº 211, de 18 de novembro de 1997 (Proíbe o comércio ambulante de mudas de plantas frutíferas, floríferas, ornamentais e demais partes propagativas dos vegetais no Estado da Bahia).....	418
20. Portaria nº 220 de 19 de agosto de 2004 (Dispõe sobre a obrigatoriedade do acompanhamento da Permissão de Trânsito Interno de Vegetais para culturas regulamentadas, mudas e outros materiais propagativos em todo território baiano) ..	418
21. Portaria nº 106 de 18 de julho de 2001 (Dispõe sobre o trânsito intraestadual e interestadual de máquinas e implementos agrícolas e equipamentos agroindustriais) .....	419
22. Portaria nº 36, de 16 de janeiro de 2009 (Dispõe sobre a emissão do Certificado Fitossanitário de Origem - CFO e do Certificado Fitossanitário de Origem Consolidado - CFC no Estado da Bahia, e dá outras providências correlatas) .....	420
23. Portaria nº 052, de 20 de julho de 2023 (Dispõe sobre a prevenção da praga quarentenária presente Bactrocera carambolae (Mosca da carambola) no território baiano, e dá outras providências).....	421

# LÍNGUA PORTUGUESA

## COMPREENSÃO E INTERPRETAÇÃO DE TEXTO

### DIFERENÇA ENTRE COMPREENSÃO E INTERPRETAÇÃO

A compreensão e a interpretação de textos são habilidades interligadas, mas que apresentam diferenças claras e que devem ser reconhecidas para uma leitura eficaz, principalmente em contextos de provas e concursos públicos.

**Compreensão** refere-se à habilidade de entender o que o texto comunica de forma explícita. É a identificação do conteúdo que o autor apresenta de maneira direta, sem exigir do leitor um esforço de interpretação mais aprofundado. Ao compreender um texto, o leitor se concentra no significado das palavras, frases e parágrafos, buscando captar o sentido literal e objetivo daquilo que está sendo dito. Ou seja, a compreensão é o processo de absorver as informações que estão na superfície do texto, sem precisar buscar significados ocultos ou inferências.

#### ► Exemplo de compreensão:

Se o texto afirma: “Jorge era infeliz quando fumava”, a compreensão dessa frase nos leva a concluir apenas o que está claramente dito: Jorge, em determinado período de sua vida em que fumava, era uma pessoa infeliz.

Por outro lado, a **interpretação** envolve a leitura das entrelinhas, a busca por sentidos implícitos e o esforço para compreender o que não está diretamente expresso no texto. Essa habilidade requer do leitor uma análise mais profunda, considerando fatores como contexto, intenções do autor, experiências pessoais e conhecimentos prévios. A interpretação é a construção de significados que vão além das palavras literais, e isso pode envolver deduzir informações não explícitas, perceber ironias, analogias ou entender o subtexto de uma mensagem.

#### ► Exemplo de interpretação:

Voltando à frase “Jorge era infeliz quando fumava”, a interpretação permite deduzir que Jorge provavelmente parou de fumar e, com isso, encontrou a felicidade. Essa conclusão não está diretamente expressa, mas é sugerida pelo contexto e pelas implicações da frase.

Em resumo, a compreensão é o entendimento do que está no texto, enquanto a interpretação é a habilidade de extrair do texto o que ele não diz diretamente, mas sugere. Enquanto a compreensão requer uma leitura atenta e literal, a interpretação exige uma leitura crítica e analítica, na qual o leitor deve conectar ideias, fazer inferências e até questionar as intenções do autor.

Ter consciência dessas diferenças é fundamental para o sucesso em provas que avaliam a capacidade de lidar com textos, pois, muitas vezes, as questões irão exigir que o candidato saiba

identificar informações explícitas e, em outras ocasiões, que ele demonstre a capacidade de interpretar significados mais profundos e complexos.

### TIPOS DE LINGUAGEM

Para uma interpretação de textos eficaz, é fundamental entender os diferentes tipos de linguagem que podem ser empregados em um texto. Conhecer essas formas de expressão ajuda a identificar nuances e significados, o que torna a leitura e a interpretação mais precisas. Há três principais tipos de linguagem que costumam ser abordados nos estudos de Língua Portuguesa: a linguagem verbal, a linguagem não-verbal e a linguagem mista (ou híbrida).

#### ► Linguagem Verbal

A linguagem verbal é aquela que utiliza as palavras como principal meio de comunicação. Pode ser apresentada de forma escrita ou oral, e é a mais comum nas interações humanas. É por meio da linguagem verbal que expressamos ideias, emoções, pensamentos e informações.

#### Exemplos:

- Um texto de livro, um artigo de jornal ou uma conversa entre duas pessoas são exemplos de linguagem verbal.
- Quando um autor escreve um poema, um romance ou uma carta, ele está utilizando a linguagem verbal para transmitir sua mensagem.

Na interpretação de textos, a linguagem verbal é a que oferece o conteúdo explícito para compreensão e análise. Portanto, ao se deparar com um texto em uma prova, é a partir da linguagem verbal que se começa o processo de interpretação, analisando as palavras, as estruturas frasais e a coesão do discurso.

#### ► Linguagem Não-Verbal

A linguagem não-verbal é aquela que se comunica sem o uso de palavras. Ela faz uso de elementos visuais, como imagens, cores, símbolos, gestos, expressões faciais e sinais, para transmitir mensagens e informações. Esse tipo de linguagem é extremamente importante em nosso cotidiano, já que muitas vezes as imagens ou os gestos conseguem expressar significados que palavras não conseguem capturar com a mesma eficiência.

#### Exemplos:

- Uma placa de trânsito que indica “pare” por meio de uma cor vermelha e um formato específico.
- As expressões faciais e gestos durante uma conversa ou em um filme.

- Uma pintura, um logotipo ou uma fotografia que transmitem sentimentos, ideias ou informações sem o uso de palavras.

No contexto de interpretação, a linguagem não-verbal exige do leitor uma capacidade de decodificar mensagens que não estão escritas. Por exemplo, em uma prova que apresenta uma charge ou uma propaganda, será necessário interpretar os elementos visuais para compreender a mensagem que o autor deseja transmitir.

► **Linguagem Mista (ou Híbrida)**

A linguagem mista é a combinação da linguagem verbal e da linguagem não-verbal, ou seja, utiliza tanto palavras quanto imagens para se comunicar. Esse tipo de linguagem é amplamente utilizado em nosso dia a dia, pois permite a transmissão de mensagens de forma mais completa, já que se vale das características de ambas as linguagens.

**Exemplos:**

- Histórias em quadrinhos, que utilizam desenhos (linguagem não-verbal) e balões de fala (linguagem verbal) para narrar a história.
- Cartazes publicitários que unem imagens e slogans para atrair a atenção e transmitir uma mensagem ao público.
- As apresentações de slides que combinam texto e imagens para tornar a explicação mais clara e interessante.

A linguagem mista exige do leitor uma capacidade de integrar informações provenientes de diferentes fontes para construir o sentido global da mensagem. Em uma prova, por exemplo, é comum encontrar questões que apresentam textos e imagens juntos, exigindo que o candidato compreenda a interação entre a linguagem verbal e não-verbal para interpretar corretamente o conteúdo.

**INTERTEXTUALIDADE**

A intertextualidade é um conceito fundamental para quem deseja compreender e interpretar textos de maneira aprofundada. Trata-se do diálogo que um texto estabelece com outros textos, ou seja, a intertextualidade ocorre quando um texto faz referência, de maneira explícita ou implícita, a outro texto já existente. Esse fenômeno é comum na literatura, na publicidade, no jornalismo e em diversos outros tipos de comunicação.

► **Definição de Intertextualidade**

Intertextualidade é o processo pelo qual um texto se relaciona com outro, estabelecendo uma rede de significados que enriquece a interpretação. Ao fazer referência a outro texto, o autor cria um elo que pode servir para reforçar ideias, criticar, ironizar ou até prestar uma homenagem. Essa relação entre textos pode ocorrer de várias formas e em diferentes graus de intensidade, dependendo de como o autor escolhe incorporar ou dialogar com o texto de origem.

O conceito de intertextualidade sugere que nenhum texto é completamente original, pois todos se alimentam de outros textos e discursos que já existem, criando um jogo de influências,

inspirações e referências. Portanto, a compreensão de um texto muitas vezes se amplia quando reconhecemos as conexões intertextuais que ele estabelece.

► **Tipos de Intertextualidade**

A intertextualidade pode ocorrer de diferentes formas. Aqui estão os principais tipos que você deve conhecer:

- **Citação:** É a forma mais explícita de intertextualidade. Ocorre quando um autor incorpora, de forma literal, uma passagem de outro texto em sua obra, geralmente colocando a citação entre aspas ou destacando-a de alguma maneira.

- **Exemplo:** Em um artigo científico, ao citar um trecho de uma obra de um pesquisador renomado, o autor está utilizando a intertextualidade por meio da citação.

- **Paráfrase:** Trata-se da reescritura de um texto ou trecho de forma diferente, utilizando outras palavras, mas mantendo o mesmo conteúdo ou ideia central do original. A paráfrase respeita o sentido do texto base, mas o reinterpreta de forma nova.

- **Exemplo:** Um estudante que lê um poema de Carlos Drummond de Andrade e reescreve os versos com suas próprias palavras está fazendo uma paráfrase do texto original.

- **Paródia:** Nesse tipo de intertextualidade, o autor faz uso de um texto conhecido para criar um novo texto, mas com o objetivo de provocar humor, crítica ou ironia. A paródia modifica o texto original, subvertendo seu sentido ou adaptando-o a uma nova realidade.

- **Exemplo:** Uma música popular que é reescrita com uma nova letra para criticar um evento político recente é um caso de paródia.

- **Alusão:** A alusão é uma referência indireta a outro texto ou obra. Não é citada diretamente, mas há indícios claros que levam o leitor a perceber a relação com o texto original.

- **Exemplo:** Ao dizer que “este é o doce momento da maçã”, um texto faz alusão à narrativa bíblica de Adão e Eva, sem mencionar explicitamente a história.

- **Pastiche:** É um tipo de intertextualidade que imita o estilo ou a forma de outro autor ou obra, mas sem a intenção crítica ou irônica que caracteriza a paródia. Pode ser uma homenagem ou uma maneira de incorporar elementos de uma obra anterior em um novo contexto.

- **Exemplo:** Um romance que adota o estilo narrativo de um clássico literário como “Dom Quixote” ou “A Divina Comédia” para contar uma história contemporânea.

► **A Função da Intertextualidade**

A intertextualidade enriquece a leitura, pois permite que o leitor estabeleça conexões e compreenda melhor as intenções do autor. Ao perceber a referência a outro texto, o leitor amplia seu entendimento e aprecia o novo sentido que surge dessa relação. Além disso, a intertextualidade contribui para criar

# INFORMÁTICA

**PRINCIPAIS COMPONENTES DE UM COMPUTADOR:  
FUNCIONAMENTO BÁSICO DE UM COMPUTADOR;  
FUNÇÃO E CARACTERÍSTICAS DOS PRINCIPAIS  
DISPOSITIVOS UTILIZADOS EM UM COMPUTADOR.  
CONCEITOS BÁSICOS SOBRE HARDWARE E SOFTWARE;  
DISPOSITIVO DE ENTRADA E SAÍDA DE DADOS**

## Hardware

O hardware são as partes físicas de um computador. Isso inclui a Unidade Central de Processamento (CPU), unidades de armazenamento, placas mãe, placas de vídeo, memória, etc.. Outras partes extras chamados componentes ou dispositivos periféricos incluem o mouse, impressoras, modems, scanners, câmeras, etc.

Para que todos esses componentes sejam usados apropriadamente dentro de um computador, é necessário que a funcionalidade de cada um dos componentes seja traduzida para algo prático. Surge então a função do sistema operacional, que faz o intermédio desses componentes até sua função final, como, por exemplo, processar os cálculos na CPU que resultam em uma imagem no monitor, processar os sons de um arquivo MP3 e mandar para a placa de som do seu computador, etc. Dentro do sistema operacional você ainda terá os programas, que dão funcionalidades diferentes ao computador.

## Gabinete

Também conhecido como torre ou caixa, é a estrutura que abriga os componentes principais de um computador, como a placa-mãe, processador, memória RAM, e outros dispositivos internos. Serve para proteger e organizar esses componentes, além de facilitar a ventilação.



Gabinete

## Processador ou CPU (Unidade de Processamento Central)

É o cérebro de um computador. É a base sobre a qual é construída a estrutura de um computador. Uma CPU funciona, basicamente, como uma calculadora. Os programas enviam cálculos para a CPU, que tem um sistema próprio de “fila” para fazer os cálculos mais importantes primeiro, e separar também os cálculos entre os núcleos de um computador. O resultado desses cálculos é traduzido em uma ação concreta, como por exemplo, aplicar uma edição em uma imagem, escrever um texto e as letras aparecerem no monitor do PC, etc. A velocidade de um processador está relacionada à velocidade com que a CPU é capaz de fazer os cálculos.



CPU

## Cooler

Quando cada parte de um computador realiza uma tarefa, elas usam eletricidade. Essa eletricidade usada tem como uma consequência a geração de calor, que deve ser dissipado para que o computador continue funcionando sem problemas e sem engasgos no desempenho. Os coolers e ventoinhas são responsáveis por promover uma circulação de ar dentro da case do CPU. Essa circulação de ar provoca uma troca de temperatura entre o processador e o ar que ali está passando. Essa troca de temperatura provoca o resfriamento dos componentes do computador, mantendo seu funcionamento intacto e prolongando a vida útil das peças.



Cooler

**Placa-mãe**

Se o CPU é o cérebro de um computador, a placa-mãe é o esqueleto. A placa mãe é responsável por organizar a distribuição dos cálculos para o CPU, conectando todos os outros componentes externos e internos ao processador. Ela também é responsável por enviar os resultados dos cálculos para seus devidos destinos. Uma placa mãe pode ser on-board, ou seja, com componentes como placas de som e placas de vídeo fazendo parte da própria placa mãe, ou off-board, com todos os componentes sendo conectados a ela.



Placa-mãe

**Fonte**

A fonte de alimentação é o componente que fornece energia elétrica para o computador. Ela converte a corrente alternada (AC) da tomada em corrente contínua (DC) que pode ser usada pelos componentes internos do computador.



Fonte

**Placas de vídeo**

São dispositivos responsáveis por renderizar as imagens para serem exibidas no monitor. Elas processam dados gráficos e os convertem em sinais visuais, sendo essenciais para jogos, edição de vídeo e outras aplicações gráficas intensivas.



Placa de vídeo

**Memória RAM**

Random Access Memory ou Memória de Acesso Randômico é uma memória volátil e rápida que armazena temporariamente os dados dos programas que estão em execução no computador. Ela perde o conteúdo quando o computador é desligado.



Memória RAM

**Memória ROM**

Read Only Memory ou Memória Somente de Leitura é uma memória não volátil que armazena permanentemente as instruções básicas para o funcionamento do computador, como o BIOS (Basic Input/Output System ou Sistema Básico de Entrada/Saída). Ela não perde o conteúdo quando o computador é desligado.

**Memória cache**

Esta é uma memória muito rápida e pequena que armazena temporariamente os dados mais usados pelo processador, para acelerar o seu desempenho. Ela pode ser interna (dentro do processador) ou externa (entre o processador e a memória RAM).

**Barramentos**

Os barramentos são componentes críticos em computadores que facilitam a comunicação entre diferentes partes do sistema, como a CPU, a memória e os dispositivos periféricos. Eles são canais de comunicação que suportam a transferência de dados. Existem vários tipos de barramentos, incluindo:

# IGUALDADE RACIAL E DE GÊNERO

**CONSTITUIÇÃO DA REPÚBLICA FEDERATIVA DO BRASIL  
(ART. 1º, 3º, 4º E 5º)**

## DOS PRINCÍPIOS FUNDAMENTAIS

### ► Forma, Sistema e Fundamentos da República

#### Papel dos Princípios e o Neoconstitucionalismo:

Os princípios abandonam sua função meramente subsidiária na aplicação do Direito, quando serviam tão somente de meio de integração da ordem jurídica (na hipótese de eventual lacuna) e vetor interpretativo, e passam a ser dotados de elevada e reconhecida normatividade.

#### Princípio Federativo:

Significa que a União, os Estados-membros, o Distrito Federal e os Municípios possuem autonomia, caracteriza por um determinado grau de liberdade referente à sua organização, à sua administração, à sua normatização e ao seu Governo, porém limitada por certos princípios consagrados pela Constituição Federal.

#### Princípio Republicano:

É uma forma de Governo fundada na igualdade formal entre as pessoas, em que os detentores do poder político exercem o comando do Estado em caráter eletivo, representativo, temporário e com responsabilidade.

#### Princípio do Estado Democrático de Direito:

O Estado de Direito é aquele que se submete ao império da lei. Por sua vez, o Estado democrático caracteriza-se pelo respeito ao princípio fundamental da soberania popular, vale dizer, funda-se na noção de Governo do povo, pelo povo e para o povo.

#### Princípio da Soberania Popular:

O parágrafo único do Artigo 1º da Constituição Federal revela a adoção da soberania popular como princípio fundamental ao prever que "Todo o poder emana do povo, que o exerce por meio de representantes eleitos ou diretamente, nos termos desta Constituição".

#### Princípio da Separação dos Poderes:

A visão moderna da separação dos Poderes não impede que cada um deles exerça atipicamente (de forma secundária), além de sua função típica (preponderante), funções atribuídas a outro Poder.

Vejam abaixo, os dispositivos constitucionais correspondentes ao tema supracitado:

## TÍTULO I DOS PRINCÍPIOS FUNDAMENTAIS

Art. 1º A República Federativa do Brasil, formada pela união indissolúvel dos Estados e Municípios e do Distrito Federal, constitui - se em Estado Democrático de Direito e tem como fundamentos:

I - a soberania;

II - a cidadania

III - a dignidade da pessoa humana;

IV - os valores sociais do trabalho e da livre iniciativa; (Vide Lei nº 13.874, de 2019)

V - o pluralismo político.

Parágrafo único. Todo o poder emana do povo, que o exerce por meio de representantes eleitos ou diretamente, nos termos desta Constituição.

Art. 2º São Poderes da União, independentes e harmônicos entre si, o Legislativo, o Executivo e o Judiciário.

### ► Objetivos Fundamentais da República

Os Objetivos Fundamentais da República estão elencados no Artigo 3º da CF/88. Vejamos:

Art. 3º Constituem objetivos fundamentais da República Federativa do Brasil:

I - construir uma sociedade livre, justa e solidária;

II - garantir o desenvolvimento nacional;

III - erradicar a pobreza e a marginalização e reduzir as desigualdades sociais e regionais;

IV - promover o bem de todos, sem preconceitos de origem, raça, sexo, cor, idade e quaisquer outras formas de discriminação..

### ► Princípios de Direito Constitucional Internacional

Os Princípios de Direito Constitucional Internacional estão elencados no Artigo 4º da CF/88. Vejamos:

Art. 4º A República Federativa do Brasil rege - se nas suas relações internacionais pelos seguintes princípios:

I - independência nacional;

II - prevalência dos direitos humanos;

III - autodeterminação dos povos;

IV - não - intervenção;

V - igualdade entre os Estados;

VI - defesa da paz;

VII - solução pacífica dos conflitos;

VIII - repúdio ao terrorismo e ao racismo;

IX - cooperação entre os povos para o progresso da humanidade;

X - concessão de asilo político.

Parágrafo único. A República Federativa do Brasil buscará a integração econômica, política, social e cultural dos povos da América Latina, visando à formação de uma comunidade latino-americana de nações.

### DOS DIREITOS E GARANTIAS FUNDAMENTAIS

Os direitos individuais estão elencados no caput do Artigo 5º da CF. São eles:

#### ► Direito à Vida

O direito à vida deve ser observado por dois prismas: o direito de permanecer vivo e o direito de uma vida digna.

O direito de permanecer vivo pode ser observado, por exemplo, na vedação à pena de morte (salvo em caso de guerra declarada).

Já o direito à uma vida digna, garante as necessidades vitais básicas, proibindo qualquer tratamento desumano como a tortura, penas de caráter perpétuo, trabalhos forçados, cruéis, etc.

#### ► Direito à Liberdade

O direito à liberdade consiste na afirmação de que ninguém será obrigado a fazer ou deixar de fazer alguma coisa, senão em virtude de lei. Tal dispositivo representa a consagração da autonomia privada.

Trata-se a liberdade, de direito amplo, já que compreende, dentre outros, as liberdades: de opinião, de pensamento, de locomoção, de consciência, de crença, de reunião, de associação e de expressão.

#### ► Direito à Igualdade

A igualdade, princípio fundamental proclamado pela Constituição Federal e base do princípio republicano e da democracia, deve ser encarada sob duas óticas, a igualdade material e a igualdade formal.

A igualdade formal é a identidade de direitos e deveres concedidos aos membros da coletividade por meio da norma.

Por sua vez, a igualdade material tem por finalidade a busca da equiparação dos cidadãos sob todos os aspectos, inclusive o jurídico. É a consagração da máxima de Aristóteles, para quem o princípio da igualdade consistia em tratar igualmente os iguais e desigualmente os desiguais na medida em que eles se desigualem.

Sob o pálio da igualdade material, caberia ao Estado promover a igualdade de oportunidades por meio de políticas públicas e leis que, atentos às características dos grupos menos favorecidos, compensassem as desigualdades decorrentes do processo histórico da formação social.

#### ► Direito à Privacidade

Para o estudo do Direito Constitucional, a privacidade é gênero, do qual são espécies a intimidade, a honra, a vida privada e a imagem. De maneira que, os mesmos são invioláveis e a eles assegura-se o direito à indenização pelo dano moral ou material decorrente de sua violação.

#### ► Direito à Honra

O direito à honra almeja tutelar o conjunto de atributos pertinentes à reputação do cidadão sujeito de direitos, exatamente por tal motivo, são previstos no Código Penal.

#### ► Direito de Propriedade

É assegurado o direito de propriedade, contudo, com restrições, como por exemplo, de que se atenda à função social da propriedade. Também se enquadram como espécies de restrição do direito de propriedade, a requisição, a desapropriação, o confisco e o usucapião.

Do mesmo modo, é no direito de propriedade que se asseguram a inviolabilidade do domicílio, os direitos autorais (propriedade intelectual) e os direitos reativos à herança.

Destes direitos, emanam todos os incisos do Art. 5º, da CF/88, conforme veremos abaixo:

### TÍTULO II

### DOS DIREITOS E GARANTIAS FUNDAMENTAIS

#### CAPÍTULO I

#### DOS DIREITOS E DEVERES INDIVIDUAIS E COLETIVOS

Art. 5º Todos são iguais perante a lei, sem distinção de qualquer natureza, garantindo - se aos brasileiros e aos estrangeiros residentes no País a inviolabilidade do direito à vida, à liberdade, à igualdade, à segurança e à propriedade, nos termos seguintes:

I - homens e mulheres são iguais em direitos e obrigações, nos termos desta Constituição;

II - ninguém será obrigado a fazer ou deixar de fazer alguma coisa senão em virtude de lei;

III - ninguém será submetido a tortura nem a tratamento desumano ou degradante;

IV - é livre a manifestação do pensamento, sendo vedado o anonimato;

V - é assegurado o direito de resposta, proporcional ao agravo, além da indenização por dano material, moral ou à imagem;

VI - é inviolável a liberdade de consciência e de crença, sendo assegurado o livre exercício dos cultos religiosos e garantida, na forma da lei, a proteção aos locais de culto e a suas liturgias;

VII - é assegurada, nos termos da lei, a prestação de assistência religiosa nas entidades civis e militares de internação coletiva;

VIII - ninguém será privado de direitos por motivo de crença religiosa ou de convicção filosófica ou política, salvo se as invocar para eximir - se de obrigação legal a todos imposta e recusar - se a cumprir prestação alternativa, fixada em lei;

IX - é livre a expressão da atividade intelectual, artística, científica e de comunicação, independentemente de censura ou licença;

X - são invioláveis a intimidade, a vida privada, a honra e a imagem das pessoas, assegurado o direito a indenização pelo dano material ou moral decorrente de sua violação;

XI - a casa é asilo inviolável do indivíduo, ninguém nela podendo penetrar sem consentimento do morador, salvo em caso de flagrante delito ou desastre, ou para prestar socorro, ou, durante o dia, por determinação judicial;(Vide Lei nº 13.105, de 2015)(Vigência)

XII - é inviolável o sigilo da correspondência e das comunicações telegráficas, de dados e das comunicações telefônicas, salvo, no último caso, por ordem judicial, nas hipóteses e na forma que a lei estabelecer para fins de investigação criminal ou instrução processual penal;(Vide Lei nº 9.296, de 1996)

# LEGISLAÇÃO

**LEGISLAÇÃO ESTADUAL: LEI N.º 6.677, DE 26 DE SETEMBRO DE 1994 - ESTATUTO DOS SERVIDORES PÚBLICOS CIVIS DO ESTADO DA BAHIA, DAS AUTARQUIAS E DAS FUNDAÇÕES PÚBLICAS ESTADUAIS**

**LEI Nº 6677 DE 26 DE SETEMBRO DE 1994**

**DISPÕE SOBRE O ESTATUTO DOS SERVIDORES PÚBLICOS CIVIS DO ESTADO DA BAHIA, DAS AUTARQUIAS E DAS FUNDAÇÕES PÚBLICAS ESTADUAIS.**

**O GOVERNADOR DO ESTADO DA BAHIA**, faço saber que a Assembléia Legislativa decreta e eu sanciono a seguinte Lei:

## **TÍTULO I DAS DISPOSIÇÕES PRELIMINARES**

Art. 1º Esta Lei institui o Estatuto dos Servidores Públicos Civis do Estado, de qualquer dos Poderes, suas autarquias e fundações públicas.

Art. 2º Servidor público é a pessoa legalmente investida em cargo público.

Art. 3º Cargo público é o conjunto de atribuições e responsabilidades cometidas a um servidor, com as características essenciais de criação por lei, denominação própria, número certo e pagamento pelos cofres públicos, para provimento em caráter permanente ou temporário.

Art. 4º Os cargos de provimento permanente da administração pública estadual, das autarquias e das fundações públicas serão organizados em grupos ocupacionais, integrados por categorias funcionais identificadas em razão do nível de escolaridade e habilidade exigidos para o exercício das atribuições previstas em lei.

Art. 5º Para os efeitos desta Lei:

I - referência - é a posição estabelecida para o ocupante do cargo dentro da respectiva classe, de acordo com o critério de antiguidade;

II - classe - é a posição hierarquizada de cargos da mesma denominação dentro da categoria funcional;

III - categoria funcional - é o agrupamento de cargos classificados segundo o grau de conhecimentos ou de habilidades exigidos;

IV - grupo ocupacional - é o conjunto de cargos identificados pela similaridade de área de conhecimento ou de atuação, assim como pela natureza dos respectivos trabalhos;

V - carreira - é a linha estabelecida para evolução em cargo de igual nomenclatura e na mesma categoria funcional, de acordo com o merecimento e antiguidade do servidor;

VI - estrutura de cargos - é o conjunto de cargos ordenados segundo os diversos grupos ocupacionais e categorias funcionais correspondentes;

VII - lotação - é o número de cargos de categoria funcional atribuído a cada unidade da administração pública direta, das autarquias e das fundações.

Art. 6º Quadro é o conjunto de cargos de provimento permanente e de provimento temporário, integrantes dos órgãos dos Poderes do Estado, das autarquias e das fundações públicas.

Art. 7º É proibida a prestação de serviço gratuito, salvo nos casos previstos em lei.

## **TÍTULO II DO PROVIMENTO E DA VACÂNCIA**

### **CAPÍTULO I DO PROVIMENTO**

#### **SEÇÃO I DISPOSIÇÕES GERAIS**

Art. 8º São requisitos básicos para ingresso no serviço público:

I - a nacionalidade brasileira ou equiparada;

II - o gozo dos direitos políticos;

III - a quitação com as obrigações militares e eleitorais;

IV - o nível de escolaridade exigido para o exercício do cargo;

V - a idade mínima de dezoito anos;

VI - a boa saúde física e mental.

VII - Os que não forem condenados, em decisão transitada em julgado ou proferida por órgão colegiado, por praticar ou concorrer para crimes de feminicídio ou contra mulheres em situação de violência doméstica e familiar, desde a condenação até o transcurso do prazo de 8 (oito) anos após o cumprimento da pena, salvo se sobrevier decisão judicial pela absolvição do réu ou pela extinção da punibilidade; (Inciso VII acrescido ao art. 8º pela Lei Complementar nº 44 de 14 de maio de 2018.)

§ 1º - As atribuições do cargo podem justificar a exigência de outros requisitos estabelecidos em lei.

§ 2º - Às pessoas portadoras de deficiência é assegurado o direito de se inscrever em concurso público para provimento de cargo cujas atribuições sejam compatíveis com a deficiência que apresentam, sendo-lhes reservadas até 5% (cinco por cento) das vagas oferecidas no concurso, desde que a fração obtida deste cálculo seja superior a 0,5 (cinco décimos).

Art. 9º O provimento dos cargos públicos e a movimentação dos servidores far-se-ão por ato da autoridade competente de cada Poder, do dirigente superior de autarquia ou de fundação pública.

Art. 10 - São formas de provimento de cargo público:

- I - nomeação;
- II - reversão;
- III - aproveitamento;
- IV - reintegração;
- V - recondução.

Parágrafo único - A lei que fixar as diretrizes do sistema de carreira na administração pública estadual estabelecerá critérios para a evolução do servidor.

## SEÇÃO II DA NOMEAÇÃO

Art. 11 - A nomeação far-se-á :

- I - em caráter permanente, quando se tratar do provimento em cargo de classe inicial da carreira ou em cargo isolado;
- II - em caráter temporário, para cargos de livre nomeação e exoneração;
- III - em caráter vitalício, nos casos previstos na Constituição.

Parágrafo único - A designação para funções de direção, chefia e assessoramento superior e intermediário, recairá, preferencialmente, em servidor ocupante de cargo de provimento permanente, observados os requisitos estabelecidos em lei e em regulamento.

Art. 12 - A nomeação para cargo de classe inicial de carreira depende de prévia habilitação em concurso público de provas ou de provas e títulos, obedecida a ordem de classificação e o prazo de sua validade.

Parágrafo único - Os demais requisitos para o ingresso e o desenvolvimento do servidor na carreira serão estabelecidos em normas legais e seus regulamentos.

## SEÇÃO III DO CONCURSO PÚBLICO

Art. 13 - O concurso público será de provas ou de provas e títulos, realizando-se mediante autorização do Chefe do respectivo Poder, de acordo com o disposto em lei e regulamento.

Parágrafo único - No caso de empate, terão preferência, sucessivamente:

- a) o candidato que tiver mais tempo de serviço prestado ao Estado da Bahia;
- b) outros que o edital estabelecer, compatíveis com a finalidade do concurso.

Art. 14 - O concurso público terá validade de até 02 (dois) anos, podendo ser prorrogado, dentro deste prazo, uma única vez, por igual período, a critério da administração.

Parágrafo único - O prazo de validade do concurso, as condições de sua realização, os critérios de classificação e convocação e o procedimento recursal cabível serão fixados em edital, que será publicado no Diário Oficial.

Art. 15 - A realização do concurso será centralizada no órgão incumbido da administração central de pessoal de cada Poder, salvo as exceções legais.

## SEÇÃO IV DA POSSE

Art. 16 - Posse é a investidura em cargo público.

Parágrafo único - A aceitação expressa das atribuições, deveres e responsabilidades inerentes ao cargo público, com o compromisso de bem servir, será formalizada com a assinatura de termo pela autoridade competente e pelo empossando.

Art. 17 - A autoridade que der posse terá de verificar, sob pena de responsabilidade, se foram satisfeitos os requisitos estabelecidos em lei ou regulamento, para a investidura.

Art. 18 - São competentes para dar posse:

I - o Governador do Estado e os Presidentes do Tribunal de Justiça e da Assembléia Legislativa aos dirigentes de órgãos que lhe são diretamente subordinados;

II - os Secretários de Estado aos dirigentes superiores das autarquias e fundações vinculadas às respectivas pastas e aos servidores dos órgãos que lhes são diretamente subordinados;

III - os Procuradores Gerais do Estado e da Justiça aos servidores que lhes são diretamente subordinados;

IV - os Presidentes dos Tribunais de Contas aos respectivos servidores, na forma determinada em suas respectivas leis orgânicas;

V - os dirigentes superiores das autarquias e fundações aos servidores que lhes são diretamente subordinados;

VI - os dirigentes dos serviços de administração ou órgão equivalente aos demais servidores.

Art. 19 - A posse deverá verificar-se até 30 (trinta) dias, contados da data da publicação do ato de nomeação no órgão oficial, podendo ser prorrogada por mais 30 (trinta) dias, a requerimento do interessado, no prazo original.

§ 1º - Quando se tratar de servidor em gozo de licença, ou afastado legalmente, o prazo será contado a partir do término do impedimento.

§ 2º - Se a posse não se der dentro do prazo, o ato de nomeação será considerado sem efeito.

§ 3º - A posse poderá ocorrer por procuração específica.

§ 4º - O empossado, ao se investir no cargo de provimento permanente ou temporário, apresentará, obrigatoriamente, declaração de bens e valores que constituem seu patrimônio e declaração de exercício de outro cargo, emprego ou função pública.

Art. 20 - A posse em cargo público dependerá de prévia inspeção médica oficial.

Parágrafo único - Só poderá ser empossado aquele que for julgado apto, física e mentalmente para o exercício do cargo.

## SEÇÃO V DO EXERCÍCIO

Art. 21 - Exercício é o efetivo desempenho das atribuições do cargo.

§ 1º - É de 30 (trinta) dias o prazo para o servidor entrar em exercício, contados da data da posse, ou, quando inexigível esta, da data de publicação oficial do ato de provimento.

§ 2º - Na hipótese de encontrar-se o servidor afastado legalmente, o prazo a que se refere o § 1º será contado a partir do término do afastamento.

§ 3º - O servidor que não entrar em exercício, dentro do prazo legal, será exonerado de ofício.

# CONHECIMENTOS ESPECÍFICOS

## CONTROLE DE PLANTAS INVASORAS; IDENTIFICAÇÃO E CONTROLE DE PROBLEMAS FITOSSANITÁRIOS EM PLANTAS CULTIVADAS; PRINCÍPIOS DE GEORREFERENCIAMENTO

### Controle de Plantas Invasoras

O controle de plantas invasoras, também denominadas plantas daninhas ou infestantes, é uma das práticas fundamentais para a manutenção da produtividade agrícola. Essas plantas são vegetais que se desenvolvem em locais indesejados, competindo diretamente com a cultura de interesse econômico por recursos essenciais.

### Conceituação e Biologia

Uma planta é classificada como invasora quando sua presença interfere negativamente nos objetivos do cultivo. Essa interferência ocorre principalmente por meio da **matocompetição** e da **alelopatia**.

### Matocompetição

As plantas invasoras possuem alta capacidade de extração de recursos do meio ambiente, disputando com a cultura cultivada os seguintes fatores:

**Água:** Redução da disponibilidade hídrica no solo, especialmente em períodos de estiagem.

**Luz:** Plantas invasoras de crescimento rápido podem sombrear a cultura, reduzindo a taxa fotossintética.

**Nutrientes:** Competição por nitrogênio, fósforo, potássio e micronutrientes, resultando em deficiências nutricionais na planta cultivada.

**Espaço vital:** Ocupação física da área, dificultando o desenvolvimento radicular e aéreo da cultura principal.

### Características Biológicas

O sucesso das plantas invasoras deve-se a atributos biológicos que lhes conferem vantagem adaptativa:

**Persistência:** Produção de sementes com dormência prolongada, permitindo que sobrevivam no solo por vários anos (banco de sementes).

**Plasticidade:** Capacidade de se adaptar a diferentes condições de solo, clima e manejo.

**Potencial Reprodutivo:** Elevada produção de sementes e, em muitos casos, reprodução vegetativa (estolões, rizomas e tubérculos).

### Impactos na Produção Agrícola

Além da competição direta por recursos, a presença de plantas invasoras acarreta outros prejuízos ao sistema:

Impacto	Descrição
<b>Redução da Produtividade</b>	Diminuição direta na quantidade e qualidade dos grãos ou frutos colhidos.
<b>Hospedagem de Pragas</b>	Muitas invasoras servem como abrigo ou alimento para insetos-praga e patógenos (vírus e fungos).
<b>Dificuldade Operacional</b>	Obstrução de maquinários durante a semeadura, tratamentos culturais e colheita.
<b>Depreciação do Produto</b>	Presença de sementes de invasoras em lotes de grãos, reduzindo seu valor comercial.
<b>Alelopatia</b>	Liberção de substâncias químicas pelas raízes ou folhas que inibem o crescimento da cultura vizinha.

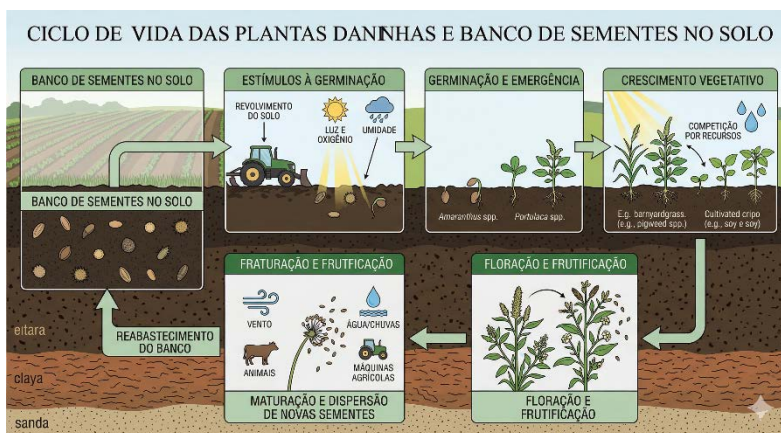

**Métodos de Controle**

A escolha do método depende da espécie infestante, da fase de desenvolvimento da cultura e da viabilidade econômica. Os métodos são classificados em quatro categorias principais:

**Controle Preventivo**

Consiste no uso de práticas que visam impedir a introdução, o estabelecimento e a disseminação de novas espécies de plantas daninhas em áreas ainda não infestadas.

**Sementes Certificadas:** Utilização de sementes de cultura livres de sementes de plantas invasoras.

**Limpeza de Máquinas:** Higienização rigorosa de tratores e implementos após o uso em áreas infestadas, evitando o transporte de propágulos (sementes, rizomas).

**Quarentena:** Controle do trânsito de animais e materiais orgânicos que possam conter sementes.

**Controle Cultural**

Utiliza as características da própria cultura e do manejo do sistema para favorecer o desenvolvimento do cultivo em detrimento das invasoras.

**Rotação de Culturas:** Alternância de espécies vegetais para quebrar o ciclo de vida das invasoras específicas de certas culturas.

**Cobertura Morta (Palhada):** Manutenção de resíduos vegetais sobre o solo, o que impede a passagem de luz necessária para a germinação de muitas espécies.

**Densidade e Época de Plantio:** Ajuste do espaçamento para que a cultura “feche” o dossel o mais rápido possível, sombreando o solo.

**Controle Mecânico e Físico**

Baseia-se na eliminação física das plantas invasoras por meio de intervenções diretas.

**Capina Manual:** Utilizada em pequenas áreas ou para repasses onde o maquinário não alcança.

**Roçada:** Corte da parte aérea para impedir a produção de sementes, comum em pastagens e pomares.

**Cultivo Mecanizado:** Uso de cultivadores de discos ou enxadas rotativas entre as linhas da cultura.

**Controle Térmico:** Uso de fogo (queima controlada) ou solarização (cobertura do solo com plástico transparente para elevar a temperatura).

**Controle Químico**

É a utilização de herbicidas para o controle das populações. É o método mais difundido em grandes escalas devido à sua eficiência operacional.

**Classificação dos Herbicidas**

Critério	Tipo	Descrição
Época de Aplicação	Pré-emergente	Aplicado ao solo antes da germinação das invasoras.
	Pós-emergente	Aplicado sobre as plantas invasoras já estabelecidas.
Seletividade	Seletivos	Controlam as invasoras sem prejudicar a cultura instalada.
	Não seletivos	Eliminam qualquer tipo de vegetação (ex: dessecação).

# LEGISLAÇÃO FEDERAL

## DECRETO FEDERAL Nº 24.114, DE 12 DE ABRIL DE 1934 (REGULAMENTO DE DEFESA SANITÁRIA VEGETAL)

### DECRETO Nº 24.114 DE 12 DE ABRIL DE 1934.

*Aprova o Regulamento de Defesa Sanitária Vegetal*

O CHEFE DO GOVERNO PROVISÓRIO DA REPÚBLICA DOS ESTADOS UNIDOS DO BRASIL, usando das atribuições que lhe confere o art. 1º do decreto nº 19.398, de 11 de novembro de 1930,

#### DECRETA:

Art. 1º Fica aprovado o regulamento da Sanitaria Vegetal que com êste baixa, assinado pelo ministro de Estado dos Negócios da Agricultura e referendado pelos da Fazenda, das Relações Exteriores e da Viação e Obras Públicas.

Art. 2º Revogam-se as disposições em contrário.

Rio de Janeiro, 12 de abril de 1934, 113º da Independência e 46º da República.

### REGULAMENTO DE DEFESA SANITÁRIA VEGETAL

#### CAPÍTULO I DISPOSIÇÕES PRELIMINARES

Art. 1º São proibidos, em todo o território nacional, nas condições abaixo determinadas, a importação, o comércio, o trânsito e a exportação:

- a) de vegetais e partes de vegetais, como sejam: mudas, galhos, estacas, bacélos, frutos, sementes, raízes, tubérculos, bulbos, rizomas, fôlhas e flores, quando portadores de doenças ou pragas perigosas;
- b) de insetos vivos, ácaros, nematodes e outros parasitos nocivos às plantas, em qualquer fase de evolução;
- c) de culturas de bactérias e cogumelos nocivos às plantas;
- d) de caixas, sacos e outros artigos de acondicionamento, que tenham servido ao transporte dos produtos enumerados neste artigo;
- e) de terras, compostos e produtos vegetais que possam conter, em qualquer estado de desenvolvimento, criptógomos, insetos e outros parasitos nocivos aos vegetais, quer acompanhem ou não plantas vivas.

§ 1º Para determinadas espécies vegetais, a critério do Serviço da Defesa Sanitária Vegetal, poderá ser admitida a importação com terra, sujeitando-se as mesmas, obrigatoriamente, à desinfecção e substituição da terra à chegada.

§ 2º Sòmente para fins experimentais em estabelecimentos científicos do país, poderá o Ministério da Agricultura permitir a importação do material previsto nas alíneas a, b e c dêste artigo, observadas, porém as medidas preventivas que forem prescritas em cada casopelo Conselho Nacional de Defesa Agrícola.

§ 3º Ministério da Agricultura permitirá, por portaria, ouvido o Conselho Nacional de Defesa Agrícola, a introdução no país, das espécies de insetos, fungos, bactérias, etc., reconhecidas úteis, aos quais não se aplicada a proibição contida nas letras b e c dêste artigo.

Art. 2º Independentemente do estabelecido no art. 1º, o Ministério da Agricultura poderá proibir ou estabelecer condições especiais para a importação de qualquer vegetais, partes de vegetais e produtos agrícolas que provenham de países suspeitos ou assolados por doenças ou pragas, cuja introdução no país possa constituir perigo para as culturas nacionais.

Parágrafo único. O Ministério da Agricultura determinará em portaria, quaisos produtos e respectivos países de procedência, compreendidos neste artigo.

#### CAPÍTULO II IMPORTAÇÃO DE VEGETAIS E PARTES DE VEGETAIS

Art. 3º A Importação de vegetais e partes de vegetais sòmente será permitida pelos portos ou estações de fronteiras em que houver sido instalado o Serviço de Defesa Sanitária Vegetal.

Parágrafo único. O Ministério da Agricultura determinará, por portaria, periódicamente, quais os portos ou estações que se acham aparelhados para os efeitos do presente artigo.

Art. 4º (Revogado pelo Decreto nº 6.946, de 2009)

Art. 5º (Revogado pelo Decreto nº 6.946, de 2009)

a) (Revogado pelo Decreto nº 6.946, de 2009)

b) (Revogado pelo Decreto nº 6.946, de 2009)

c) (Revogado pelo Decreto nº 6.946, de 2009)

d) (Revogado pelo Decreto nº 6.946, de 2009)

e) (Revogado pelo Decreto nº 6.946, de 2009)

f) (Revogado pelo Decreto nº 6.946, de 2009)

Art. 6º Para os fins previstos neste regulamento, o Ministério da Fazenda, por intermédio de suas alfândegas e postos aduaneiros, notificará imediatamente ao técnico do Serviço de Defesa Sanitária Vegetal com jurisdição no pôrte ou estação de fronteira, a chegada, com procedência do estrangeiro, de quaisquer vegetais ou partes de vegetais.

Parágrafo único. Idêntica notificação será feita pelo Ministério da Viação e Obras Públicas, por intermédio do Departamento dos Correios e Telégrafos, com referência aos vegetais e partes de vegetais importados por via postal.

Art. 7º Em caso algum as repartições referidas no artigo anterior e parágrafo único permitirão o despacho de vegetais partes de vegetais, sem a respectiva autorização do técnico do Serviço de Defesa Sanitária Vegetal.

§ 1º Essa autorização será impetrada mediante requerimento do importador ou seu despachante, que deverá fornecer ao técnico do Serviço de Defesa Sanitária Vegetal o seguinte:

- a) o certificado de origem e de sanidade vegetal do país de origem: (Redação dada pelo Decreto nº 6.946, de 2009)
- b) informações completas sobre os produtos a despachar, inclusive as que se tornarem precisas para estabelecer a sua identificação.
- § 2º O certificado a que se refere a alínea a do parágrafo 1º deste artigo deverá ser assinado pela autoridade competente do serviço oficial de proteção aos vegetais do país exportador e conter:
  - a) quantidade e natureza dos volumes;
  - b) peso e marca;
  - c) navio e data da partida;
  - d) discriminação dos vegetais partes de vegetais;
  - e) indicação do lugar da cultura;
  - f) nome do exportador;
  - g) nome e endereço do destinatário;
  - h) data em que se realizou a inspeção;
  - i) atestado de que os produtos exportados são considerados isentos de doenças e pragas nocivas às culturas;
  - j) visto consular, no caso de país de origem que requeira o mesmo procedimento nos certificados sanitários expedidos pelo Brasil. (Incluído pelo Decreto nº 6.946, de 2009)

§ 3º Para determinadas espécies de produtos vegetais, deverão ser incluídas no certificado as declarações especiais exigidas por portarias do Ministério da Agricultura.

Art. 8º Poderão ser dispensadas das exigências do certificado de sanidade de que trata o artigo anterior, as pequenas partidas de vegetais e partes de vegetais importadas por via postal, inclusive encomendas postais, registrados, amostras sem valor, etc., ou trazidas na bagagem dos passageiros, procedentes do estrangeiro, não podendo tais produtos ser entretanto desembarçados, sem o competente exame do Serviço de Defesa Sanitária Vegetal.

§ 1º O Ministério da Agricultura poderá limitar as quantidades e determinar as condições em que será permitida a dispensa do certificado de sanidade, nos termos deste artigo.

§ 2º Os passageiros procedentes do estrangeiro e que, tragam, em suas bagagens, plantas, sementes, estacas, rizomas, tubérculos, frutas, etc., são obrigados a isso declarar às autoridades aduaneiras, para efeito da inspeção sanitária vegetal, ficando tais volumes retidos até o competente exame e autorização de despacho, concedido pelos técnicos do Serviço de Defesa Sanitária Vegetal.

§ 3º Em caso de sonegação ou de falsa declaração, ficam os infratores sujeitos à apreensão dos produtos, além de outras penalidades previstas em leis.

Art. 9º Satisfeitas as exigências dos artigos anteriores, procederá o técnico do Serviço de Defesa Sanitária Vegetal a inspeção dos produtos importados, autorizando o seu despacho, no caso

de haver verificado que os mesmos não incidem no dispositivo do art. 1º e suas alíneas e artigo 2º e seu parágrafo único, deste regulamento.

Parágrafo único. As plantas vivas e os produtos vegetais de fácil deterioração terão precedência na inspeção à chegada.

Art. 10. No caso de se verificar na inspeção à chegada que os vegetais ou partes de vegetais estão compreendidos na proibição prevista no art. 1º e alíneas ou art. 2º e parágrafo, ficarão desde logo sob a vigilância do Serviço de Defesa Sanitária Vegetal, em lugar por este indicado.

§ 1º Tais produtos serão reembarcados dentro de 15 dias, ou quando não, após esse prazo, desnaturados ou destruídos.

§ 2º As despesas decorrentes das exigências estabelecidas neste artigo caberão ao interessado, sem que ao mesmo assista direito a qualquer indenização.

§ 3º Tratando-se de praga ou doença perigosa ou de fácil alastramento, fará o Serviço de Defesa Sanitária Vegetal a apreensão e a destruição imediata dos produtos condenados.

§ 4º A desnaturação, remoção e destruição de produtos condenados será feita pelo Serviço de Defesa Sanitária Vegetal, ou pelas alfândegas, aos portos em que aquela não estiver para tal fim aparelhada.

Art. 11. Os produtos vegetais importados, infectados ou infestados, ou mesmo suspeitos de serem veiculadores de fungos, insetos e outros parasitos, já existentes e disseminados no país e reputados de importância econômica secundária, poderão ser despachados, uma vez submetidos à situação ou expurgo, ou esterilização, segundo as condições determinadas pelo Ministério da Agricultura.

Parágrafo único. Nos casos das infecções ou infestações, a que se refere este artigo, terem maior intensidade, ficarão os vegetais ou partes de vegetais sujeitos ao disposto no art. 10 e seus parágrafos.

Art. 12. Os vegetais ou partes de vegetais procedentes de países ou regiões suspeitas, ou cujo estado sanitário à chegada, ofereça dúvidas, poderão ser plantados, sob quarentena, em estabelecimento oficial, ou lugar que ofereça as garantias necessárias, a juízo do Serviço de Defesa Sanitária Vegetal, que os manterá sob fiscalização não podendo os mesmos ser removidos sem autorização prévia.

Art. 13. O Ministério da Agricultura determinará, por portaria, quais os produtos vegetais destinados à alimentação, fins industriais, medicinais ou de ornamentação, cuja livre entrada no país não constitua perigo para as culturas nacionais, podendo assim ficar dispensados de algumas ou de todas as exigências do presente regulamento.

Art. 14. Por extravio, ou imperfeição, nos certificados de sanidade ou de desinfecção, exigidos em virtude deste regulamento, para a importação de vegetais e partes de vegetais, poderia ser facultado ao importador - a critério do Ministério da Agricultura - assinar termo de responsabilidade e prestar caução em dinheiro, mediante a condição de ser apresentado posteriormente e no prazo prefixado, o certificado respectivo.

§ 1º Só será concedida a permissão do que trata este artigo, para produtos que não incidam nas proibições do artigo 1º e suas alíneas, ou nas medidas de exclusão em vigor.

§ 2º Em portaria especial serão reguladas as condições e taxas exigidas para a concessão a que se refere este artigo.

Art. 15. As infrações referentes a importação, ficam sujeitas às seguintes penalidades:

# LEGISLAÇÃO ESTADUAL

**LEI ESTADUAL Nº 7.439, DE 18 DE JANEIRO DE 1999  
(DISPÕE SOBRE A CRIAÇÃO DA AGÊNCIA ESTADUAL  
DE DEFESA AGROPECUÁRIA DA BAHIA – ADAB E DÁ  
OUTRAS PROVIDÊNCIAS)**

## **LEI Nº 7439 DE 18 DE JANEIRO DE 1999**

*DISPÕE SOBRE A CRIAÇÃO DA AGÊNCIA ESTADUAL DE DEFESA  
AGROPECUÁRIA DA BAHIA - ADAB E DÁ OUTRAS PROVIDÊNCIAS.*

**O GOVERNADOR DO ESTADO DA BAHIA**, faço saber que a Assembléia Legislativa decreta e eu sanciono a seguinte Lei:

### **CAPÍTULO I DA FINALIDADE E COMPETÊNCIA**

Art. 1º Fica criada a Agência Estadual de Defesa Agropecuária da Bahia - ADAB, autarquia sob regime especial, com personalidade jurídica de direito público, autonomia administrativa e financeira, patrimônio próprio, vinculada à Secretaria da Agricultura, Irrigação e Reforma Agrária, tendo por finalidade promover e executar a defesa sanitária animal e vegetal, o controle e a inspeção de produtos de origem agropecuária, competindo-lhe:

I. elaborar e executar os programas de promoção e proteção da saúde animal e vegetal e a educação sanitária, constituindo-se na autoridade estadual de sanidade agropecuária;

II. fiscalizar a entrada, o trânsito, o comércio e o beneficiamento de produtos, subprodutos e derivados agropecuários no território baiano;

III. levantar, mapear e monitorar as ocorrências zoonosológicas no território baiano, objetivando o estabelecimento de ações de prevenção e controle das pragas e doenças dos vegetais e animais;

IV. exercer as atividades de vigilância epidemiológica;

V. atuar na profilaxia e controle das pragas e doenças dos animais e vegetais e na inspeção dos produtos de origem agropecuária;

VI. elaborar e propor normas legais para assegurar a saúde dos animais e vegetais e a qualidade sanitária dos produtos de origem agropecuária;

VII. modernizar, coordenar e executar as atividades do Sistema Estadual de Defesa Agropecuária;

VIII. cadastrar e fiscalizar pessoas físicas e jurídicas que produzem, comercializam e distribuem produtos quimioterápicos, biológicos, agrotóxicos e produtos afins, bem como prestadores de serviços zoonosológicos;

IX. aplicar multas e outras sanções aos infratores das leis, decretos, portarias e normas de defesa sanitária animal e vegetal ou de produtos correlatos;

X. interditar, por descumprimento de medida sanitária, profilática ou preventiva, estabelecimento público ou particular e proibir o trânsito de animais, vegetais e seus subprodutos em desacordo com a regulamentação sanitária;

XI. desenvolver estudos e executar ações objetivando o estabelecimento de áreas livres de ocorrência quarentenária ao negócio agropecuário;

XII. exercer outras atividades correlatas.

Parágrafo único - Para execução de sua finalidade poderá a ADAB celebrar convênios, contratos, ajustes e protocolos com instituições públicas e privadas nacionais, estrangeiras e internacionais, observada a legislação pertinente.

Art. 2º A ADAB tem sede e foro na Cidade do Salvador, jurisdição em todo o território do Estado da Bahia e prazo de duração indeterminado.

Art. 3º A ADAB gozará de todas as franquias, privilégios e isenções assegurados aos órgãos da administração direta.

Art. 4º A administração da ADAB será objeto de Contrato de Gestão celebrado entre a Diretoria e a Secretaria da Agricultura, Irrigação e Reforma Agrária, no prazo máximo de 90 (noventa) dias após a nomeação do Diretor Geral.

### **CAPÍTULO II DA ORGANIZAÇÃO**

Art. 5º A Agência Estadual de Defesa Agropecuária da Bahia - ADAB tem a seguinte estrutura básica:

I. Conselho Estadual de Defesa Agropecuária;

II. Diretoria Geral.

Art. 6º O Conselho Estadual de Defesa Agropecuária é órgão consultivo de orientação e supervisão da ADAB.

Art. 7º O Conselho Estadual de Defesa Agropecuária será formado por 07 (sete) membros, tendo a seguinte composição:

I. o Secretário da Agricultura, Irrigação e Reforma Agrária, que o presidirá;

II. o Secretário do Planejamento, Ciência e Tecnologia;

III. o Secretário de Defesa Agropecuária do Ministério da Agricultura e do Abastecimento;

IV. o Diretor Geral da Agência Estadual de Defesa Agropecuária da Bahia;

V. o Diretor-Presidente da Empresa Baiana de Desenvolvimento Agrícola;

VI. o Presidente da Federação da Agricultura do Estado da Bahia;

VII. o Presidente do Conselho Regional de Medicina Veterinária.

§ 1º - Os membros do Conselho Estadual de Defesa Agropecuária e seus suplentes serão nomeados pelo Governador do Estado.

§ 2º - Os membros do Conselho serão substituídos, em suas ausências e impedimentos eventuais, pelos respectivos suplentes.

§ 3º - A estrutura e funcionamento do Conselho constarão do respectivo Regimento a ser pelo mesmo aprovado e homologado pelo Governador do Estado.

Art. 8º A participação no Conselho não será remunerada, sendo considerada serviço público relevante.

Art. 9º A Diretoria Geral da ADAB, órgão de administração geral, composta pelo conjunto de órgãos a que são inerentes as atividades de planejamento, assessoramento, execução, avaliação, fiscalização e controle, tem a seguinte organização:

- I. Procuradoria Jurídica;
- II. Assessoria de Planejamento Estratégico;
- III. Coordenação de Gestão Administrativa e Financeira;
- IV. Diretoria de Defesa Sanitária Animal;
- V. Diretoria de Defesa Sanitária Vegetal;
- VI. Diretoria de Inspeção de Produtos de Origem Agropecuária;
- VII. Coordenadorias Regionais.

Parágrafo único - A fixação da estrutura e competência de cada órgão integrante da Diretoria Geral, bem como as atribuições dos seus respectivos titulares, serão estabelecidas em Regimento a ser aprovado por Decreto do Governador do Estado.

Art. 10 - À Diretoria da ADAB, constituída por um Diretor Geral, 03 (três) Diretores e 01 (um) Coordenador I compete, em regime de colegiado, analisar, discutir e decidir, em instância superior, as matérias de competência da autarquia.

Parágrafo único - As competências e o funcionamento da Diretoria, em regime de colegiado, serão estabelecidas no Regimento da ADAB.

Art. 11 - O Diretor Geral, os Diretores e o Coordenador I serão nomeados pelo Governador do Estado.

Art. 12 - O Diretor Geral e os 03 (três) Diretores serão brasileiros, preferencialmente Engenheiros Agrônomos ou Médicos Veterinários, atendendo à especificidade das respectivas Diretorias, enquanto que o Coordenador de Gestão Administrativa e Financeira será, preferencialmente, Administrador ou Economista.

Art. 13 - No exercício de suas atribuições, cabe ao Diretor Geral fiscalizar o cumprimento dos termos do Contrato de Gestão firmado pela ADAB.

### **CAPÍTULO III DO PATRIMÔNIO E RECEITAS**

Art. 14 - Constituem patrimônio da ADAB:

- I. o atual acervo do Departamento de Defesa Agropecuária da Secretaria da Agricultura, Irrigação e Reforma Agrária;
- II. os bens, direitos e valores que, a qualquer título, lhe sejam adjudicados ou transferidos;
- III. o saldo do exercício financeiro, transferido para sua conta patrimonial;
- IV. o que vier a ser constituído na forma legal.

§ 1º - Os bens, direitos e valores da ADAB serão utilizados exclusivamente no cumprimento dos seus objetivos, permitida, a critério da Diretoria, a utilização de uns e outros, para a obtenção de rendas destinadas ao atendimento de sua finalidade.

§ 2º - Em caso de extinção da ADAB seus bens e direitos reverterão ao patrimônio do Estado da Bahia, salvo disposição em contrário expressa em lei.

Art. 15 - Constituem receitas da ADAB:

- I. os recursos provenientes de dotações orçamentárias;
- II. as doações, legados, subvenções e contribuições de pessoas de direito público ou privado, nacionais, internacionais ou estrangeiras;
- III. as transferências de recursos consignados nos orçamentos da União, do Estado e dos Municípios;
- IV. as rendas patrimoniais, inclusive juros e dividendos;
- V. os recursos oriundos da alienação de bens patrimoniais;
- VI. as receitas provenientes da aplicação de multas pelo descumprimento da legislação;
- VII. os recursos provenientes de convênios, acordos ou contratos celebrados com órgãos de direito público ou entidades privadas, nacionais, estrangeiras e internacionais;
- VIII. as rendas patrimoniais e as provenientes dos seus serviços, bens e atividades;
- IX. as receitas oriundas do Governo Federal para a execução dos serviços públicos por ele delegados conforme convênios específicos celebrados com o mesmo;
- X. os emolumentos e as taxas em decorrência do exercício de fiscalização, bem como quantias recebidas pela aprovação de laudos e prestação de serviços técnicos pela ADAB;
- XI. outros recursos eventuais ou extraordinários que lhe sejam atribuídos.

### **CAPÍTULO IV DO PESSOAL**

Art. 16 - A ADAB disporá de quadro próprio de pessoal constituído de cargos de provimento permanente e cargos de provimento temporário, na forma da legislação vigente.

Art. 17 - Os titulares de Cargos de Provimento Temporário da ADAB serão nomeados e exonerados mediante ato do seu Diretor Geral, ressalvado o disposto no art. 11 desta Lei.

Parágrafo único - Os cargos de provimento temporário da ADAB são os constantes do Anexo I desta Lei.

Art. 18 - Ficam criadas as carreiras de Técnico em Defesa Agropecuária e de Agente de Defesa Agropecuária integrada por 258 (duzentos e cinquenta e oito) e 112 (cento e doze) cargos de provimento permanente, respectivamente, de igual nomenclatura, distribuídos em 03 (três) classes grafadas em numeração romana, com valores de vencimento básico e quantitativos estabelecidos na forma do Anexo II.

§ 1º - São atribuições inerentes aos cargos criados na forma deste artigo necessárias ao desempenho das atividades da ADAB:

- a) Técnico em Defesa Agropecuária, compreende as atividades de grande complexidade, envolvendo o desempenho de funções de inspeção, fiscalização, certificação e controle dos produtos, insumos, materiais de multiplicação, meios tecnológicos e processos produtivos na área de defesa agropecuária;



# GOSTOU DESSE MATERIAL?

**Então não pare por aqui:** a versão **COMPLETA** vai te deixar ainda mais perto da sua aprovação e da tão sonhada estabilidade. Aproveite o **DESCONTO EXCLUSIVO** que liberamos para Você!

**EU QUERO DESCONTO!**